



## **Cassa Edile di Mutualità ed Assistenza di Milano Lodi, Monza e Brianza**

Ente bilaterale costituito da  
**Assimpredil ANCE e FeNEAL-UIL, FILCA-CISL, FILLEA-CGIL**

---

**Trend dati Cassa Edile  
territorio di Monza e Brianza  
Periodo gennaio – dicembre 2022/2023 e  
aggiornamenti 2024  
(*aprile – maggio 2024*)**

*Milano, 19 luglio 2024*

# N. lavoratori e imprese

mese	numero lavoratori					numero imprese				
	anno 2020	anno 2021	anno 2022	anno 2023	anno 2024	anno 2020	anno 2021	anno 2022	anno 2023	anno 2024
gennaio	3564	3.975	4.473	4.915	5.577	948	995	1.111	1.179	1.219
febbraio	3621	4.059	4.592	5.064	5.476	958	1.014	1.126	1.190	1.237
marzo	3625	4.139	4.800	5.152	5.481	956	1.037	1.143	1.199	1.240
aprile	3442	4.155	4.825	5.086	5.416*	942	1.041	1.165	1.202	1.225*
maggio	3666	4.177	4.958	5.204	5.341*	964	1.045	1.184	1.214	1.197*
giugno	3849	4.174	4.987	5.279	-	982	1.057	1.196	1.213	-
luglio	4009	4.208	4.963	5.242	-	1.000	1.083	1.212	1.209	-
agosto	3828	4.008	4.768	5.099	-	979	1.048	1.183	1.195	-
settembre	3955	4.261	4.901	5.269	-	994	1.079	1.195	1.213	-
ottobre	4041	4.432	4.996	5.418	-	1.006	1.105	1.207	1.234	-
novembre	4049	4.481	5.023	5.502	-	1.013	1.112	1.207	1.232	-
dicembre	4043	4.394	4.937	5.553	-	1.016	1.110	1.208	1.219	-

La nota vale per tutti i dati correlati delle tabelle successive

- 1) (\*) In riferimento ai mesi di **aprile e maggio 2024** si specifica che i dati esposti non sono ancora consolidati.
- 2) Anche per i mesi precedenti potrebbero registrarsi variazioni in incremento date dagli adempimenti tardivi delle imprese.
- 3) Si precisa che i dati sono stati estratti in data 19 luglio 2024.

# N. lavoratori e imprese

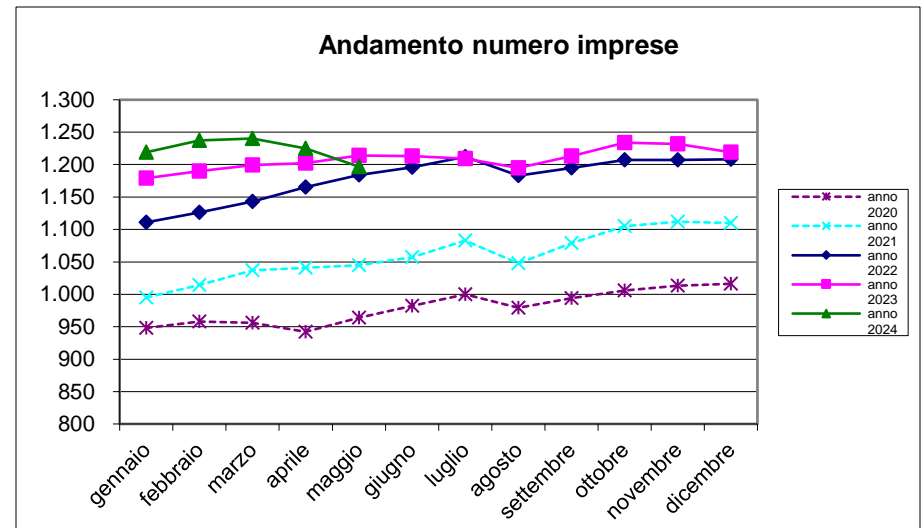
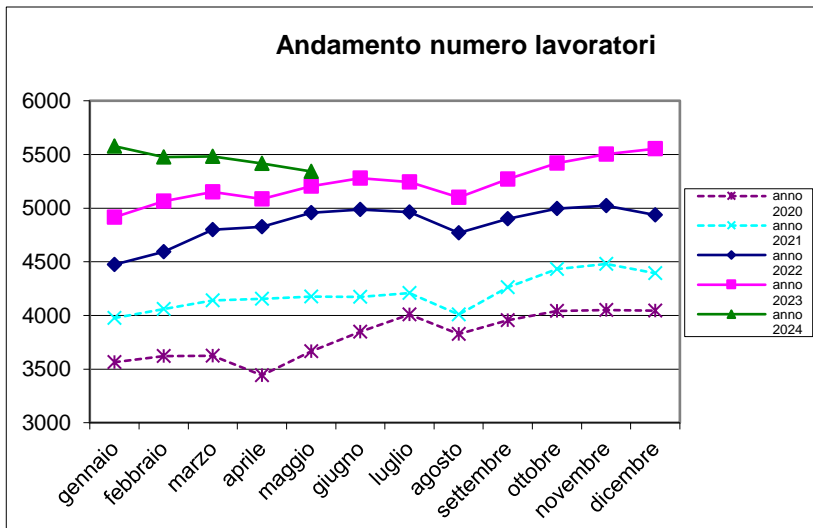

# Massa salari e ore dichiarate

mese	massa salariale			somma ore retribuite			somma altre ore		
	anno 2022	anno 2023	anno 2024	anno 2022	anno 2023	anno 2024	anno 2022	anno 2023	anno 2024
gennaio	€ 6.097.126	€ 7.304.393	€ 8.795.118	523.388,5	610.258,5	723.266,5	303.100,5	326.505,5	384.437,0
febbraio	€ 6.295.885	€ 7.075.694	€ 8.072.280	606.602,0	659.078,0	733.567,5	152.838,0	181.049,0	214.912,0
marzo	€ 7.697.507	€ 8.269.257	€ 8.106.124	725.148,5	771.576,4	737.029,0	161.822,5	191.666,0	217.574,5
aprile	€ 7.192.376	€ 7.101.270	€ 8.519.464	606.328,5	586.885,5	692.183,5	225.776,0	275.418,5	293.601,0
maggio	€ 8.130.876	€ 8.494.973	€ 8.673.659	723.988,0	754.489,5	747.651,5	199.317,5	224.875,0	267.742,0
giugno	€ 7.787.781	€ 8.285.735	€ -	687.715,0	731.899,5	-	213.800,5	219.212,5	-
luglio	€ 7.232.021	€ 7.823.607	€ -	673.487,0	711.419,5	-	194.713,0	206.405,5	-
agosto	€ 4.695.667	€ 5.264.786	€ -	403.939,5	442.827,0	-	646.864,5	668.210,5	-
settembre	€ 7.561.800	€ 7.869.359	€ -	702.127,0	713.189,0	-	177.966,0	205.265,0	-
ottobre	€ 7.451.379	€ 8.572.106	€ -	692.915,5	776.068,0	-	166.550,0	203.502,5	-
novembre	€ 7.913.196	€ 8.816.074	€ -	701.900,9	763.292,0	-	208.224,6	241.017,5	-
dicembre	€ 7.612.229	€ 8.231.173	€ -	591.608,8	621.767,5	-	365.699,0	373.276,5	-

# Trend massa salariale dichiarata

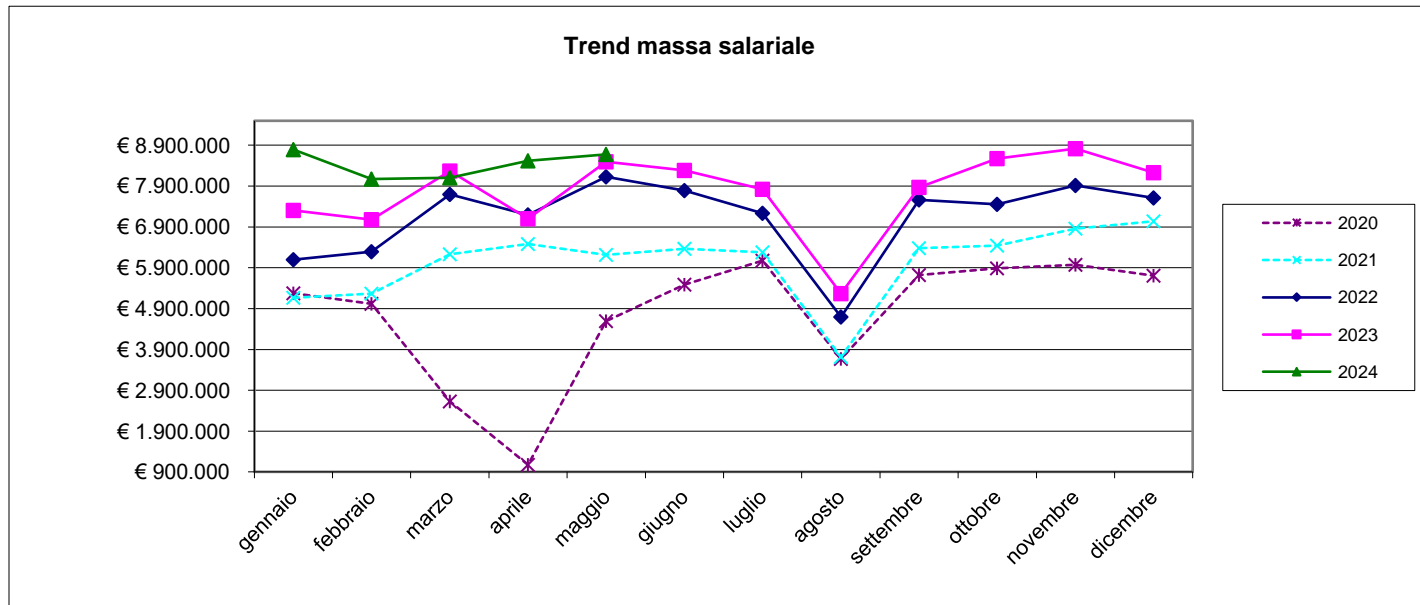

# Trend ore lavorate/ore lavorabili

mese	ore retribuite		media ore retribuite		% ore retribuite su ore retribuibili	
	anno 2023	anno 2024	anno 2023	anno 2024	anno 2023	anno 2024
gennaio	610.258,50	723.266,50	124,16	129,69	77,60%	81,05%
febbraio	659.078,00	733.567,50	130,15	133,96	81,34%	83,73%
marzo	771.576,40	737.029,00	149,76	134,47	93,60%	84,04%
aprile	586.885,50	692.183,50	115,39	127,80	72,12%	79,88%
maggio	754.489,50	747.651,50	144,98	139,98	90,61%	87,49%
giugno	731.899,50	-	138,64	-	86,65%	-
luglio	711.419,50	-	135,72	-	84,82%	-
agosto	442.827,00	-	86,85	-	54,28%	-
settembre	713.189,00	-	135,36	-	84,60%	-
ottobre	776.068,00	-	143,24	-	89,52%	-
novembre	763.292,00	-	138,73	-	86,71%	-
dicembre	621.767,50	-	111,97	-	69,98%	-

A seguito delle indicazioni pervenute da CNCE viene utilizzato il parametro delle ore retribuite in sostituzione delle ore lavorate.

Le ore retribuite comprendono le seguenti tipologie di ore: ore lavorate, ore di formazione obbligatoria e visite mediche periodiche

Ore lavorabili mese =160

# Trend lavoratori stranieri/sul totale dei lavoratori iscritti

lavoratori stranieri per nascita				totale numero lavoratori			% lavoratori stranieri sul totale dei lavoratori		
mese	anno 2022	anno 2023	anno 2024	anno 2022	anno 2023	anno 2024	anno 2022	anno 2023	anno 2024
gennaio	2393	2.810	3.428	4.473	4.915	5.577	53,499	57,172	61,467
febbraio	2494	2.918	3.335	4.592	5.064	5.476	54,312	57,622	60,902
marzo	2659	2.997	3.359	4.800	5.152	5.481	55,396	58,172	61,284
aprile	2677	2.976	3.292	4.825	5.086	5.416	55,482	58,514	60,783
maggio	2750	3.060	3.248	4.958	5.204	5.341	55,466	58,801	60,813
giugno	2766	3.116	-	4.987	5.279	-	55,464	59,026	-
luglio	2755	3.089	-	4.963	5.242	-	55,511	58,928	-
agosto	2644	3.031	-	4.768	5.099	-	55,453	59,443	-
settembre	2750	3.148	-	4.901	5.269	-	56,111	59,746	-
ottobre	2808	3.230	-	4.996	5.418	-	56,205	59,616	-
novembre	2841	3.339	-	5.023	5.502	-	56,560	60,687	-
dicembre	2800	3.400	-	4.937	5.553	-	56,715	61,228	-

# Rapporto lavoratori stranieri/ totale lavoratori iscritti

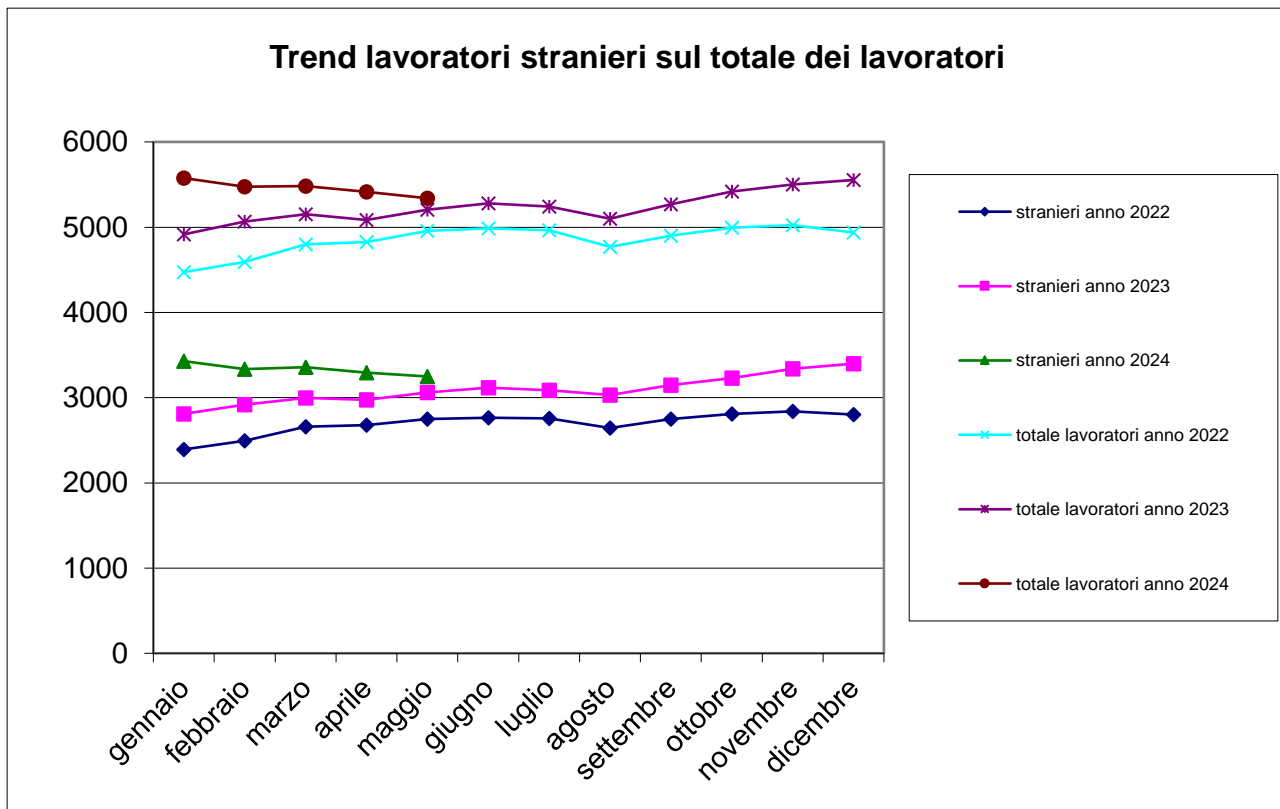



# Trend lavoratori a part-time/ totale lavoratori iscritti

n. lavoratori part-time			tot. n. lavoratori		% lavoratori part-time sul tot. lavoratori	
mese	anno 2023	anno 2024	anno 2023	anno 2024	anno 2023	anno 2024
gennaio	102	91	4.915	5.577	2,08%	1,63%
febbraio	97	90	5.064	5.476	1,92%	1,64%
marzo	102	84	5.152	5.481	1,98%	1,53%
aprile	96	84	5.086	5.416	1,89%	1,55%
maggio	95	85	5.204	5.341	1,83%	1,59%
giugno	101	-	5.279	-	1,91%	-
luglio	99	-	5.242	-	1,89%	-
agosto	90	-	5.099	-	1,77%	-
settembre	90	-	5.269	-	1,71%	-
ottobre	98	-	5.418	-	1,81%	-
novembre	103	-	5.502	-	1,87%	-
dicembre	92	-	5.553	-	1,66%	-

# N. lavoratori a part-time / totale lavoratori iscritti

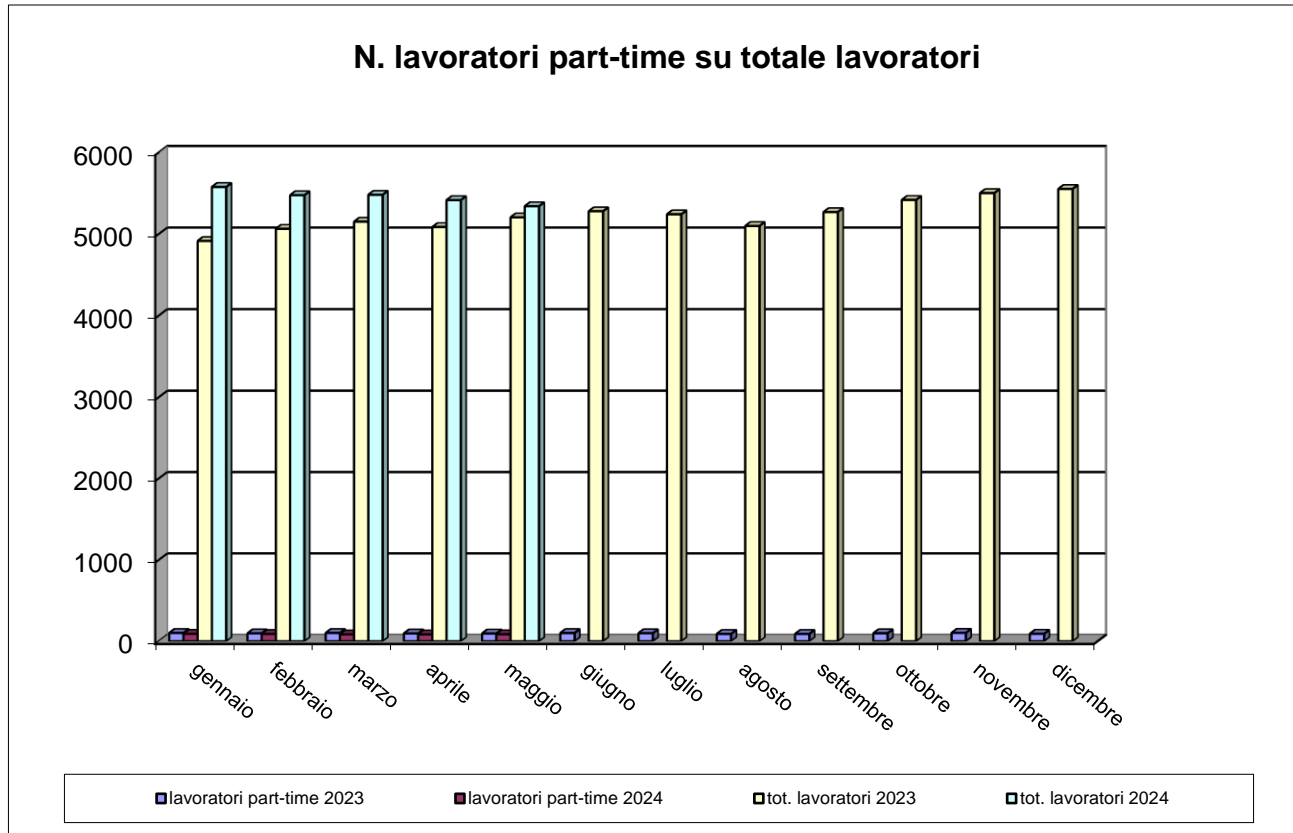

# Trend CIG

mese	numero lavoratori			numero imprese			Ore CIG		
	anno 2022	anno 2023	anno 2024	anno 2022	anno 2023	anno 2024	anno 2022	anno 2023	anno 2024
gennaio	4.473	4.915	5.577	1.111	1.179	1.219	3.222	11.418	6.477
febbraio	4.592	5.064	5.476	1.126	1.190	1.237	5.252	6.266	29.441
marzo	4.800	5.152	5.481	1.143	1.199	1.240	4.055	6.298	27.550
aprile	4.825	5.086	5.416	1.165	1.202	1.225	4.903	10.814	20.868
maggio	4.958	5.204	5.341	1.184	1.214	1.197	7.751	14.274	38.923
giugno	4.987	5.279	-	1.196	1.213	-	4.971	7.452	-
luglio	4.963	5.242	-	1.212	1.209	-	3.368	10.165	-
agosto	4.768	5.099	-	1.183	1.195	-	4.899	7.533	-
settembre	4.901	5.269	-	1.195	1.213	-	6.256	3.876	-
ottobre	4.996	5.418	-	1.207	1.234	-	2.418	12.399	-
novembre	5.023	5.502	-	1.207	1.232	-	14.135	9.879	-
dicembre	4.937	5.553	-	1.208	1.219	-	10.773	3.585	-

# Trend CIG

mese	Ore CIG			somma ore retribuite		
	anno 2022	anno 2023	anno 2024	anno 2022	anno 2023	anno 2024
gennaio	3.222	11.418	6.477	523.388,50	610.258,50	723.266,50
febbraio	5.252	6.266	29.441	606.602,00	659.078,00	733.567,50
marzo	4.055	6.298	27.550	725.148,50	771.576,40	737.029,00
aprile	4.903	10.814	20.868	606.328,50	586.885,50	692.183,50
maggio	7.751	14.274	38.923	723.988,00	754.489,50	747.651,50
giugno	4.971	7.452	-	687.715,00	731.899,50	-
luglio	3.368	10.165	-	673.487,00	711.419,50	-
agosto	4.899	7.533	-	403.939,50	442.827,00	-
settembre	6.256	3.876	-	702.127,00	713.189,00	-
ottobre	2.418	12.399	-	692.915,50	776.068,00	-
novembre	14.135	9.879	-	701.900,90	763.292,00	-
dicembre	10.773	3.585	-	591.608,80	621.767,50	-

# Flussi operai assunti / cessati 2023-24

Mese	operai assunti anno 2023			operai assunti anno 2024			operai cessati anno 2023			operai cessati anno 2024		
	italiani	stranieri	tot. assunti	italiani	stranieri	tot. assunti	italiani	stranieri	tot. cessati	italiani	stranieri	tot. cessati
gennaio	114	247	361	106	383	489	82	186	268	85	315	400
febbraio	113	259	372	65	194	259	87	169	256	65	213	278
marzo	95	251	346	72	230	302	113	205	318	69	219	288
aprile	67	163	230	75	185	260	66	145	211	85	190	275
maggio	89	241	330	83	249	332	90	181	271	77	208	285
giugno	89	238	327	-	-	-	98	249	347	-	-	-
luglio	79	214	293	-	-	-	120	229	349	-	-	-
agosto	36	155	191	-	-	-	64	175	239	-	-	-
settembre	126	302	428	-	-	-	70	191	261	-	-	-
ottobre	127	278	405	-	-	-	94	194	288	-	-	-
novembre	79	295	374	-	-	-	66	179	245	-	-	-
dicembre	58	227	285	-	-	-	120	335	455	-	-	-

Operaio cessato = operaio licenziato o dimissionario

# Numero complessivo lavoratori

Numero complessivo lavoratori	
aprile 2024 – maggio 2023	aprile 2023 – maggio 2022
8.479	8.003

Il dato è riferito al numero di operai che sono stati denunciati almeno per una mensilità nel periodo di riferimento

Periodo di riferimento = dal mese di riferimento dell'estrazione (maggio) ai dodici mesi precedenti.

# Andamento apprendisti/n. tot. lavoratori iscritti

mese	N. totale operai		Apprendisti		% Apprendisti/Operai	
	anno 2023	anno 2024	anno 2023	anno 2024	anno 2023	anno 2024
gennaio	4.915	5.577	149	126	3,03%	2,26%
febbraio	5.064	5.476	149	125	2,94%	2,28%
marzo	5.152	5.481	158	128	3,07%	2,34%
aprile	5.086	5.416	149	118	2,93%	2,18%
maggio	5.204	5.341	149	44	2,86%	0,82%
giugno	5.279	-	147	-	2,78%	-
luglio	5.242	-	143	-	2,73%	-
agosto	5.099	-	136	-	2,67%	-
settembre	5.269	-	139	-	2,64%	-
ottobre	5.418	-	136	-	2,51%	-
novembre	5.502	-	132	-	2,40%	-
dicembre	5.553	-	129	-	2,32%	-

# Andamento apprendisti/n. tot. lavoratori iscritti

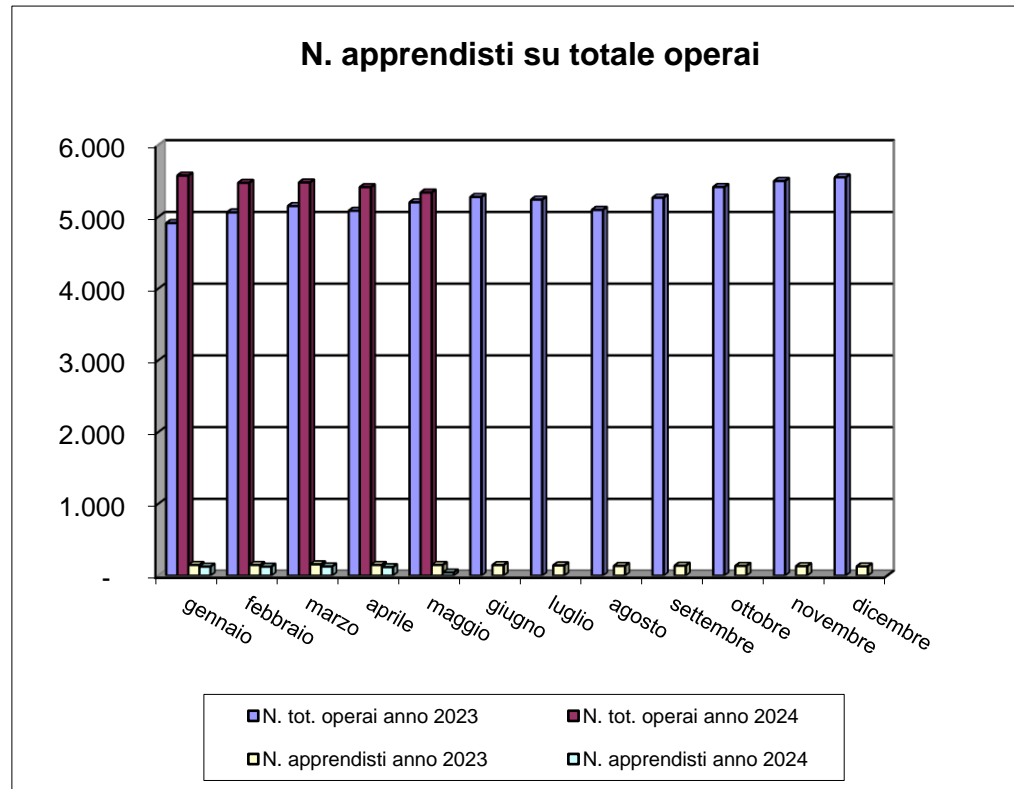



# Imprese con titolare straniero

N. imprese con titolare straniero			n tot. imprese		% sul N. tot. imprese	
mese	anno 2023	anno 2024	anno 2023	anno 2024	anno 2023	anno 2024
gennaio	216	268	1.179	1.219	18,32%	21,99%
febbraio	226	274	1.190	1.237	18,99%	22,15%
marzo	234	280	1.199	1.240	19,52%	22,58%
aprile	240	271	1.202	1.225	19,97%	22,12%
maggio	245	261	1.214	1.197	20,18%	21,80%
giugno	246	-	1.213	-	20,28%	-
luglio	249	-	1.209	-	20,60%	-
agosto	247	-	1.195	-	20,67%	-
settembre	252	-	1.213	-	20,77%	-
ottobre	264	-	1.234	-	21,39%	-
novembre	263	-	1.232	-	21,35%	-
dicembre	264	-	1.219	-	21,66%	-

# Andamento imprese con titolare straniero

