



## **Cassa Edile di Mutualità ed Assistenza di Milano Lodi, Monza e Brianza**

Ente bilaterale costituito da  
**Assimpredil ANCE e FeNEAL-UIL, FILCA-CISL, FILLEA-CGIL**

### **Trend dati Cassa Edile territorio di Lodi**

**Periodo gennaio – dicembre 2022/2023 e  
aggiornamenti 2024  
(aprile 2024- maggio 2024)**

*Milano, 19 luglio 2024*

# N. lavoratori e imprese

mese	numero lavoratori					numero imprese				
	anno 2020	anno 2021	anno 2022	anno 2023	anno 2024	anno 2020	anno 2021	anno 2022	anno 2023	anno 2024
gennaio	1065	1.105	1.300	1.522	1.678	208	222	243	274	278
febbraio	1073	1.138	1.378	1.552	1.692	209	229	252	280	277
marzo	1049	1.186	1.459	1.608	1.715	210	234	268	280	274
aprile	1009	1.170	1.442	1.613	1.669*	206	238	269	282	271*
maggio	1087	1.198	1.531	1.673	1.694 *	214	239	283	277	259 *
giugno	1141	1.219	1.596	1.683	-	220	237	285	277	-
luglio	1176	1.224	1.587	1.724	-	222	235	283	278	-
agosto	1103	1.121	1.504	1.652	-	217	222	271	276	-
settembre	1177	1.176	1.581	1.725	-	220	238	276	277	-
ottobre	1158	1.220	1.594	1.755	-	224	240	275	285	-
novembre	1143	1.283	1.631	1.801	-	223	245	278	285	-
dicembre	1129	1.269	1.584	1.719	-	225	236	279	285	-

La nota vale per tutti i dati correlati delle tabelle successive

- 1) (\*) In riferimento ai mesi di **aprile e maggio 2024** si specifica che i dati esposti non sono ancora consolidati.
- 2) Anche per i mesi precedenti potrebbero registrarsi variazioni in incremento date dagli adempimenti tardivi delle imprese.
- 3) Si precisa che i dati sono stati estratti in data 19 luglio 2024.

# N. lavoratori e imprese

## Andamento numero lavoratori

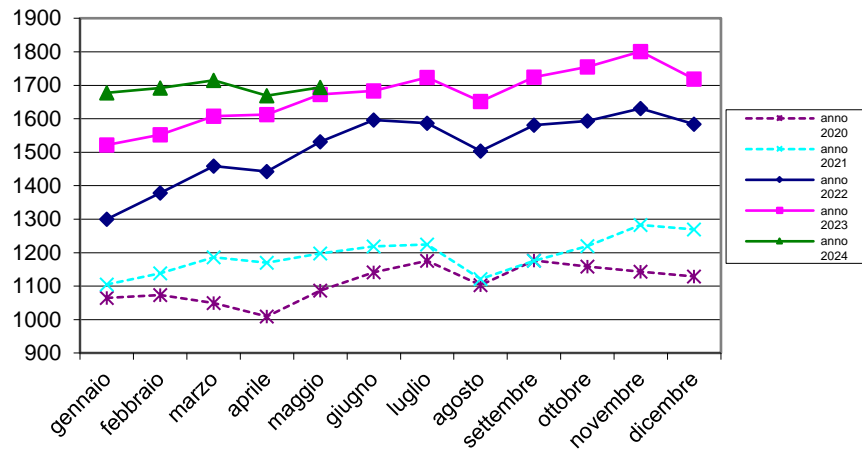

## Andamento numero imprese

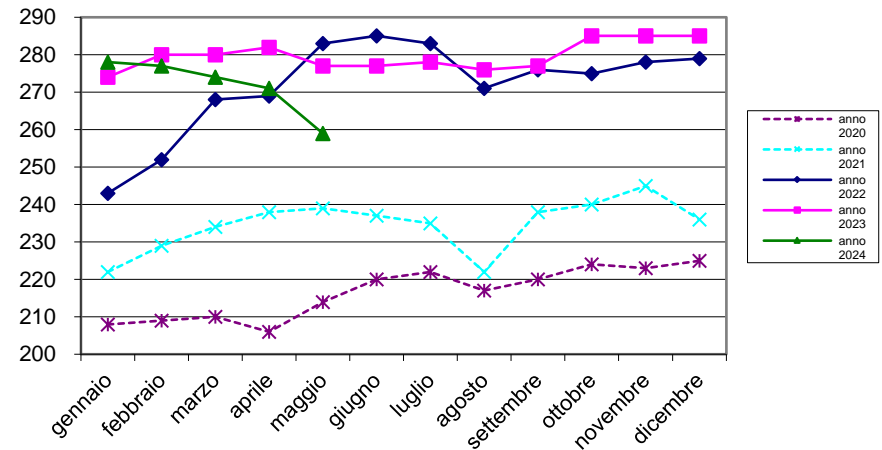

# Massa salari e ore dichiarate

mese	massa salariale			somma ore retribuite			somma altre ore		
	anno 2022	anno 2023	anno 2024	anno 2022	anno 2023	anno 2024	anno 2022	anno 2023	anno 2024
gennaio	€ 1.726.161	€ 2.179.569	€ 2.597.958	147.143,5	181.638,5	213.831,0	101.669,0	106.964,5	113.718,0
febbraio	€ 1.836.435	€ 2.061.818	€ 2.336.263	176.464,5	192.302,5	213.404,0	54.480,5	64.866,0	79.519,5
marzo	€ 2.179.374	€ 2.482.754	€ 2.354.738	205.388,0	232.514,5	216.114,5	64.660,5	65.128,0	81.293,5
aprile	€ 2.044.763	€ 2.150.200	€ 2.483.088	172.286,0	179.328,0	203.861,5	84.879,0	91.864,5	99.593,0
maggio	€ 2.335.829	€ 2.550.902	€ 2.595.673	208.484,5	228.908,5	226.021,0	76.869,0	80.545,5	89.861,0
giugno	€ 2.320.764	€ 2.489.965	€ -	208.077,0	222.456,5	-	80.215,5	78.851,5	-
luglio	€ 2.177.652	€ 2.409.577	€ -	205.085,5	222.236,0	-	75.357,5	77.017,5	-
agosto	€ 1.605.416	€ 1.877.578	€ -	138.762,5	160.858,0	-	174.605,0	179.005,0	-
settembre	€ 2.282.427	€ 2.402.153	€ -	213.803,0	221.014,5	-	69.991,0	68.395,0	-
ottobre	€ 2.253.748	€ 2.604.494	€ -	211.312,5	240.177,0	-	64.107,0	73.888,5	-
novembre	€ 2.405.738	€ 2.727.923	€ -	215.096,0	239.274,3	-	80.341,0	81.952,7	-
dicembre	€ 2.272.721	€ 2.391.278	€ -	179.653,0	183.006,4	-	126.168,0	123.435,1	-

# Trend massa salariale dichiarata

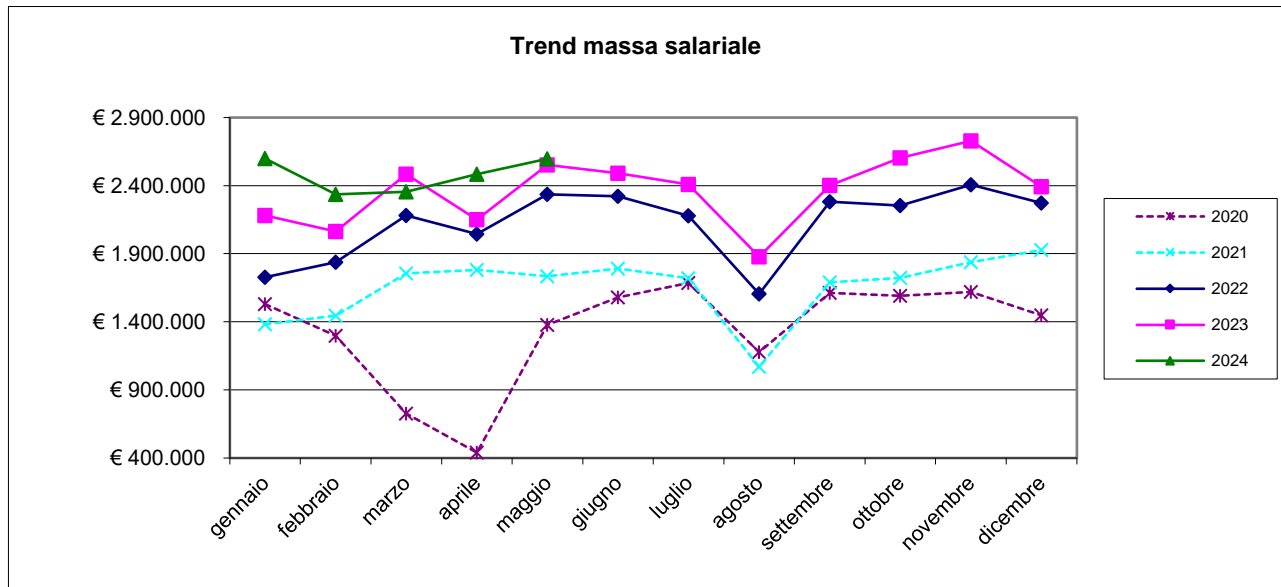

# Trend ore lavorate/ore lavorabili

mese	ore retribuite		media ore retribuite		% ore retribuite su ore retribuibili	
	anno 2023	anno 2024	anno 2023	anno 2024	anno 2023	anno 2024
gennaio	181.638,50	213.831,00	119,34	127,43	74,59%	79,65%
febbraio	192.302,50	213.404,00	123,91	126,13	77,44%	78,83%
marzo	232.514,50	216.114,50	144,60	126,01	90,37%	78,76%
aprile	179.328,00	203.861,50	111,18	122,15	69,49%	76,34%
maggio	228.908,50	226.021,00	136,83	133,42	85,52%	83,39%
giugno	222.456,50	-	132,18	-	82,61%	-
luglio	222.236,00	-	128,91	-	80,57%	-
agosto	160.858,00	-	97,37	-	60,86%	-
settembre	221.014,50	-	128,12	-	80,08%	-
ottobre	240.177,00	-	136,85	-	85,53%	-
novembre	239.274,30	-	132,86	-	83,04%	-
dicembre	183.006,40	-	106,46	-	66,54%	-

A seguito delle indicazioni pervenute da CNCE viene utilizzato il parametro delle ore retribuite in sostituzione delle ore lavorate.

Le ore retribuite comprendono le seguenti tipologie di ore: ore lavorate, ore di formazione obbligatoria e visite mediche periodiche

Ore lavorabili mese =160

# Trend lavoratori stranieri/sul totale dei lavoratori iscritti

mese	lavoratori stranieri per nascita			totale numero lavoratori			% lavoratori stranieri sul totale dei lavoratori		
	anno 2022	anno 2023	anno 2024	anno 2022	anno 2023	anno 2024	anno 2022	anno 2023	anno 2024
gennaio	672	875	1.012	1.300	1.522	1.678	51,692	57,490	60,310
febbraio	732	904	1.019	1.378	1.552	1.692	53,120	58,247	60,225
marzo	815	950	1.044	1.459	1.608	1.715	55,860	59,080	60,875
aprile	787	944	1.008	1.442	1.613	1.669	54,577	58,524	60,395
maggio	854	998	1.020	1.531	1.673	1.694	55,781	59,653	60,213
giugno	915	1.005	-	1.596	1.683	-	57,331	59,715	-
luglio	913	1.048	-	1.587	1.724	-	57,530	60,789	-
agosto	848	996	-	1.504	1.652	-	56,383	60,291	-
settembre	910	1.049	-	1.581	1.725	-	57,559	60,812	-
ottobre	925	1.069	-	1.594	1.755	-	58,030	60,912	-
novembre	951	1.106	-	1.631	1.801	-	58,308	61,410	-
dicembre	915	1.042	-	1.584	1.719	-	57,765	60,617	-

# Rapporto lavoratori stranieri/ totale lavoratori iscritti

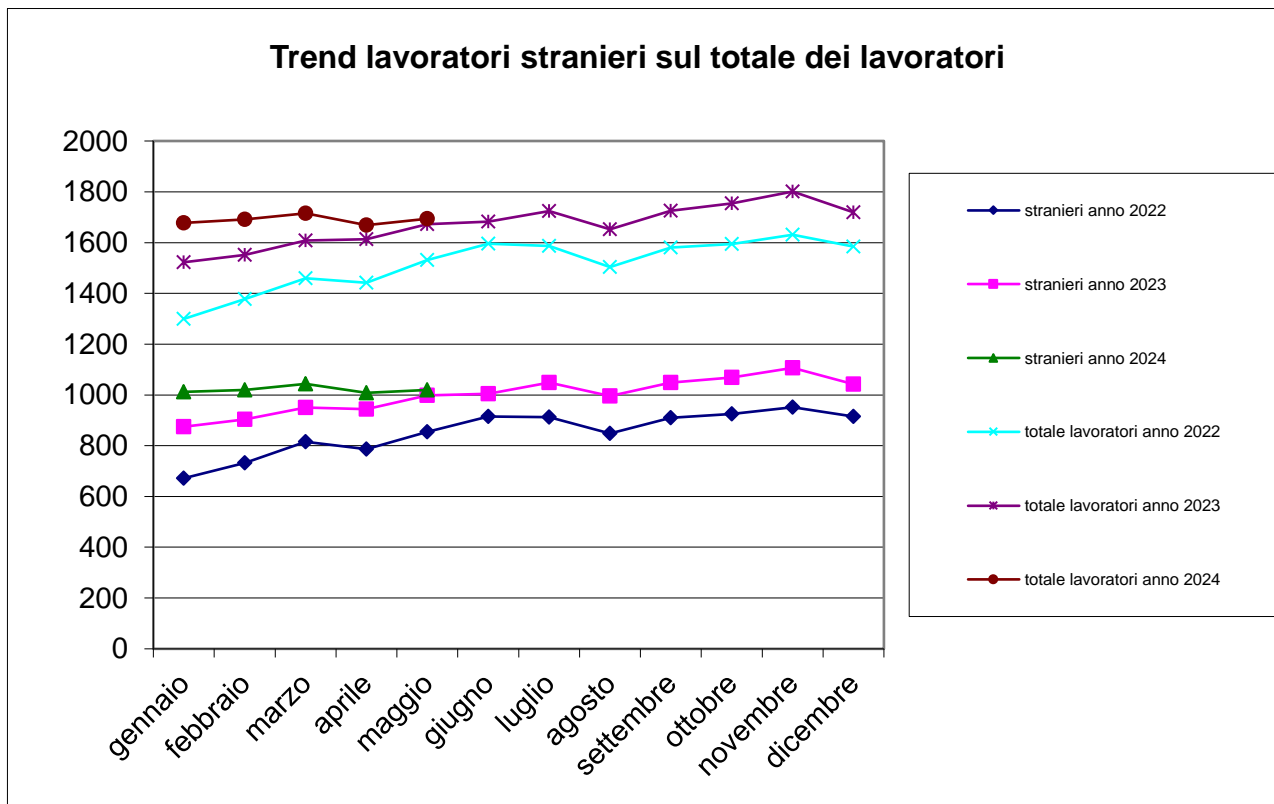



# Trend lavoratori a part-time/ totale lavoratori iscritti

mese	n. lavoratori part-time		tot. n. lavoratori		% lavoratori part-time sul tot. lavoratori	
	anno 2023	anno 2024	anno 2023	anno 2024	anno 2023	anno 2024
gennaio	31	32	1.522	1.678	2,04%	1,91%
febbraio	34	32	1.552	1.692	2,19%	1,89%
marzo	33	34	1.608	1.715	2,05%	1,98%
aprile	35	35	1.613	1.669	2,17%	2,10%
maggio	37	38	1.673	1.694	2,21%	2,24%
giugno	36	-	1.683	-	2,14%	-
luglio	35	-	1.724	-	2,03%	-
agosto	31	-	1.652	-	1,88%	-
settembre	29	-	1.725	-	1,68%	-
ottobre	32	-	1.755	-	1,82%	-
novembre	32	-	1.801	-	1,78%	-
dicembre	33	-	1.719	-	1,92%	-

# N. lavoratori a part-time / totale lavoratori iscritti

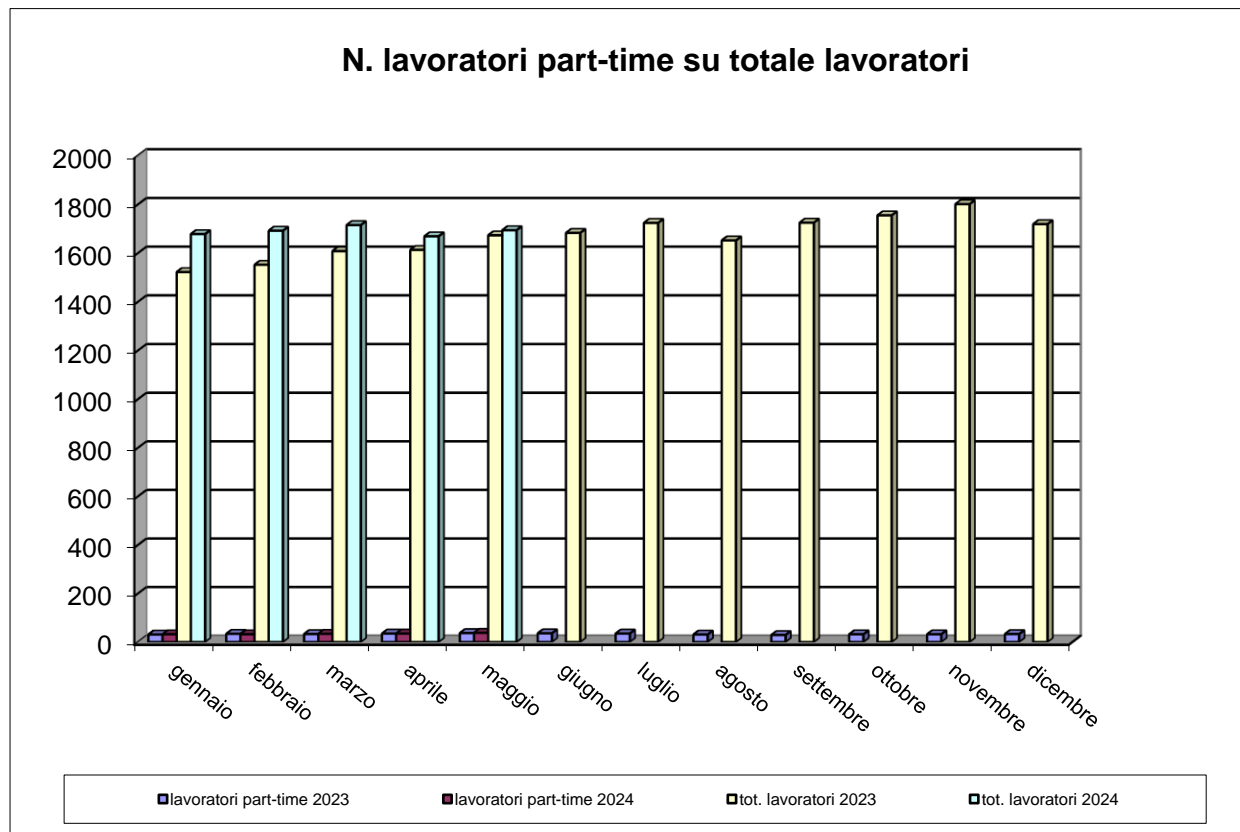

# Trend CIG

mese	numero lavoratori			numero imprese			Ore CIG		
	anno 2022	anno 2023	anno 2024	anno 2022	anno 2023	anno 2024	anno 2022	anno 2023	anno 2024
gennaio	1.300	1.522	1.678	243	274	278	851	5.247	1.813
febbraio	1.378	1.552	1.692	252	280	277	1.887	818	9.745
marzo	1.459	1.608	1.715	268	280	274	901	251	8.163
aprile	1.442	1.613	1.669	269	282	271	608	1.680	4.854
maggio	1.531	1.673	1.694	283	277	259	1.776	3.877	5.958
giugno	1.596	1.683	-	285	277	-	287	929	-
luglio	1.587	1.724	-	283	278	-	2.111	961	-
agosto	1.504	1.652	-	271	276	-	447	1.472	-
settembre	1.581	1.725	-	276	277	-	902	1.051	-
ottobre	1.594	1.755	-	275	285	-	102	4.024	-
novembre	1.631	1.801	-	278	285	-	2.815	3.296	-
dicembre	1.584	1.719	-	279	285	-	2.015	827	-

# Trend CIG

	<b>Ore CIG</b>			<b>somma ore retribuite</b>		
<b>mese</b>	<b>anno 2022</b>	<b>anno 2023</b>	<b>anno 2024</b>	<b>anno 2022</b>	<b>anno 2023</b>	<b>anno 2024</b>
gennaio	851	5.247	1.813	147.143,50	181.638,50	213.831,00
febbraio	1.887	818	9.745	176.464,50	192.302,50	213.404,00
marzo	901	251	8.163	205.388,00	232.514,50	216.114,50
aprile	608	1.680	4.854	172.286,00	179.328,00	203.861,50
maggio	1.776	3.877	5.958	208.484,50	228.908,50	226.021,00
giugno	287	929	-	208.077,00	222.456,50	-
luglio	2.111	961	-	205.085,50	222.236,00	-
agosto	447	1.472	-	138.762,50	160.858,00	-
settembre	902	1.051	-	213.803,00	221.014,50	-
ottobre	102	4.024	-	211.312,50	240.177,00	-
novembre	2.815	3.296	-	215.096,00	239.274,30	-
dicembre	2.015	827	-	179.653,00	183.006,40	-

# Flussi operai assunti / cessati 2023-24

Mese	operai assunti anno 2023			operai assunti anno 2024			operai cessati anno 2023			operai cessati anno 2024		
	stranieri	tot. assunti		italiani	stranieri	tot. assunti	italiani	stranieri	tot. cessati	italiani	stranieri	tot. cessati
gennaio	40	102	142	34	144	178	35	109	144	30	124	154
febbraio	35	118	153	33	115	148	33	88	121	31	112	143
marzo	42	136	178	28	136	164	19	133	152	32	106	138
aprile	29	112	141	25	83	108	30	80	110	24	87	111
maggio	35	131	166	37	118	155	30	113	143	20	106	126
giugno	36	125	161	0	0	0	29	87	116	0	0	0
luglio	39	135	174	0	0	0	41	135	176	0	0	0
agosto	17	78	95	0	0	0	24	86	110	0	0	0
settembre	42	145	187	0	0	0	39	126	165	0	0	0
ottobre	53	148	201	0	0	0	38	96	134	0	0	0
novembre	43	125	168	0	0	0	36	132	168	0	0	0
dicembre	19	61	80	0	0	0	44	161	205	0	0	0

Operaio cessato = operaio licenziato o dimissionario

# Numero complessivo lavoratori

Numero complessivo lavoratori	
Aprile 2024 – Maggio 2023	Aprile 2023 – Maggio 2022
2.970	2.737

Il dato è riferito al numero di operai che sono stati denunciati almeno per una mensilità nel periodo di riferimento

Periodo di riferimento = dal mese di riferimento dell'estrazione (Maggio) ai dodici mesi precedenti.

# Andamento apprendisti/n. tot. lavoratori iscritti

mese	N. totale operai		Apprendisti		% Apprendisti/Operai	
	anno 2023	anno 2024	anno 2023	anno 2024	anno 2023	anno 2024
gennaio	1.522	1.678	31	33	2,04%	1,97%
febbraio	1.552	1.692	32	35	2,06%	2,07%
marzo	1.608	1.715	32	33	1,99%	1,92%
aprile	1.613	1.669	31	35	1,92%	2,10%
maggio	1.673	1.694	34	32	2,03%	1,89%
giugno	1.683	-	37	-	2,20%	-
luglio	1.724	-	36	-	2,09%	-
agosto	1.652	-	34	-	2,06%	-
settembre	1.725	-	34	-	1,97%	-
ottobre	1.755	-	32	-	1,82%	-
novembre	1.801	-	32	-	1,78%	-
dicembre	1.719	-	32	-	1,86%	-

# Andamento apprendisti/n. tot. lavoratori iscritti

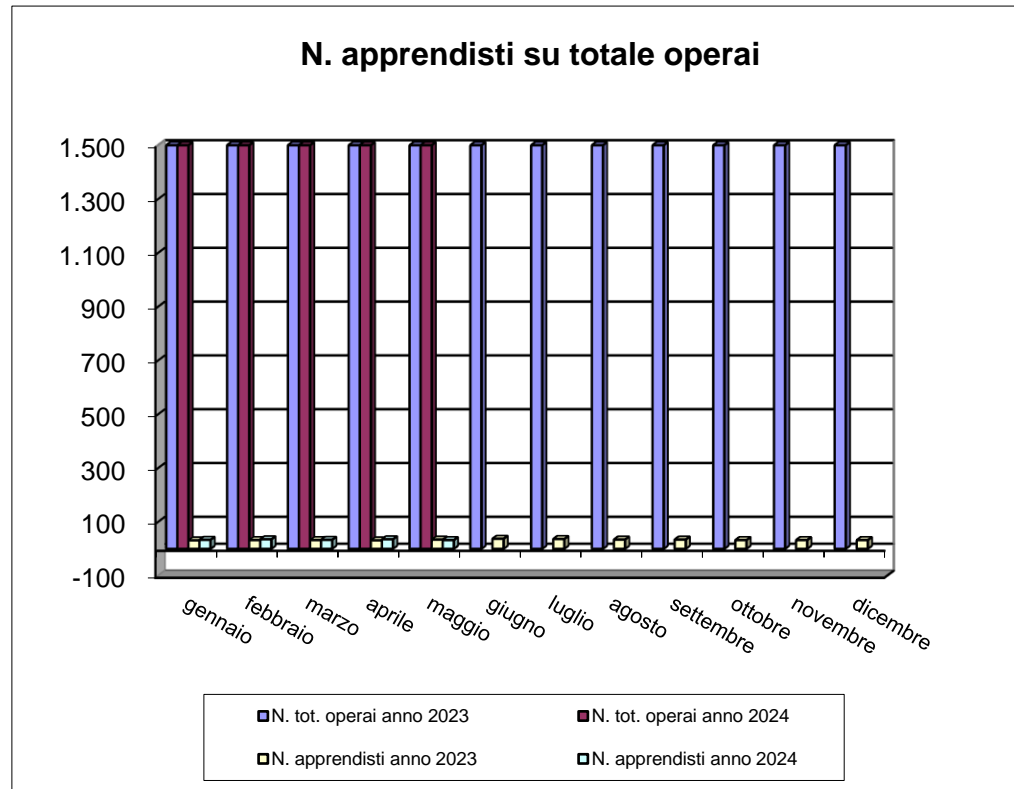



# Imprese con titolare straniero

N. imprese con titolare straniero			n tot. imprese		% sul N. tot. imprese	
mese	anno 2023	anno 2024	anno 2023	anno 2024	anno 2023	anno 2024
gennaio	74	79	274	278	27,01%	28,42%
febbraio	77	82	280	277	27,50%	29,60%
marzo	76	81	280	274	27,14%	29,56%
aprile	78	78	282	271	27,66%	28,78%
maggio	75	72	277	259	27,08%	27,80%
giugno	73	-	277	-	26,35%	-
luglio	75	-	278	-	26,98%	-
agosto	75	-	276	-	27,17%	-
settembre	77	-	277	-	27,80%	-
ottobre	86	-	285	-	30,18%	-
novembre	84	-	285	-	29,47%	-
dicembre	85	-	285	-	29,82%	-

# Andamento imprese con titolare straniero

