



## **Cassa Edile di Mutualità ed Assistenza di Milano Lodi, Monza e Brianza**

Ente bilaterale costituito da  
**Assimpredil ANCE e FeNEAL-UIL, FILCA-CISL, FILLEA-CGIL**

### **Trend dati Cassa Edile territorio di Lodi**

**Periodo gennaio – dicembre 2022/2023 e  
aggiornamenti 2024  
(*febbraio 2024- marzo 2024*)**

*Milano, 20 maggio 2024*

# N. lavoratori e imprese

mese	numero lavoratori					numero imprese				
	anno 2020	anno 2021	anno 2022	anno 2023	anno 2024	anno 2020	anno 2021	anno 2022	anno 2023	anno 2024
gennaio	1065	1.105	1.300	1.522	1.671	208	222	243	274	276
febbraio	1073	1.138	1.378	1.552	1.653*	209	229	252	280	268*
marzo	1049	1.186	1.459	1.608	1.651*	210	234	268	280	264*
aprile	1009	1.170	1.442	1.613	-	206	238	269	282	-
maggio	1087	1.198	1.531	1.673	-	214	239	283	277	-
giugno	1141	1.219	1.596	1.683	-	220	237	285	277	-
luglio	1176	1.224	1.587	1.724	-	222	235	283	278	-
agosto	1103	1.121	1.504	1.652	-	217	222	271	276	-
settembre	1177	1.176	1.581	1.725	-	220	238	276	277	-
ottobre	1158	1.220	1.594	1.753	-	224	240	275	284	-
novembre	1143	1.283	1.631	1.799	-	223	245	278	284	-
dicembre	1129	1.269	1.584	1.715	-	225	236	279	284	-

La nota vale per tutti i dati correlati delle tabelle successive

- 1) (\*) In riferimento ai mesi di **febbraio e marzo 2024** si specifica che i dati esposti non sono ancora consolidati.
- 2) Anche per i mesi precedenti potrebbero registrarsi variazioni in incremento date dagli adempimenti tardivi delle imprese.
- 3) Si precisa che i dati sono stati estratti in data 20 maggio 2024.

# N. lavoratori e imprese

Andamento numero lavoratori

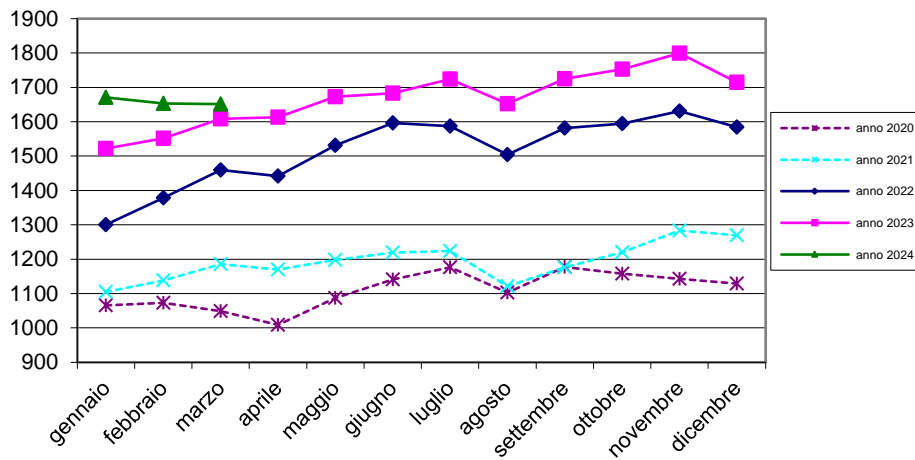

Andamento numero imprese

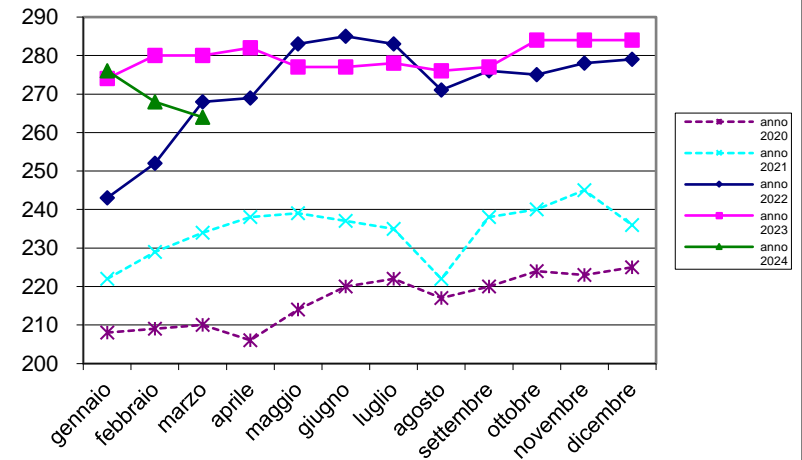

# Massa salari e ore dichiarate

mese	massa salariale			somma ore retribuite			somma altre ore		
	anno 2022	anno 2023	anno 2024	anno 2022	anno 2023	anno 2024	anno 2022	anno 2023	anno 2024
gennaio	€ 1.726.161	€ 2.179.569	€ 2.585.331	147.143,5	181.638,5	212.782,0	101.669,0	106.964,5	113.402,0
febbraio	€ 1.836.435	€ 2.061.818	€ 2.286.950	176.464,5	192.302,5	208.714,0	54.480,5	64.866,0	77.351,5
marzo	€ 2.179.374	€ 2.482.754	€ 2.263.691	205.388,0	232.514,5	207.222,5	64.660,5	65.128,0	79.371,5
aprile	€ 2.044.763	€ 2.150.200	€ -	172.286,0	179.328,0	-	84.879,0	91.864,5	-
maggio	€ 2.335.829	€ 2.550.902	€ -	208.484,5	228.908,5	-	76.869,0	80.545,5	-
giugno	€ 2.320.764	€ 2.489.965	€ -	208.077,0	222.456,5	-	80.215,5	78.851,5	-
luglio	€ 2.177.652	€ 2.409.577	€ -	205.085,5	222.236,0	-	75.357,5	77.017,5	-
agosto	€ 1.605.416	€ 1.877.578	€ -	138.762,5	160.858,0	-	174.605,0	179.005,0	-
settembre	€ 2.282.427	€ 2.402.153	€ -	213.803,0	221.014,5	-	69.991,0	68.395,0	-
ottobre	€ 2.253.748	€ 2.603.467	€ -	211.312,5	240.073,0	-	64.107,0	73.696,5	-
novembre	€ 2.405.738	€ 2.726.342	€ -	215.096,0	239.130,3	-	80.341,0	81.656,7	-
dicembre	€ 2.272.721	€ 2.385.227	€ -	179.653,0	182.534,4	-	126.168,0	123.179,1	-

# Trend massa salariale dichiarata

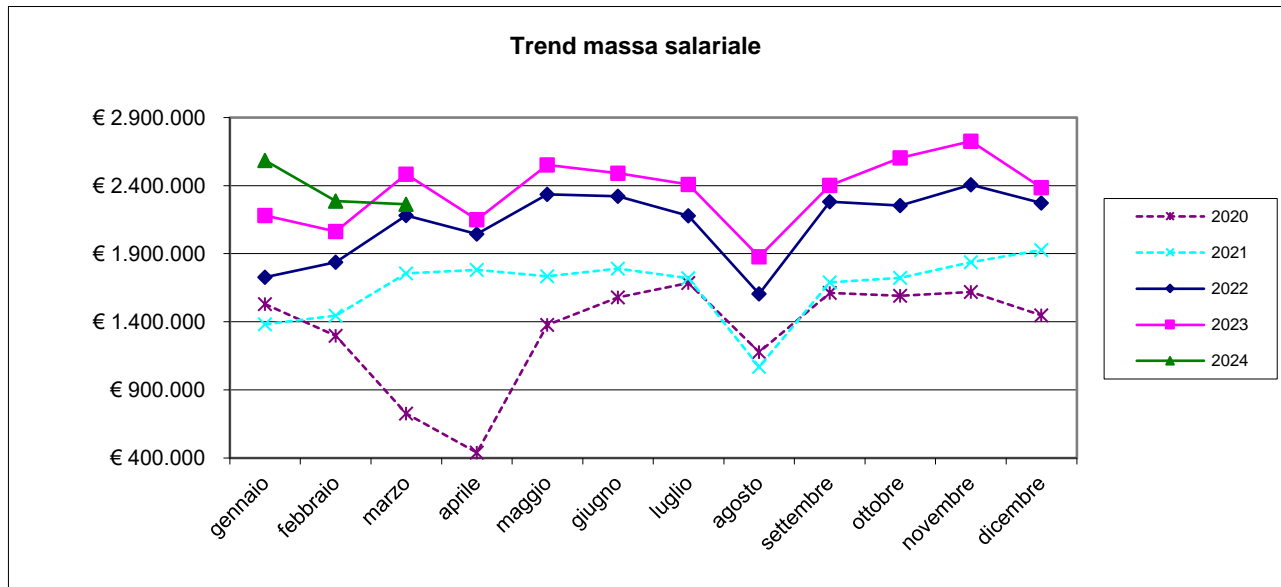

# Trend ore lavorate/ore lavorabili

mese	ore retribuite		media ore retribuite		% ore retribuite su ore retribuibili	
	anno 2023	anno 2024	anno 2023	anno 2024	anno 2023	anno 2024
gennaio	181.638,50	212.782,00	119,34	127,34	74,59%	79,59%
febbraio	192.302,50	208.714,00	123,91	126,26	77,44%	78,91%
marzo	232.514,50	207.222,50	144,60	125,51	90,37%	78,45%
aprile	179.328,00	-	111,18	-	69,49%	-
maggio	228.908,50	-	136,83	-	85,52%	-
giugno	222.456,50	-	132,18	-	82,61%	-
luglio	222.236,00	-	128,91	-	80,57%	-
agosto	160.858,00	-	97,37	-	60,86%	-
settembre	221.014,50	-	128,12	-	80,08%	-
ottobre	240.073,00	-	136,95	-	85,59%	-
novembre	239.130,30	-	132,92	-	83,08%	-
dicembre	182.534,40	-	106,43	-	66,52%	-

A seguito delle indicazioni pervenute da CNCE viene utilizzato il parametro delle ore retribuite in sostituzione delle ore lavorate.

Le ore retribuite comprendono le seguenti tipologie di ore: ore lavorate, ore di formazione obbligatoria e visite mediche periodiche

Ore lavorabili mese =160

# Trend lavoratori stranieri/ sul totale dei lavoratori iscritti

mese	lavoratori stranieri per nascita			totale numero lavoratori			% lavoratori stranieri sul totale dei lavoratori		
	anno 2022	anno 2023	anno 2024	anno 2022	anno 2023	anno 2024	anno 2022	anno 2023	anno 2024
gennaio	672	875	1.008	1.300	1.522	1.671	51,692	57,490	60,323
febbraio	732	904	989	1.378	1.552	1.653	53,120	58,247	59,831
marzo	815	950	989	1.459	1.608	1.651	55,860	59,080	59,903
aprile	787	944	-	1.442	1.613	-	54,577	58,524	-
maggio	854	998	-	1.531	1.673	-	55,781	59,653	-
giugno	915	1.005	-	1.596	1.683	-	57,331	59,715	-
luglio	913	1.048	-	1.587	1.724	-	57,530	60,789	-
agosto	848	996	-	1.504	1.652	-	56,383	60,291	-
settembre	910	1.049	-	1.581	1.725	-	57,559	60,812	-
ottobre	925	1.067	-	1.594	1.753	-	58,030	60,867	-
novembre	951	1.104	-	1.631	1.799	-	58,308	61,367	-
dicembre	915	1.039	-	1.584	1.715	-	57,765	60,583	-

# Rapporto lavoratori stranieri/ totale lavoratori iscritti

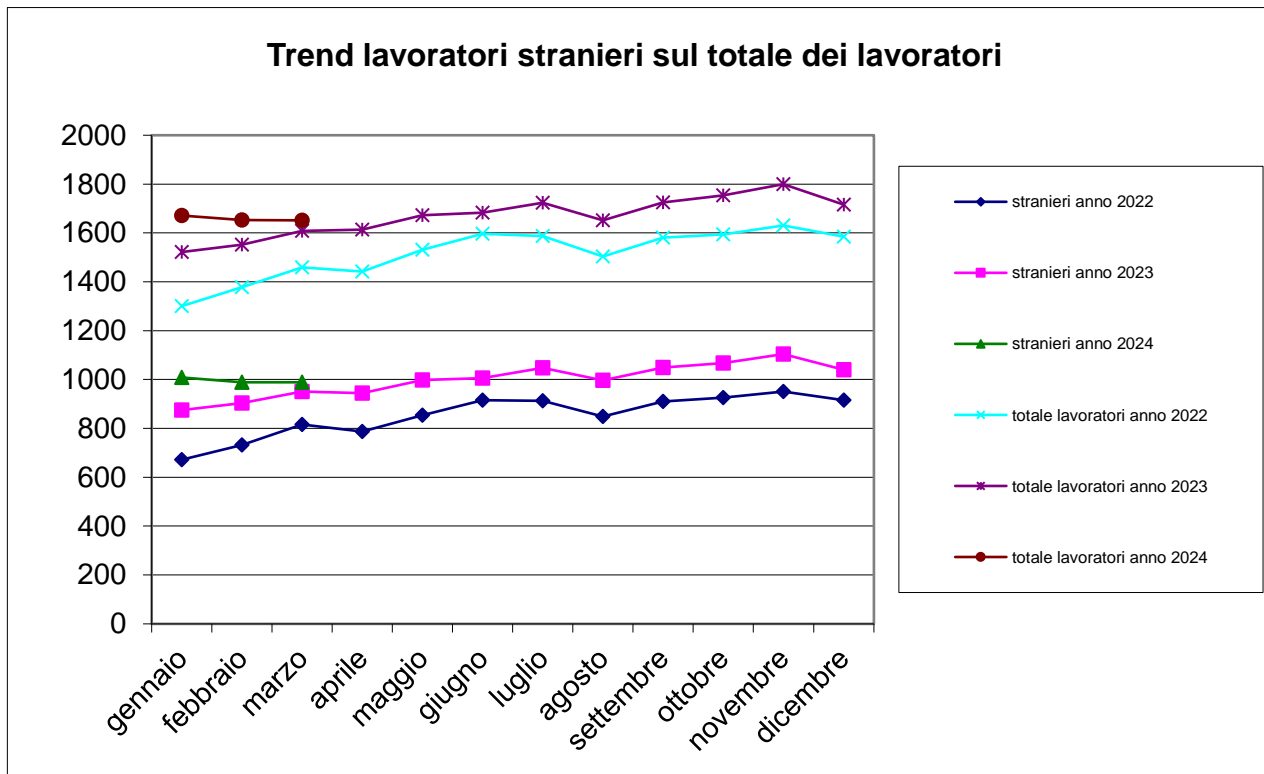



# Trend lavoratori a part-time/ totale lavoratori iscritti

n. lavoratori part-time			tot. n. lavoratori		% lavoratori part-time sul tot. lavoratori	
mese	anno 2023	anno 2024	anno 2023	anno 2024	anno 2023	anno 2024
gennaio	31	32	1.522	1.671	2,04%	1,92%
febbraio	34	32	1.552	1.653	2,19%	1,94%
marzo	33	33	1.608	1.651	2,05%	2,00%
aprile	35	-	1.613	-	2,17%	-
maggio	37	-	1.673	-	2,21%	-
giugno	36	-	1.683	-	2,14%	-
luglio	35	-	1.724	-	2,03%	-
agosto	31	-	1.652	-	1,88%	-
settembre	29	-	1.725	-	1,68%	-
ottobre	32	-	1.753	-	1,83%	-
novembre	32	-	1.799	-	1,78%	-
dicembre	33	-	1.715	-	1,92%	-

# N. lavoratori a part-time / totale lavoratori iscritti

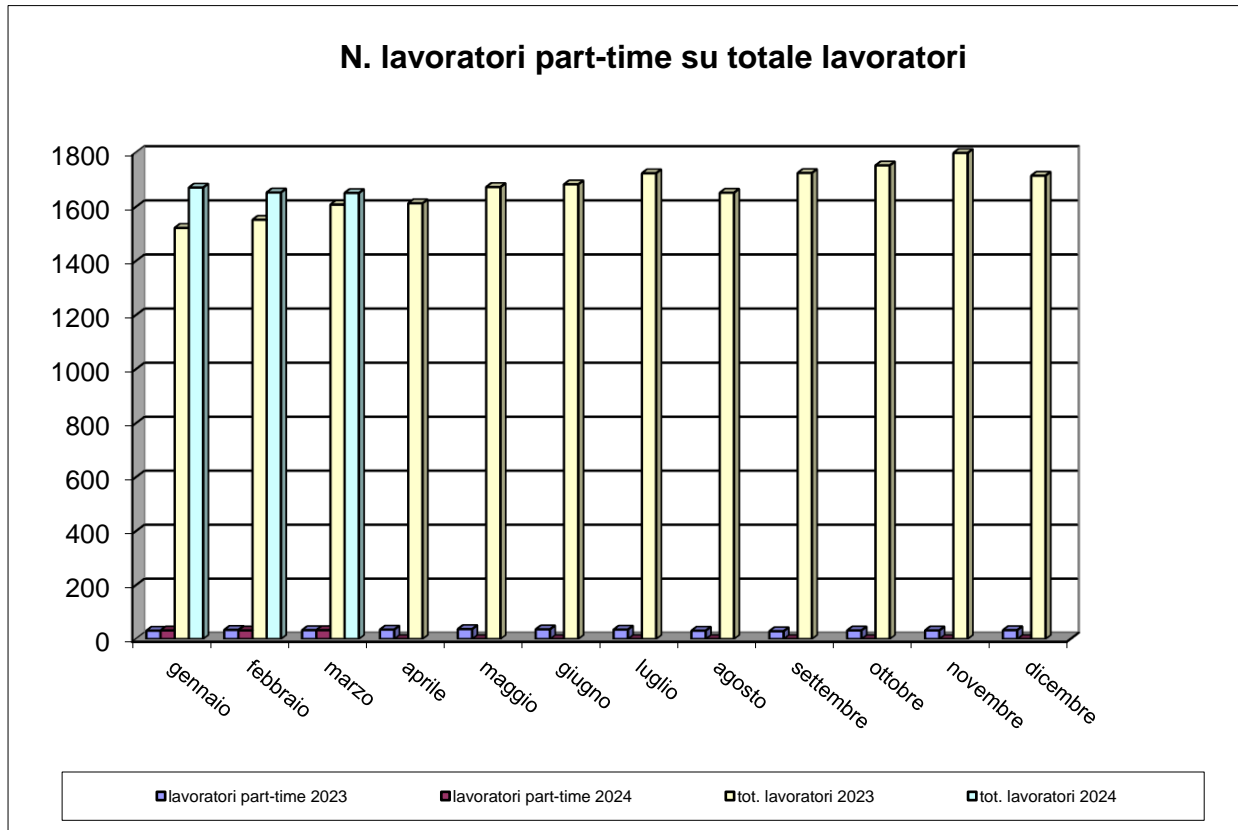

# Trend CIG

mese	numero lavoratori			numero imprese			Ore CIG		
	anno 2022	anno 2023	anno 2024	anno 2022	anno 2023	anno 2024	anno 2022	anno 2023	anno 2024
gennaio	1.300	1.522	1.671	243	274	276	851	5.247	1.813
febbraio	1.378	1.552	1.653	252	280	268	1.887	818	9.593
marzo	1.459	1.608	1.651	268	280	264	901	251	7.971
aprile	1.442	1.613	-	269	282	-	608	1.680	-
maggio	1.531	1.673	-	283	277	-	1.776	3.877	-
giugno	1.596	1.683	-	285	277	-	287	929	-
luglio	1.587	1.724	-	283	278	-	2.111	961	-
agosto	1.504	1.652	-	271	276	-	447	1.472	-
settembre	1.581	1.725	-	276	277	-	902	1.051	-
ottobre	1.594	1.753	-	275	284	-	102	4.024	-
novembre	1.631	1.799	-	278	284	-	2.815	3.296	-
dicembre	1.584	1.715	-	279	284	-	2.015	827	-

# Trend CIG

Mese	Ore CIG			somma ore retribuite		
	anno 2022	anno 2023	anno 2024	anno 2022	anno 2023	anno 2024
gennaio	851	5.247	1.813	147.143,5	181.638,5	212.782,0
febbraio	1.887	818	9.593	176.464,5	192.302,5	208.714,0
marzo	901	251	7.971	205.388,0	232.514,5	207.222,5
aprile	608	1.680	-	172.286,0	179.328,0	-
maggio	1.776	3.877	-	208.484,5	228.908,5	-
giugno	287	929	-	208.077,0	222.456,5	-
luglio	2.111	961	-	205.085,5	222.236,0	-
agosto	447	1.472	-	138.762,5	160.858,0	-
settembre	902	1.051	-	213.803,0	221.014,5	-
ottobre	102	4.024	-	211.312,5	240.073,0	-
novembre	2.815	3.296	-	215.096,0	239.130,3	-
dicembre	2.015	827	-	179.653,0	182.534,4	-

# Flussi operai assunti / cessati 2023-24

Mese	operai assunti anno 2023			operai assunti anno 2024			operai cessati anno 2023			operai cessati anno 2024		
	italiani	stranieri	tot. assunti	italiani	stranieri	tot. assunti	italiani	stranieri	tot. cessati	italiani	stranieri	tot. cessati
gennaio	40	102	142	34	144	178	35	109	144	30	124	154
febbraio	35	118	153	32	110	142	33	88	121	31	107	138
marzo	42	136	178	28	126	154	19	133	152	32	103	135
aprile	29	112	141	-	-	-	30	80	110	-	-	-
maggio	35	131	166	-	-	-	30	113	143	-	-	-
giugno	36	125	161	-	-	-	29	87	116	-	-	-
luglio	39	135	174	-	-	-	41	135	176	-	-	-
agosto	17	78	95	-	-	-	24	86	110	-	-	-
settembre	42	145	187	-	-	-	39	126	165	-	-	-
ottobre	53	146	199	-	-	-	38	96	134	-	-	-
novembre	43	125	168	-	-	-	36	130	166	-	-	-
dicembre	19	61	80	-	-	-	44	161	205	-	-	-

Operaio cessato = operaio licenziato o dimissionario

# Numero complessivo lavoratori

<b>Numero complessivo lavoratori</b>	
<b>Marzo 2024 – Aprile 2023</b>	<b>Marzo 2023 – Aprile 2022</b>
2.937	2.669

Il dato è riferito al numero di operai che sono stati denunciati almeno per una mensilità nel periodo di riferimento

Periodo di riferimento = dal mese di riferimento dell'estrazione (Marzo) ai dodici mesi precedenti.

# Andamento apprendisti/n. tot. lavoratori iscritti

mese	N. totale operai		Apprendisti		% Apprendisti/Operai	
	anno 2023	anno 2024	anno 2023	anno 2024	anno 2023	anno 2024
gennaio	1.522	1.671	32	33	2,10%	1,97%
febbraio	1.552	1.653	32	35	2,06%	2,12%
marzo	1.608	1.651	33	33	2,05%	2,00%
aprile	1.613	-	32	-	1,98%	-
maggio	1.673	-	35	-	2,09%	-
giugno	1.683	-	37	-	2,20%	-
luglio	1.724	-	36	-	2,09%	-
agosto	1.652	-	34	-	2,06%	-
settembre	1.725	-	34	-	1,97%	-
ottobre	1.753	-	32	-	1,83%	-
novembre	1.799	-	32	-	1,78%	-
dicembre	1.715	-	32	-	1,87%	-

# Andamento apprendisti/n. tot. lavoratori iscritti

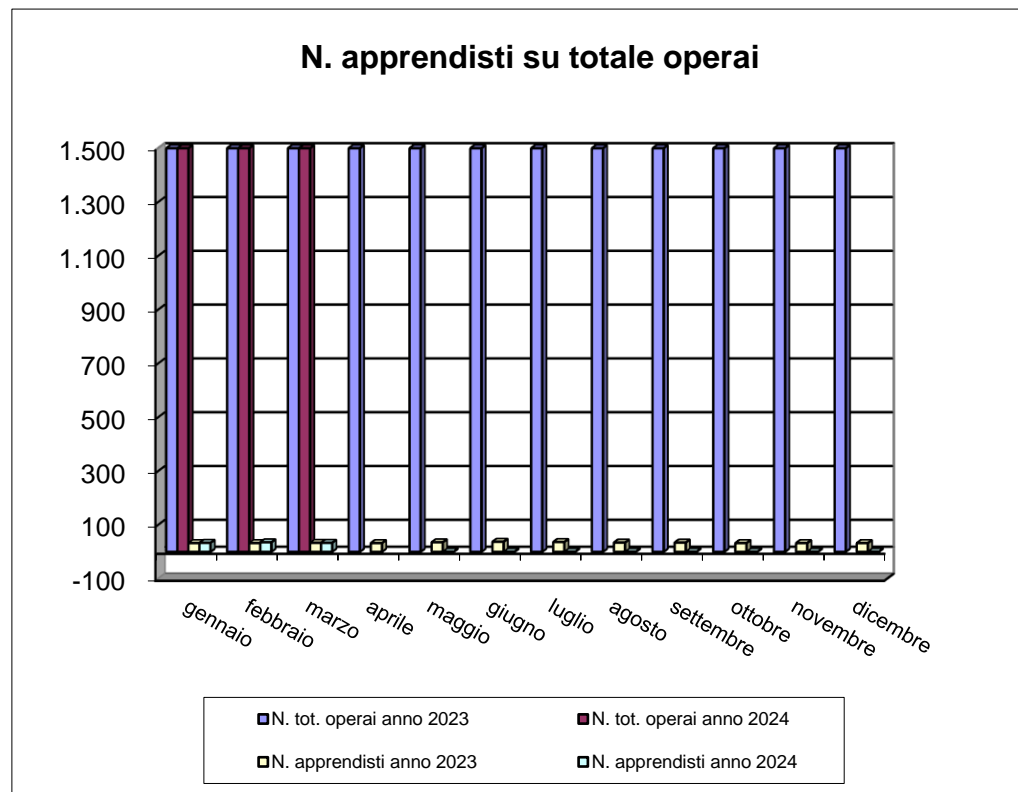



# Imprese con titolare straniero

N. imprese con titolare straniero			n tot. imprese		% sul N. tot. imprese	
mese	anno 2023	anno 2024	anno 2023	anno 2024	anno 2023	anno 2024
gennaio	74	79	274	276	27,01%	28,62%
febbraio	77	76	280	268	27,50%	28,36%
marzo	76	74	280	264	27,14%	28,03%
aprile	78	-	282	-	27,66%	-
maggio	75	-	277	-	27,08%	-
giugno	73	-	277	-	26,35%	-
luglio	75	-	278	-	26,98%	-
agosto	75	-	276	-	27,17%	-
settembre	77	-	277	-	27,80%	-
ottobre	85	-	284	-	29,93%	-
novembre	83	-	284	-	29,23%	-
dicembre	85	-	284	-	29,93%	-

# Andamento imprese con titolare straniero

