



## **Cassa Edile di Mutualità ed Assistenza di Milano Lodi, Monza e Brianza**

Ente bilaterale costituito da  
**Assimpredil ANCE e FeNEAL-UIL, FILCA-CISL, FILLEA-CGIL**

---

**Trend dati Cassa Edile  
territorio di Monza e Brianza  
Periodo gennaio – dicembre 2022/2023 e  
aggiornamenti 2024  
(*febbraio – marzo 2024*)**

*Milano, 20 maggio 2024*

# N. lavoratori e imprese

mese	numero lavoratori					numero imprese				
	anno 2020	anno 2021	anno 2022	anno 2023	anno 2024	anno 2020	anno 2021	anno 2022	anno 2023	anno 2024
gennaio	3555	3.969	4.442	4.874	5.441	945	992	1.107	1.175	1.202
febbraio	3604	4.054	4.551	5.019	5.261*	955	1.011	1.122	1.185	1.212*
marzo	3606	4.133	4.757	5.104	5.052*	953	1.034	1.139	1.192	1.181*
aprile	3438	4.148	4.778	5.035	-	939	1.038	1.161	1.196	-
maggio	3654	4.164	4.912	5.154	-	961	1.042	1.181	1.208	-
giugno	3836	4.163	4.940	5.230	-	978	1.054	1.193	1.207	-
luglio	3991	4.199	4.921	5.197	-	996	1.080	1.209	1.204	-
agosto	3815	3.998	4.735	5.044	-	975	1.045	1.180	1.191	-
settembre	3943	4.249	4.864	5.204	-	990	1.076	1.191	1.208	-
ottobre	4031	4.403	4.955	5.356	-	1.002	1.102	1.203	1.228	-
novembre	4039	4.454	4.981	5.443	-	1.009	1.109	1.203	1.225	-
dicembre	4031	4.368	4.896	5.486	-	1.012	1.107	1.204	1.212	-

La nota vale per tutti i dati correlati delle tabelle successive

- 1) (\*) In riferimento ai mesi di **febbraio e marzo 2024** si specifica che i dati esposti non sono ancora consolidati.
- 2) Anche per i mesi precedenti potrebbero registrarsi variazioni in incremento date dagli adempimenti tardivi delle imprese.
- 3) Si precisa che i dati sono stati estratti in data 20 maggio 2024.

# N. lavoratori e imprese

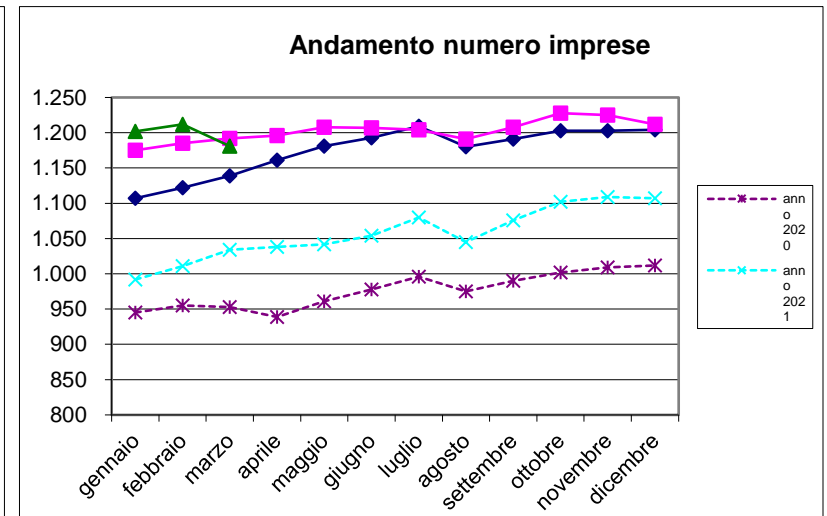
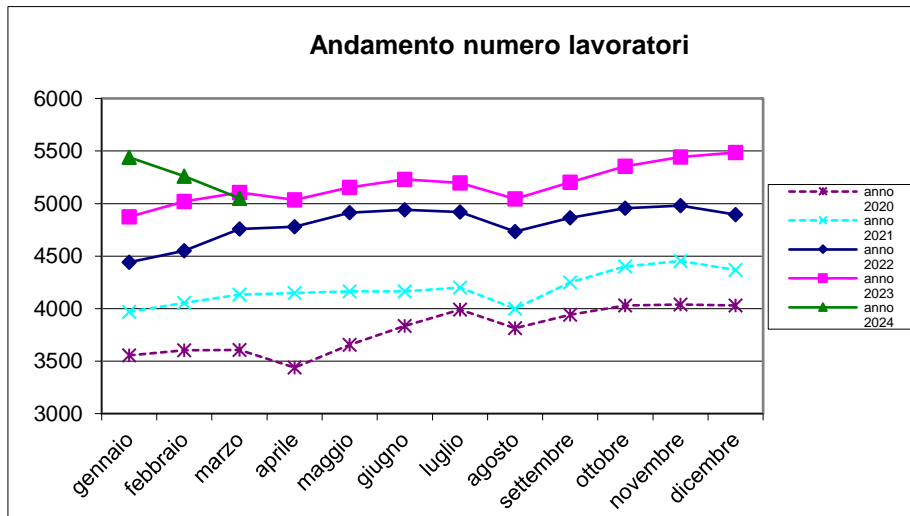

# Massa salari e ore dichiarate

mese	massa salariale			somma ore retribuite			somma altre ore		
	anno 2022	anno 2023	anno 2024	anno 2022	anno 2023	anno 2024	anno 2022	anno 2023	anno 2024
gennaio	€ 6.058.641	€ 7.244.103	€ 8.574.517	519.796,5	605.130,5	704.139,5	301.172,5	324.313,5	379.330,0
febbraio	€ 6.239.512	€ 7.009.121	€ 7.768.116	600.654,0	652.767,0	704.588,5	152.086,0	180.328,0	207.325,0
marzo	€ 7.628.702	€ 8.181.827	€ 7.584.564	718.134,5	763.316,4	687.096,0	160.860,5	191.222,0	193.544,5
aprile	€ 7.124.260	€ 7.026.318	€ -	600.156,5	580.543,5	-	224.020,0	273.262,5	-
maggio	€ 8.056.546	€ 8.407.280	€ -	716.800,0	746.521,5	-	198.477,5	223.847,0	-
giugno	€ 7.716.209	€ 8.209.980	€ -	681.187,0	725.015,5	-	212.456,5	217.700,5	-
luglio	€ 7.178.553	€ 7.753.069	€ -	668.395,0	704.862,5	-	194.093,0	205.247,5	-
agosto	€ 4.654.394	€ 5.188.824	€ -	400.207,5	436.077,0	-	644.697,5	664.613,5	-
settembre	€ 7.500.973	€ 7.777.736	€ -	696.349,0	704.313,0	-	177.306,0	203.685,0	-
ottobre	€ 7.388.036	€ 8.473.533	€ -	686.857,5	766.567,0	-	166.208,0	202.065,5	-
novembre	€ 7.845.483	€ 8.713.428	€ -	695.723,9	753.850,0	-	207.206,6	240.155,5	-
dicembre	€ 7.550.709	€ 8.129.551	€ -	586.675,8	613.569,5	-	363.087,0	369.996,5	-

# Trend massa salariale dichiarata

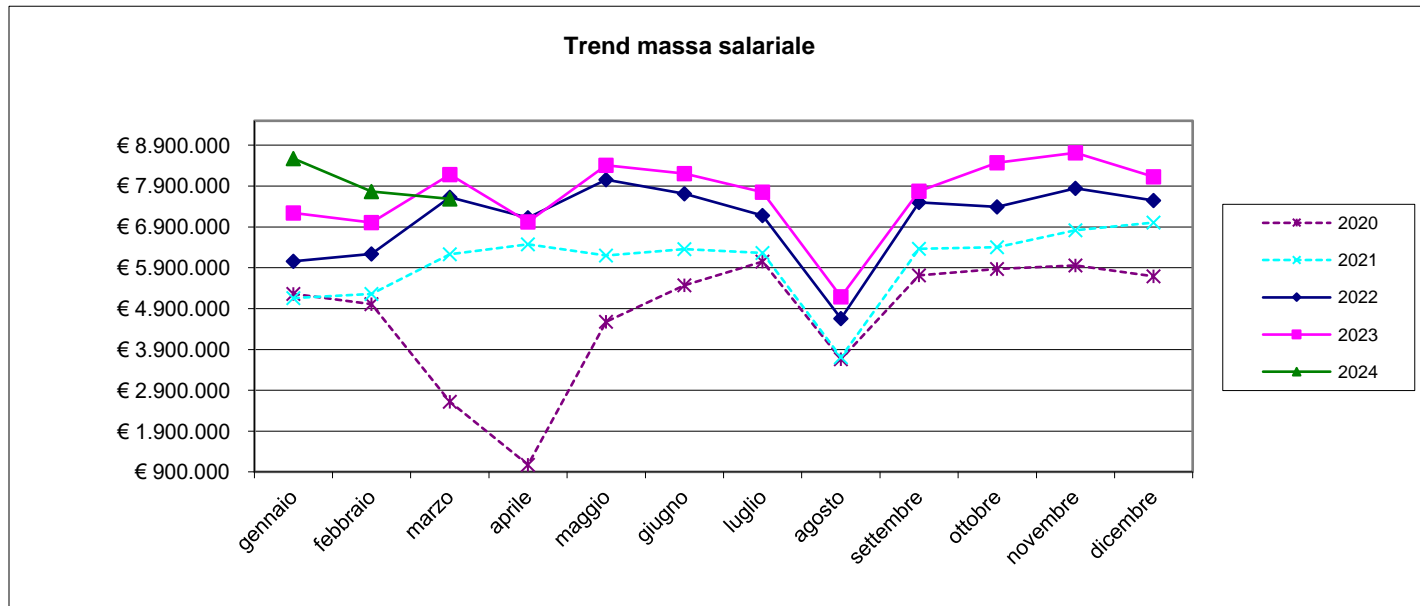

# Trend ore lavorate/ore lavorabili

mese	ore retribuite		media ore retribuite		% ore retribuite su ore retribuibili	
	anno 2023	anno 2024	anno 2023	anno 2024	anno 2023	anno 2024
gennaio	605.130,50	704.139,50	124,15	129,41	77,60%	80,88%
febbraio	652.767,00	704.588,50	130,06	133,93	81,29%	83,70%
marzo	763.316,40	687.096,00	149,55	136,00	93,47%	85,00%
aprile	580.543,50	-	115,30	-	72,06%	-
maggio	746.521,50	-	144,84	-	90,53%	-
giugno	725.015,50	-	138,63	-	86,64%	-
luglio	704.862,50	-	135,63	-	84,77%	-
agosto	436.077,00	-	86,45	-	54,03%	-
settembre	704.313,00	-	135,34	-	84,59%	-
ottobre	766.567,00	-	143,12	-	89,45%	-
novembre	753.850,00	-	138,50	-	86,56%	-
dicembre	613.569,50	-	111,84	-	69,90%	-

A seguito delle indicazioni pervenute da CNCE viene utilizzato il parametro delle ore retribuite in sostituzione delle ore lavorate.

Le ore retribuite comprendono le seguenti tipologie di ore: ore lavorate, ore di formazione obbligatoria e visite mediche periodiche

Ore lavorabili mese =160

# Trend lavoratori stranieri/sul totale dei lavoratori iscritti

mese	lavoratori stranieri per nascita			totale numero lavoratori			% lavoratori stranieri sul totale dei lavoratori		
	anno 2022	anno 2023	anno 2024	anno 2022	anno 2023	anno 2024	anno 2022	anno 2023	anno 2024
gennaio	2366	2.769	3.305	4.442	4.874	5.441	53,264	56,812	60,743
febbraio	2457	2.873	3.170	4.551	5.019	5.261	53,988	57,242	60,255
marzo	2621	2.949	3.009	4.757	5.104	5.052	55,098	57,778	59,561
aprile	2634	2.925	-	4.778	5.035	-	55,128	58,093	-
maggio	2704	3.010	-	4.912	5.154	-	55,049	58,401	-
giugno	2719	3.067	-	4.940	5.230	-	55,040	58,642	-
luglio	2713	3.044	-	4.921	5.197	-	55,131	58,572	-
agosto	2611	2.976	-	4.735	5.044	-	55,143	59,001	-
settembre	2714	3.083	-	4.864	5.204	-	55,798	59,243	-
ottobre	2768	3.169	-	4.955	5.356	-	55,863	59,167	-
novembre	2800	3.281	-	4.981	5.443	-	56,214	60,279	-
dicembre	2760	3.335	-	4.896	5.486	-	56,373	60,791	-

# Rapporto lavoratori stranieri/ totale lavoratori iscritti

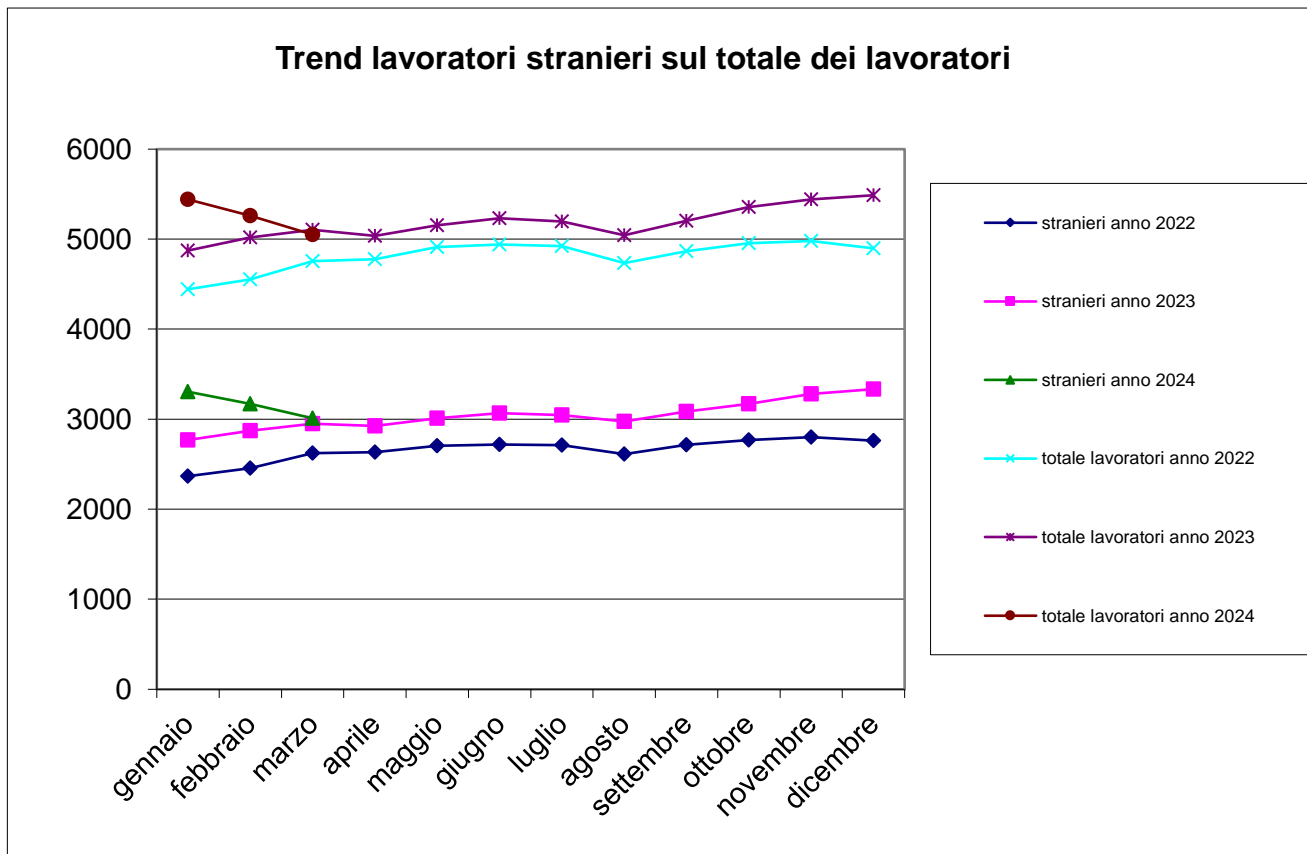



# Trend lavoratori a part-time/ totale lavoratori iscritti

mese	n. lavoratori part-time		tot. n. lavoratori		% lavoratori part-time sul tot. lavoratori	
	anno 2023	anno 2024	anno 2023	anno 2024	anno 2023	anno 2024
gennaio	99	91	4.874	5.441	2,03%	1,67%
febbraio	96	87	5.019	5.261	1,91%	1,65%
marzo	101	75	5.104	5.052	1,98%	1,48%
aprile	95	-	5.035	-	1,89%	-
maggio	94	-	5.154	-	1,82%	-
giugno	100	-	5.230	-	1,91%	-
luglio	99	-	5.197	-	1,90%	-
agosto	90	-	5.044	-	1,78%	-
settembre	90	-	5.204	-	1,73%	-
ottobre	98	-	5.356	-	1,83%	-
novembre	102	-	5.443	-	1,87%	-
dicembre	91	-	5.486	-	1,66%	-

# N. lavoratori a part-time / totale lavoratori iscritti

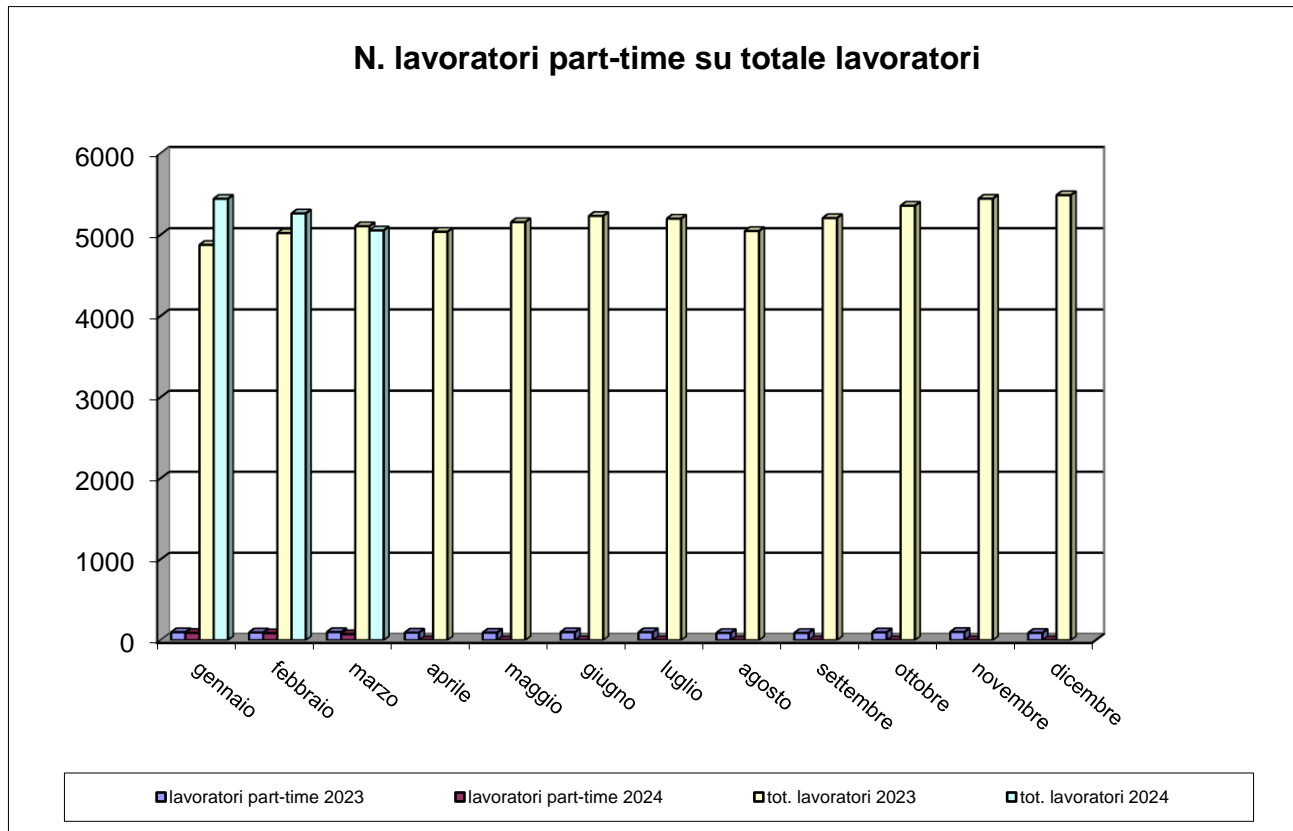

# Trend CIG

mese	numero lavoratori			numero imprese			Ore CIG		
	anno 2022	anno 2023	anno 2024	anno 2022	anno 2023	anno 2024	anno 2022	anno 2023	anno 2024
gennaio	4.442	4.874	5.441	1.107	1.175	1.202	3.222	11.418	6.477
febbraio	4.551	5.019	5.261	1.122	1.185	1.212	5.252	6.266	27.799
marzo	4.757	5.104	5.052	1.139	1.192	1.181	4.031	6.298	25.634
aprile	4.778	5.035	-	1.161	1.196	-	4.903	10.814	-
maggio	4.912	5.154	-	1.181	1.208	-	7.751	14.274	-
giugno	4.940	5.230	-	1.193	1.207	-	4.971	7.452	-
luglio	4.921	5.197	-	1.209	1.204	-	3.368	10.165	-
agosto	4.735	5.044	-	1.180	1.191	-	4.899	7.533	-
settembre	4.864	5.204	-	1.191	1.208	-	6.256	3.876	-
ottobre	4.955	5.356	-	1.203	1.228	-	2.418	12.399	-
novembre	4.981	5.443	-	1.203	1.225	-	14.135	9.879	-
dicembre	4.896	5.486	-	1.204	1.212	-	10.773	3.585	-

# Trend CIG

mese	Ore CIG			somma ore retribuite		
	anno 2022	anno 2023	anno 2024	anno 2022	anno 2023	anno 2024
gennaio	3.222	11.418	6.477	519.796,50	605.130,50	704.139,50
febbraio	5.252	6.266	27.799	600.654,00	652.767,00	704.588,50
marzo	4.031	6.298	25.634	718.134,50	763.316,40	687.096,00
aprile	4.903	10.814	-	600.156,50	580.543,50	-
maggio	7.751	14.274	-	716.800,00	746.521,50	-
giugno	4.971	7.452	-	681.187,00	725.015,50	-
luglio	3.368	10.165	-	668.395,00	704.862,50	-
agosto	4.899	7.533	-	400.207,50	436.077,00	-
settembre	6.256	3.876	-	696.349,00	704.313,00	-
ottobre	2.418	12.399	-	686.857,50	766.567,00	-
novembre	14.135	9.879	-	695.723,90	753.850,00	-
dicembre	10.773	3.585	-	586.675,80	613.569,50	-

# Flussi operai assunti / cessati 2023-24

Mese	operai assunti anno 2023			operai assunti anno 2024			operai cessati anno 2023			operai cessati anno 2024		
	italiani	stranieri	tot. assunti	italiani	stranieri	tot. assunti	italiani	stranieri	tot. cessati	italiani	stranieri	tot. cessati
gennaio	114	246	360	105	352	457	82	185	267	83	308	391
febbraio	113	254	367	64	177	241	87	167	254	64	201	265
marzo	95	247	342	54	173	227	113	202	315	60	182	242
aprile	67	163	230	-	-	-	66	143	209	-	-	-
maggio	89	240	329	-	-	-	90	177	267	-	-	-
giugno	89	234	323	-	-	-	98	242	340	-	-	-
luglio	79	212	291	-	-	-	120	228	348	-	-	-
agosto	36	144	180	-	-	-	64	174	238	-	-	-
settembre	126	294	420	-	-	-	70	184	254	-	-	-
ottobre	127	278	405	-	-	-	94	189	283	-	-	-
novembre	79	293	372	-	-	-	66	178	244	-	-	-
dicembre	57	216	273	-	-	-	120	332	452	-	-	-

Operaio cessato = operaio licenziato o dimissionario

# Numero complessivo lavoratori

Numero complessivo lavoratori	
marzo 2024 – aprile 2023	marzo 2023 – aprile 2022
8.196	7.859

Il dato è riferito al numero di operai che sono stati denunciati almeno per una mensilità nel periodo di riferimento

Periodo di riferimento = dal mese di riferimento dell'estrazione (marzo) ai dodici mesi precedenti.

# Andamento apprendisti/n. tot. lavoratori iscritti

mese	N. totale operai		Apprendisti		% Apprendisti/Operai	
	anno 2023	anno 2024	anno 2023	anno 2024	anno 2023	anno 2024
gennaio	4.874	5.441	144	114	2,95%	2,10%
febbraio	5.019	5.261	144	114	2,87%	2,17%
marzo	5.104	5.052	153	118	3,00%	2,34%
aprile	5.035	-	145	-	2,88%	-
maggio	5.154	-	145	-	2,81%	-
giugno	5.230	-	141	-	2,70%	-
luglio	5.197	-	139	-	2,67%	-
agosto	5.044	-	132	-	2,62%	-
settembre	5.204	-	130	-	2,50%	-
ottobre	5.356	-	126	-	2,35%	-
novembre	5.443	-	123	-	2,26%	-
dicembre	5.486	-	119	-	2,17%	-

# Andamento apprendisti/n. tot. lavoratori iscritti

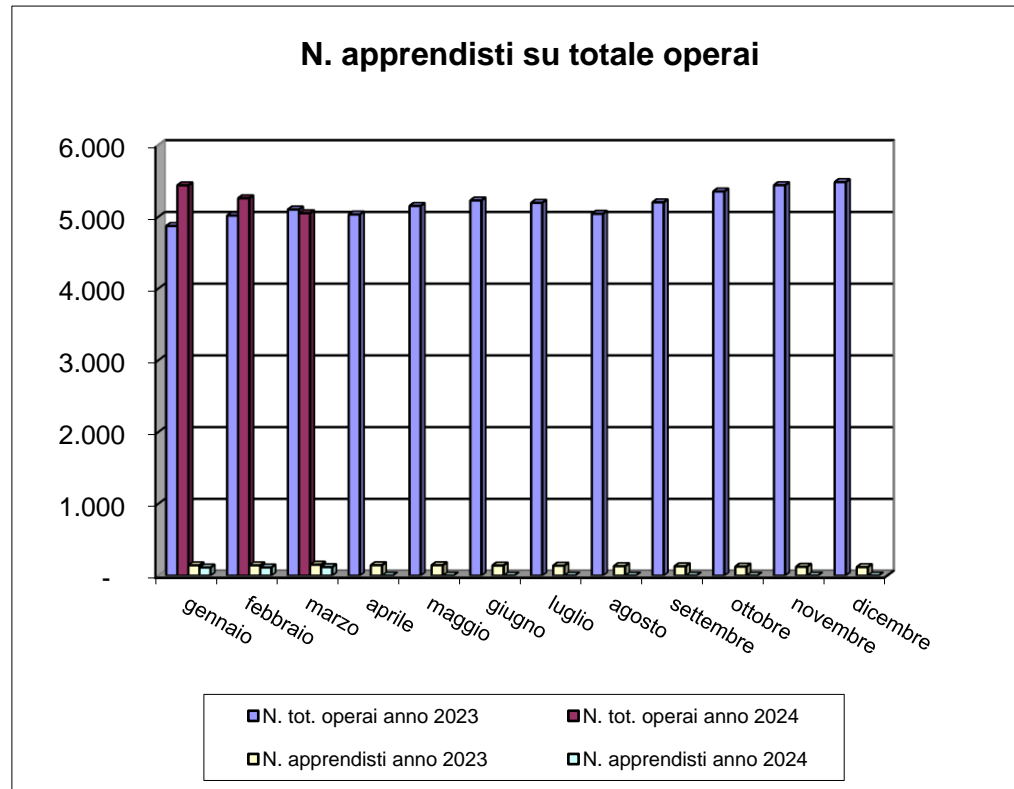



# Imprese con titolare straniero

<b>N. imprese con titolare straniero</b>			<b>n tot. imprese</b>		<b>% sul N. tot. imprese</b>	
<b> mese</b>	<b> anno 2023</b>	<b> anno 2024</b>	<b> anno 2023</b>	<b> anno 2024</b>	<b> anno 2023</b>	<b> anno 2024</b>
gennaio	213	261	1.175	1.202	18,13%	21,71%
febbraio	222	263	1.185	1.212	18,73%	21,70%
marzo	229	252	1.192	1.181	19,21%	21,34%
aprile	235	-	1.196	-	19,65%	-
maggio	240	-	1.208	-	19,87%	-
giugno	241	-	1.207	-	19,97%	-
luglio	245	-	1.204	-	20,35%	-
agosto	244	-	1.191	-	20,49%	-
settembre	248	-	1.208	-	20,53%	-
ottobre	260	-	1.228	-	21,17%	-
novembre	259	-	1.225	-	21,14%	-
dicembre	260	-	1.212	-	21,45%	-

# Andamento imprese con titolare straniero

