



Cassa Edile di Mutualità ed Assistenza di Milano Lodi, Monza e Brianza

Ente bilaterale costituito da
Assimpredil ANCE e FeNEAL-UIL, FILCA-CISL, FILLEA-CGIL

**Trend dati Cassa Edile
territorio di Monza e Brianza
Periodo gennaio – dicembre 2022/2023 e
aggiornamenti 2024
(Dicembre 2023- Gennaio 2024)**

Milano, 20 marzo 2024

N. lavoratori e imprese

mese	numero lavoratori					numero imprese				
	anno 2020	anno 2021	anno 2022	anno 2023	anno 2024	anno 2020	anno 2021	anno 2022	anno 2023	anno 2024
gennaio	3525	3.918	4.404	4.826	5.238*	944	991	1.106	1.175	1.160*
febbraio	3571	4.008	4.515	4.967	-	954	1.010	1.122	1.185	-
marzo	3566	4.101	4.717	5.045	-	952	1.033	1.139	1.192	-
aprile	3405	4.115	4.740	4.972	-	938	1.037	1.161	1.195	-
maggio	3613	4.130	4.872	5.092	-	960	1.041	1.181	1.207	-
giugno	3784	4.131	4.895	5.164	-	977	1.053	1.193	1.206	-
luglio	3945	4.165	4.875	5.122	-	995	1.079	1.207	1.200	-
agosto	3777	3.967	4.691	4.972	-	974	1.044	1.179	1.187	-
settembre	3901	4.215	4.820	5.131	-	989	1.075	1.191	1.202	-
ottobre	3985	4.367	4.912	5.281	-	1.000	1.101	1.203	1.221	-
novembre	3997	4.417	4.930	5.356	-	1.007	1.108	1.203	1.216	-
dicembre	3986	4.335	4.848	5.392*	-	1.010	1.106	1.204	1.201*	-

La nota vale per tutti i dati correlati delle tabelle successive

- 1) (*) In riferimento ai mesi di **Dicembre 2023 e Gennaio 2024** si specifica che i dati esposti non sono ancora consolidati.
- 2) Anche per i mesi precedenti potrebbero registrarsi variazioni in incremento date dagli adempimenti tardivi delle imprese.
- 3) Si precisa che i dati sono stati estratti in data 20 marzo 2024.

N. lavoratori e imprese

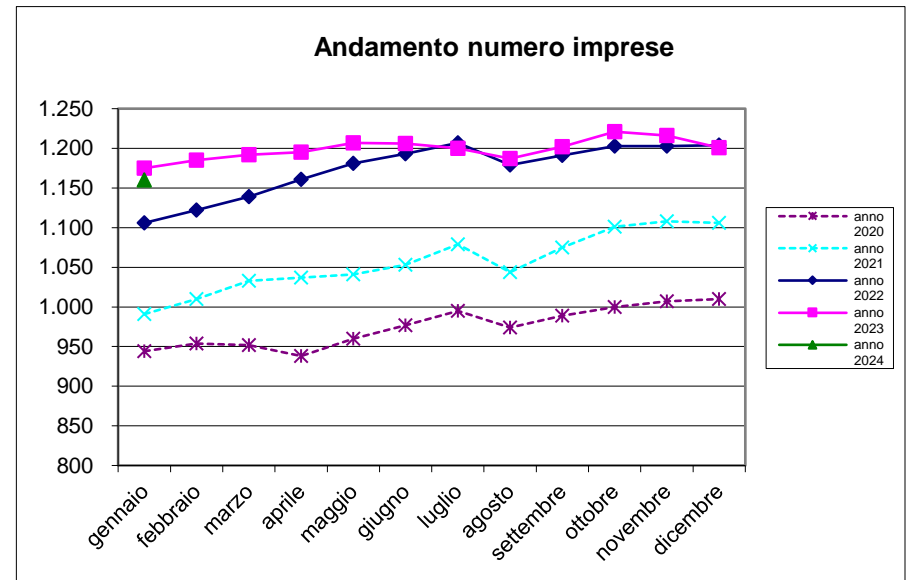
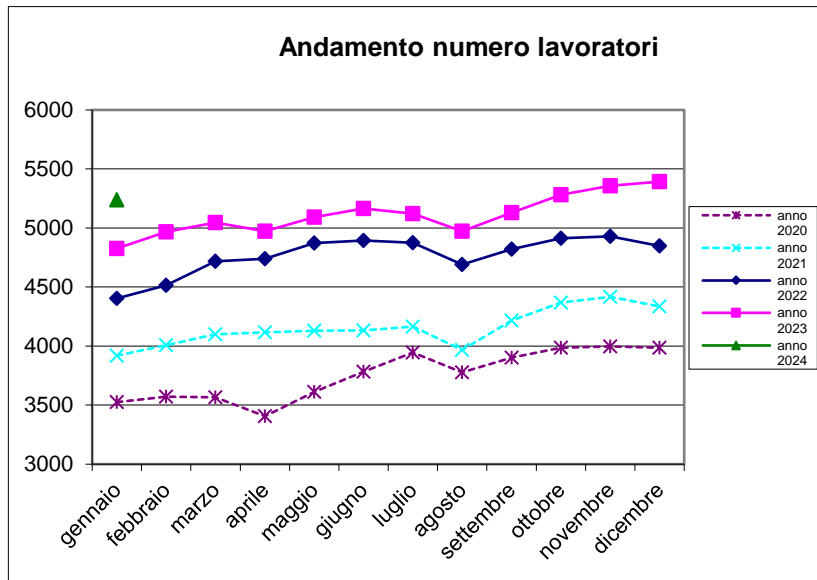

Massa salari e ore dichiarate

mese	massa salariale			somma ore retribuite			somma altre ore		
	anno 2022	anno 2023	anno 2024	anno 2022	anno 2023	anno 2024	anno 2022	anno 2023	anno 2024
gennaio	€ 6.004.897	€ 7.170.549	€ 8.239.223	515.184,5	598.919,0	675.820,0	299.620,5	321.483,5	369.030,5
febbraio	€ 6.190.312	€ 6.932.342	€ -	595.923,0	645.661,5	-	151.433,0	178.707,5	-
marzo	€ 7.558.482	€ 8.084.613	€ -	711.531,5	754.300,4	-	160.279,5	188.886,0	-
aprile	€ 7.066.379	€ 6.933.286	€ -	595.260,5	572.798,5	-	222.968,0	271.479,5	-
maggio	€ 7.985.776	€ 8.293.261	€ -	710.436,0	736.459,5	-	197.625,5	222.626,0	-
giugno	€ 7.636.701	€ 8.105.962	€ -	674.033,0	715.845,5	-	212.156,5	215.723,5	-
luglio	€ 7.103.759	€ 7.631.342	€ -	661.409,5	693.892,5	-	193.406,0	202.935,5	-
agosto	€ 4.606.098	€ 5.102.776	€ -	395.996,5	428.981,5	-	639.643,5	657.123,0	-
settembre	€ 7.422.519	€ 7.661.054	€ -	689.015,0	693.878,0	-	177.032,0	201.744,0	-
ottobre	€ 7.312.117	€ 8.338.898	€ -	679.805,5	754.552,5	-	165.868,0	201.473,5	-
novembre	€ 7.752.170	€ 8.554.383	€ -	687.419,9	740.157,0	-	206.574,6	238.195,5	-
dicembre	€ 7.459.048	€ 7.990.061	€ -	579.669,3	603.248,5	-	360.837,0	364.992,5	-

Trend massa salariale dichiarata

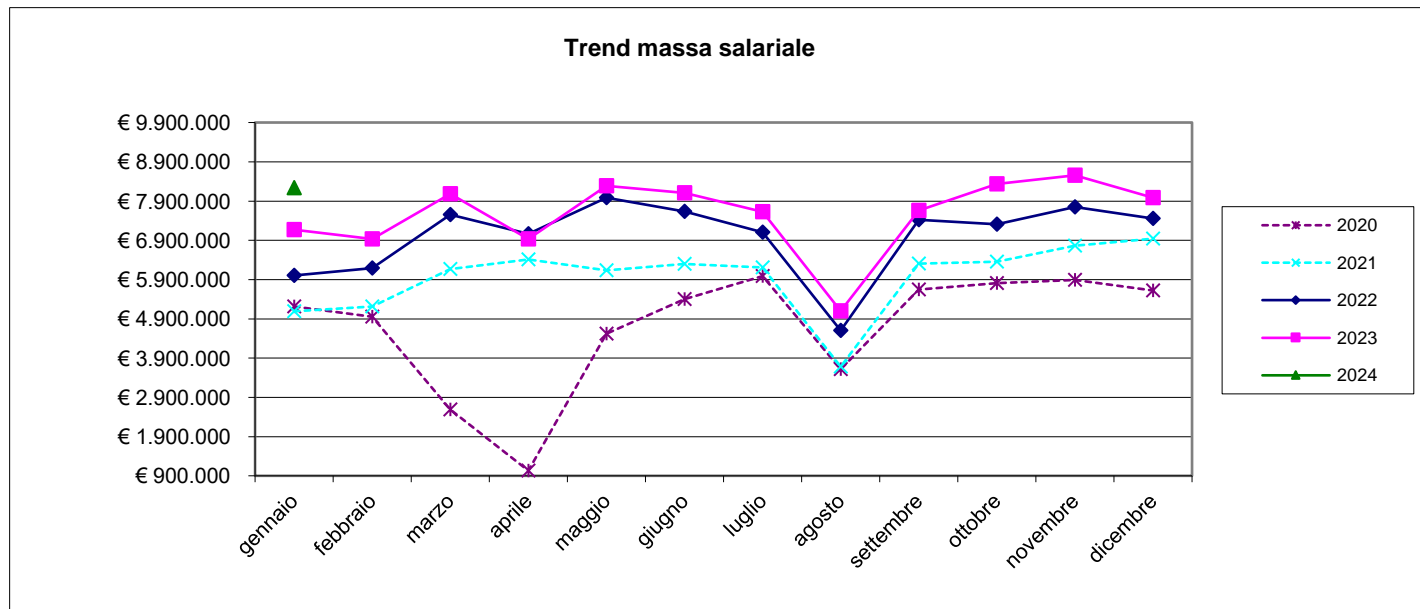

Trend ore lavorate/ore lavorabili

mese	ore retribuite		media ore retribuite		% ore retribuite su ore retribuibili	
	anno 2023	anno 2024	anno 2023	anno 2024	anno 2023	anno 2024
gennaio	598.919,00	675.820,00	124,10	129,02	77,56%	80,64%
febbraio	645.661,50	-	129,99	-	81,24%	-
marzo	754.300,40	-	149,51	-	93,45%	-
aprile	572.798,50	-	115,20	-	72,00%	-
maggio	736.459,50	-	144,63	-	90,39%	-
giugno	715.845,50	-	138,62	-	86,64%	-
luglio	693.892,50	-	135,47	-	84,67%	-
agosto	428.981,50	-	86,28	-	53,92%	-
settembre	693.878,00	-	135,23	-	84,52%	-
ottobre	754.552,50	-	142,88	-	89,30%	-
novembre	740.157,00	-	138,19	-	86,37%	-
dicembre	603.248,50	-	111,88	-	69,92%	-

A seguito delle indicazioni pervenute da CNCE viene utilizzato il parametro delle ore retribuite in sostituzione delle ore lavorate.

Le ore retribuite comprendono le seguenti tipologie di ore: ore lavorate, ore di formazione obbligatoria e visite mediche periodiche

Ore lavorabili mese =160

Trend lavoratori stranieri/sul totale dei lavoratori iscritti

mese	lavoratori stranieri per nascita			totale numero lavoratori			% lavoratori stranieri sul totale dei lavoratori		
	anno 2022	anno 2023	anno 2024	anno 2022	anno 2023	anno 2024	anno 2022	anno 2023	anno 2024
gennaio	2.335	2.726	3.153	4.404	4.826	5.238	53,020	56,486	60,195
febbraio	2.426	2.829	-	4.515	4.967	-	53,732	56,956	-
marzo	2.587	2.903	-	4.717	5.045	-	54,844	57,542	-
aprile	2.602	2.875	-	4.740	4.972	-	54,895	57,824	-
maggio	2.669	2.964	-	4.872	5.092	-	54,782	58,209	-
giugno	2.683	3.022	-	4.895	5.164	-	54,811	58,521	-
luglio	2.676	2.999	-	4.875	5.122	-	54,892	58,551	-
agosto	2.576	2.929	-	4.691	4.972	-	54,914	58,910	-
settembre	2.677	3.033	-	4.820	5.131	-	55,539	59,111	-
ottobre	2.731	3.117	-	4.912	5.281	-	55,599	59,023	-
novembre	2.756	3.215	-	4.930	5.356	-	55,903	60,026	-
dicembre	2.717	3.266	-	4.848	5.392	-	56,044	60,571	-

Rapporto lavoratori stranieri/ totale lavoratori iscritti

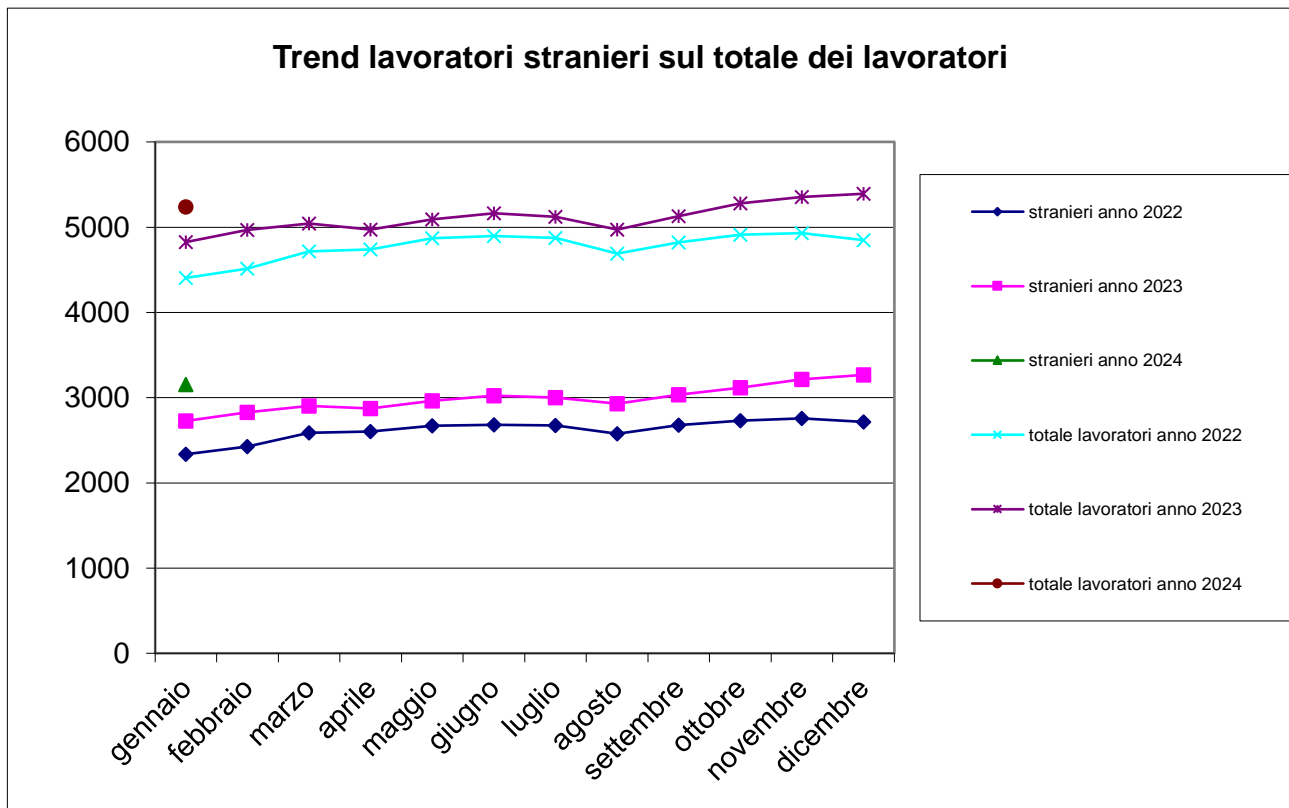

Trend lavoratori a part-time/ totale lavoratori iscritti

n. lavoratori part-time			tot. n. lavoratori		% lavoratori part-time sul tot. lavoratori	
mese	anno 2023	anno 2024	anno 2023	anno 2024	anno 2023	anno 2024
gennaio	99	87	4.826	5.238	2,05%	1,66%
febbraio	96	-	4.967	-	1,93%	-
marzo	101	-	5.045	-	2,00%	-
aprile	95	-	4.972	-	1,91%	-
maggio	93	-	5.092	-	1,83%	-
giugno	99	-	5.164	-	1,92%	-
luglio	97	-	5.122	-	1,89%	-
agosto	89	-	4.972	-	1,79%	-
settembre	89	-	5.131	-	1,73%	-
ottobre	97	-	5.281	-	1,84%	-
novembre	102	-	5.356	-	1,90%	-
dicembre	91	-	5.392	-	1,69%	-

N. lavoratori a part-time / totale lavoratori iscritti

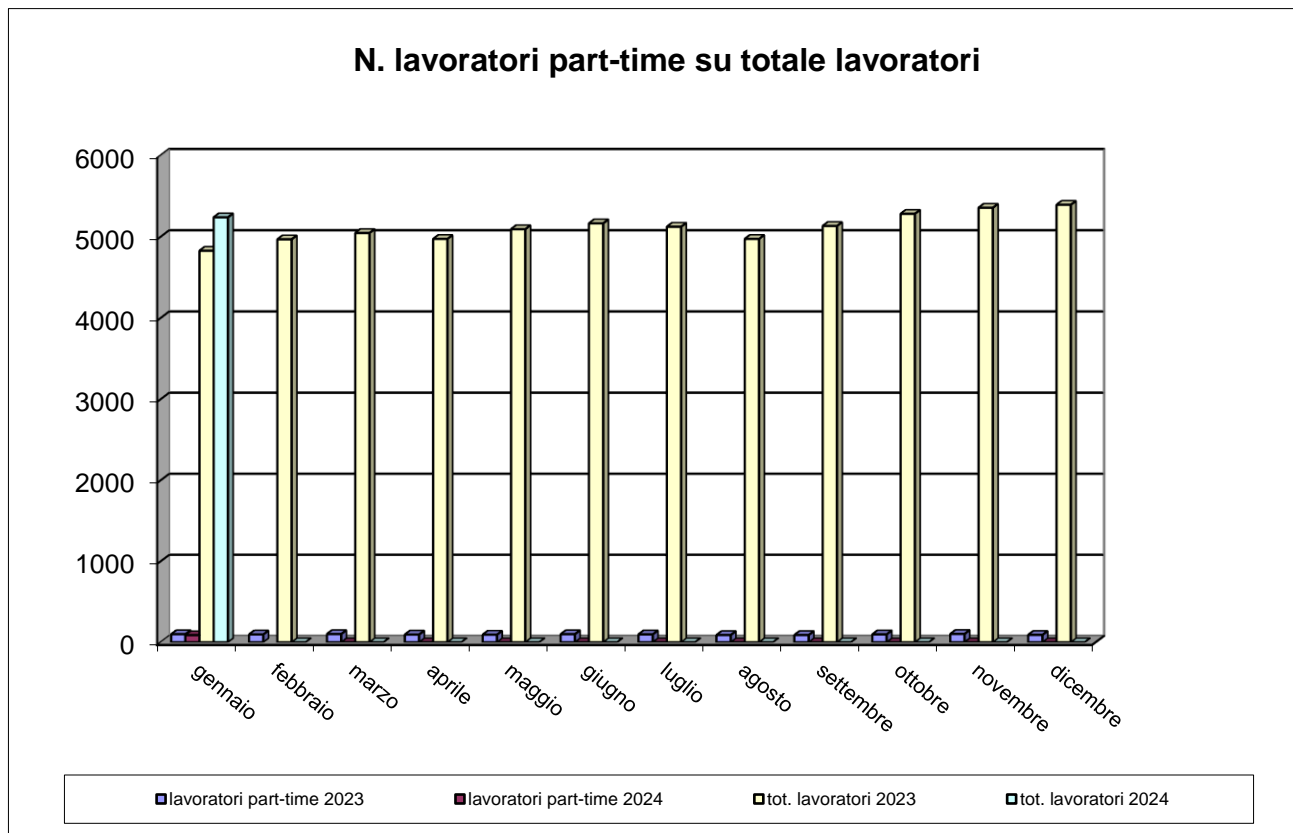

Trend CIG

mese	numero lavoratori			numero imprese			Ore CIG		
	anno 2022	anno 2023	anno 2024	anno 2022	anno 2023	anno 2024	anno 2022	anno 2023	anno 2024
gennaio	4.404	4.826	5.238	1.106	1.175	1.160	3.222	11.418	6.477
febbraio	4.515	4.967	-	1.122	1.185	-	5.252	6.266	-
marzo	4.717	5.045	-	1.139	1.192	-	4.031	6.298	-
aprile	4.740	4.972	-	1.161	1.195	-	4.903	10.814	-
maggio	4.872	5.092	-	1.181	1.207	-	7.751	14.282	-
giugno	4.895	5.164	-	1.193	1.206	-	4.971	7.452	-
luglio	4.875	5.122	-	1.207	1.200	-	3.368	10.165	-
agosto	4.691	4.972	-	1.179	1.187	-	4.899	7.533	-
settembre	4.820	5.131	-	1.191	1.202	-	6.256	3.876	-
ottobre	4.912	5.281	-	1.203	1.221	-	2.418	12.399	-
novembre	4.930	5.356	-	1.203	1.216	-	14.135	9.879	-
dicembre	4.848	5.392	-	1.204	1.201	-	10.773	3.585	-

Trend CIG

mese	Ore CIG			somma ore retribuite		
	anno 2022	anno 2023	anno 2024	anno 2022	anno 2023	anno 2024
gennaio	3.222	11.418	6.477	515.184,50	598.919,00	675.820,00
febbraio	5.252	6.266	-	595.923,00	645.661,50	-
marzo	4.031	6.298	-	711.531,50	754.300,40	-
aprile	4.903	10.814	-	595.260,50	572.798,50	-
maggio	7.751	14.282	-	710.436,00	736.459,50	-
giugno	4.971	7.452	-	674.033,00	715.845,50	-
luglio	3.368	10.165	-	661.409,50	693.892,50	-
agosto	4.899	7.533	-	395.996,50	428.981,50	-
settembre	6.256	3.876	-	689.015,00	693.878,00	-
ottobre	2.418	12.399	-	679.805,50	754.552,50	-
novembre	14.135	9.879	-	687.419,90	740.157,00	-
dicembre	10.773	3.585	-	579.669,30	603.248,50	-

Flussi operai assunti / cessati 2023-24

Mese	operai assunti anno 2023			operai assunti anno 2024			operai cessati anno 2023			operai cessati anno 2024		
	italiani	stranieri	tot. assunti	italiani	stranieri	tot. assunti	italiani	stranieri	tot. cessati	italiani	stranieri	tot. cessati
gennaio	114	245	359	100	324	424	83	177	260	82	300	382
febbraio	113	245	358	-	-	-	88	167	255	-	-	-
marzo	91	245	336	-	-	-	112	202	314	-	-	-
aprile	66	160	226	-	-	-	67	142	209	-	-	-
maggio	89	240	329	-	-	-	89	173	262	-	-	-
giugno	87	233	320	-	-	-	98	239	337	-	-	-
luglio	78	211	289	-	-	-	117	225	342	-	-	-
agosto	36	141	177	-	-	-	63	173	236	-	-	-
settembre	125	291	416	-	-	-	70	182	252	-	-	-
ottobre	127	277	404	-	-	-	94	188	282	-	-	-
novembre	79	291	370	-	-	-	65	176	241	-	-	-
dicembre	55	212	267	-	-	-	119	328	447	-	-	-

Operaio cessato = operaio licenziato o dimissionario

Numero complessivo lavoratori

Numero complessivo lavoratori	
Gennaio 2024 – Febbraio 2023	Gennaio 2023 – Febbraio 2022
8.147	7.615

Il dato è riferito al numero di operai che sono stati denunciati almeno per una mensilità nel periodo di riferimento

Periodo di riferimento = dal mese di riferimento dell'estrazione (Gennaio) ai dodici mesi precedenti.

Andamento apprendisti/n. tot. lavoratori iscritti

mese	N. totale operai		Apprendisti		% Apprendisti/Operai	
	anno 2023	anno 2024	anno 2023	anno 2024	anno 2023	anno 2024
gennaio	4.826	5.238	145	113	3,00%	2,16%
febbraio	4.967	-	145	-	2,92%	-
marzo	5.045	-	154	-	3,05%	-
aprile	4.972	-	146	-	2,94%	-
maggio	5.092	-	146	-	2,87%	-
giugno	5.164	-	142	-	2,75%	-
luglio	5.122	-	140	-	2,73%	-
agosto	4.972	-	133	-	2,67%	-
settembre	5.131	-	131	-	2,55%	-
ottobre	5.281	-	127	-	2,40%	-
novembre	5.356	-	123	-	2,30%	-
dicembre	5.392	-	119	-	2,21%	-

Andamento apprendisti/n. tot. lavoratori iscritti

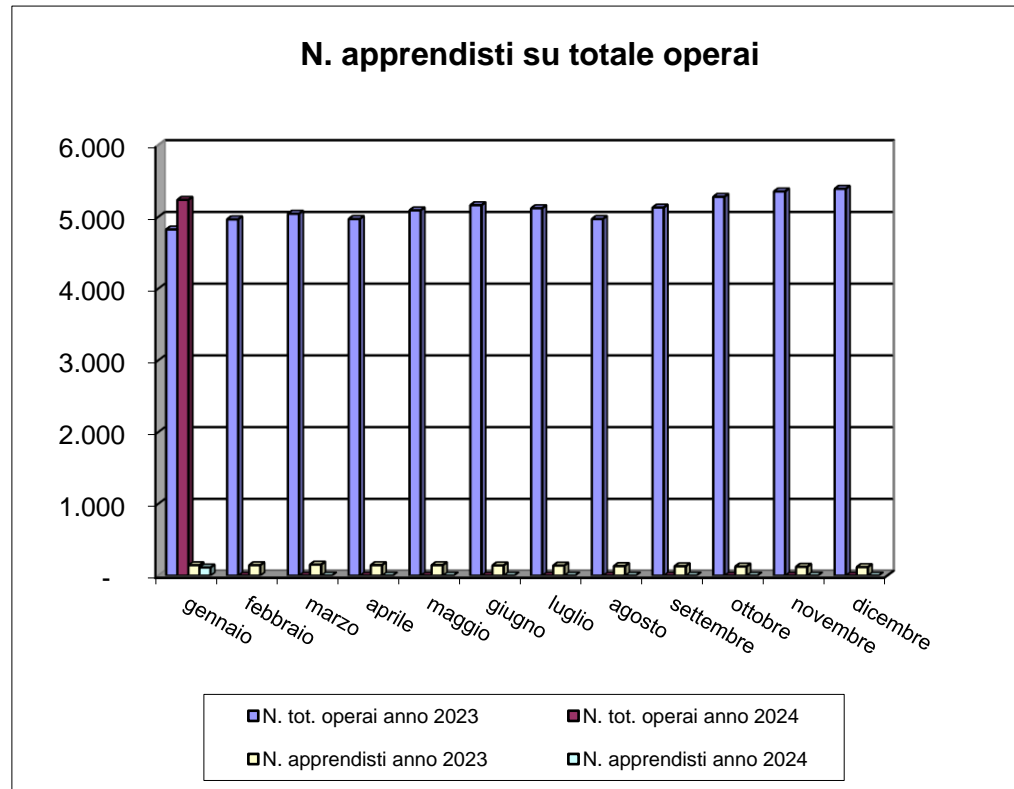

Imprese con titolare straniero

N. imprese con titolare straniero		n tot. imprese		% sul N. tot. imprese		
mese	anno 2023	anno 2024	anno 2023	anno 2024	anno 2023	anno 2024
gennaio	213	243	1.175	1.160	18,13%	20,95%
febbraio	222	-	1.185	-	18,73%	-
marzo	229	-	1.192	-	19,21%	-
aprile	235	-	1.195	-	19,67%	-
maggio	240	-	1.207	-	19,88%	-
giugno	241	-	1.206	-	19,98%	-
luglio	245	-	1.200	-	20,42%	-
agosto	243	-	1.187	-	20,47%	-
settembre	246	-	1.202	-	20,47%	-
ottobre	258	-	1.221	-	21,13%	-
novembre	256	-	1.216	-	21,05%	-
dicembre	256	-	1.201	-	21,32%	-

Andamento imprese con titolare straniero

