



**Cassa Edile di Mutualità
ed Assistenza di Milano
Lodi, Monza e Brianza**

Ente bilaterale costituito da
Assimpredil ANCE e FeNEAL-UIL, FILCA-CISL, FILLEA-CGIL

Trend dati Cassa Edile
Periodo gennaio – dicembre 2022/2023
e aggiornamenti 2024
(Dicembre 2023- Gennaio 2024)

Milano, 20 marzo 2024

N. lavoratori e imprese

mese	numero lavoratori					numero imprese				
	anno 2020	anno 2021	anno 2022	anno 2023	anno 2024	anno 2020	anno 2021	anno 2022	anno 2023	anno 2024
gennaio	31309	33.463	39.712	45.204	47.634*	5.765	6.104	6.784	7.384	7.297*
febbraio	32045	34.232	41.701	46.317	-	5.843	6.213	6.993	7.473	-
marzo	31160	35.493	43.356	47.457	-	5.760	6.324	7.156	7.575	-
aprile	28237	35.778	43.415	47.277	-	5.568	6.387	7.243	7.602	-
maggio	31014	36.049	44.185	48.579	-	5.792	6.431	7.376	7.674	-
giugno	32777	36.915	44.925	49.260	-	5.930	6.510	7.457	7.716	-
luglio	34054	37.429	44.968	49.438	-	6.034	6.592	7.458	7.738	-
agosto	32535	35.105	42.531	47.090	-	5.944	6.410	7.298	7.592	-
settembre	34313	37.662	44.655	49.807	-	6.075	6.589	7.428	7.724	-
ottobre	34884	39.088	45.796	51.240	-	6.171	6.717	7.493	7.780	-
novembre	34881	39.934	46.444	51.684	-	6.180	6.801	7.534	7.804	-
dicembre	34022	39.494	45.653	50.462 *	-	6.140	6.808	7.492	7.672 *	-

La nota vale per tutti i dati correlati delle tabelle successive

- 1) (*) In riferimento ai mesi di **Dicembre 2023 e Gennaio 2024** si specifica che i dati esposti non sono ancora consolidati.
- 2) Anche per i mesi precedenti potrebbero registrarsi variazioni in incremento date dagli adempimenti tardivi delle imprese.

N. lavoratori e imprese

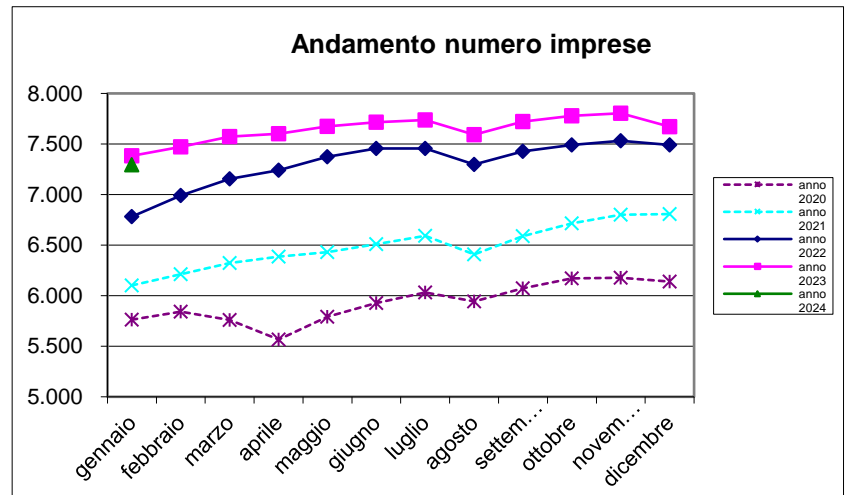
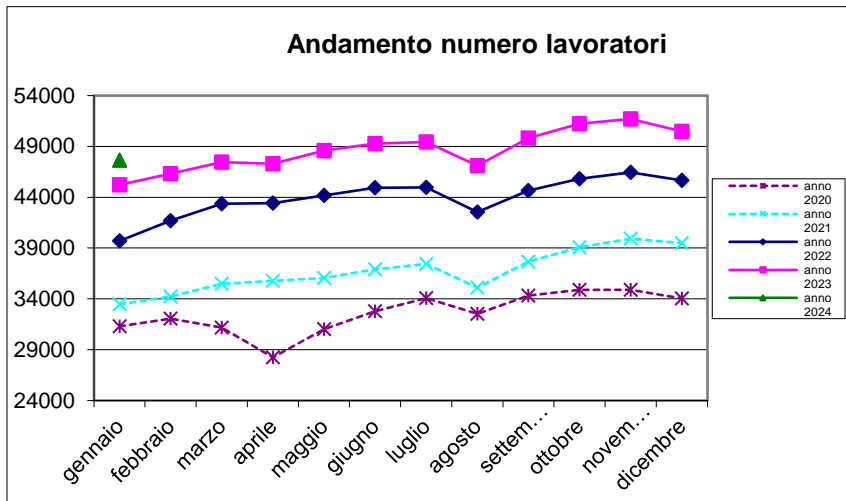

Massa salari e ore dichiarate

mese	massa salariale			somma ore retribuite			somma altre ore		
	anno 2022	anno 2023	anno 2024	anno 2022	anno 2023	anno 2024	anno 2022	anno 2023	anno 2024
gennaio	€ 51.401.465	€ 62.987.343	€ 69.387.198	4.463.114,8	5.334.975,5	5.766.566,2	3.082.915,1	3.543.549,4	4.025.095,0
febbraio	€ 53.571.501	€ 60.682.190	€ -	5.208.539,2	5.718.376,9	-	1.920.989,4	2.300.107,1	-
marzo	€ 64.694.071	€ 70.607.254	€ -	6.138.553,9	6.652.089,4	-	2.237.916,8	2.609.101,9	-
aprile	€ 60.306.559	€ 61.653.574	€ -	5.122.398,1	5.163.030,6	-	2.710.180,1	3.144.394,0	-
maggio	€ 66.415.759	€ 72.591.960	€ -	5.968.193,8	6.528.270,2	-	2.665.656,5	2.996.608,6	-
giugno	€ 65.190.808	€ 70.622.559	€ -	5.843.329,3	6.328.390,9	-	2.620.393,3	2.961.616,8	-
luglio	€ 60.911.329	€ 68.336.273	€ -	5.750.032,4	6.310.506,5	-	2.426.812,4	2.673.891,2	-
agosto	€ 43.871.260	€ 50.994.320	€ -	3.850.260,7	4.383.041,1	-	5.404.740,0	5.840.330,1	-
settembre	€ 63.569.610	€ 68.670.508	€ -	5.984.400,7	6.327.164,8	-	2.351.891,2	2.659.792,1	-
ottobre	€ 63.888.222	€ 74.503.428	€ -	6.030.297,4	6.873.393,8	-	2.158.668,0	2.801.109,7	-
novembre	€ 68.042.733	€ 76.429.884	€ -	6.110.629,0	6.711.855,9	-	2.614.677,9	3.093.617,6	-
dicembre	€ 66.472.339	€ 69.236.209	€ -	5.219.329,7	5.231.369,3	-	3.905.714,4	4.231.625,9	-

Trend massa salariale dichiarata

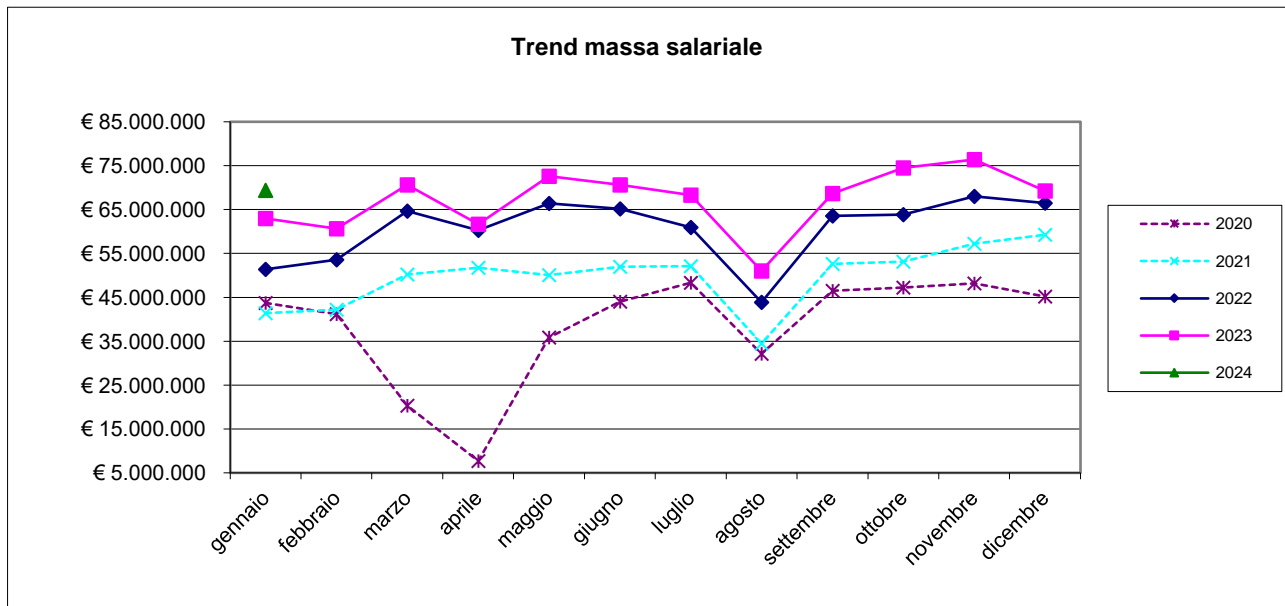

Trend ore lavorate/ore lavorabili

mese	ore retribuite		media ore retribuite		% ore retribuite su ore retribuibili	
	anno 2023	anno 2024	anno 2023	anno 2024	anno 2023	anno 2024
gennaio	5.334.975,50	5.766.566,20	118,02	121,06	73,76%	75,66%
febbraio	5.718.376,90	-	123,46	-	77,16%	-
marzo	6.652.089,40	-	140,17	-	87,61%	-
aprile	5.163.030,60	-	109,21	-	68,26%	-
maggio	6.528.270,20	-	134,38	-	83,99%	-
giugno	6.328.390,90	-	128,47	-	80,29%	-
luglio	6.310.506,50	-	127,64	-	79,78%	-
agosto	4.383.041,10	-	93,08	-	58,17%	-
settembre	6.327.164,80	-	127,03	-	79,40%	-
ottobre	6.873.393,80	-	134,14	-	83,84%	-
novembre	6.711.855,90	-	129,86	-	81,16%	-
dicembre	5.231.369,30	-	103,67	-	64,79%	-

A seguito delle indicazioni pervenute da CNCE viene utilizzato il parametro delle ore retribuite in sostituzione delle ore lavorate.

Le ore retribuite comprendono le seguenti tipologie di ore: ore lavorate, ore di formazione obbligatoria e visite mediche periodiche

Ore lavorabili mese =160

Trend lavoratori stranieri/sul totale dei lavoratori iscritti

lavoratori stranieri per nascita				totale numero lavoratori			% lavoratori stranieri sul totale dei lavoratori		
mese	anno 2022	anno 2023	anno 2024	anno 2022	anno 2023	anno 2024	anno 2022	anno 2023	anno 2024
gennaio	23.236	28.743	31.671	39.712	45.204	47.634	58,511	63,585	66,488
febbraio	24.796	29.833	-	41.701	46.317	-	59,461	64,410	-
marzo	26.090	30.782	-	43.356	47.457	-	60,176	64,863	-
aprile	26.224	30.681	-	43.415	47.277	-	60,403	64,896	-
maggio	26.838	31.806	-	44.185	48.579	-	60,740	65,473	-
giugno	27.555	32.485	-	44.925	49.260	-	61,336	65,946	-
luglio	27.640	32.756	-	44.968	49.438	-	61,466	66,257	-
agosto	26.003	31.023	-	42.531	47.090	-	61,139	65,880	-
settembre	27.745	33.166	-	44.655	49.807	-	62,132	66,589	-
ottobre	28.783	34.351	-	45.796	51.240	-	62,850	67,039	-
novembre	29.337	34.845	-	46.444	51.684	-	63,166	67,419	-
dicembre	28.830	33.916	-	45.653	50.462	-	63,150	67,211	-

Rapporto lavoratori stranieri/ totale lavoratori iscritti

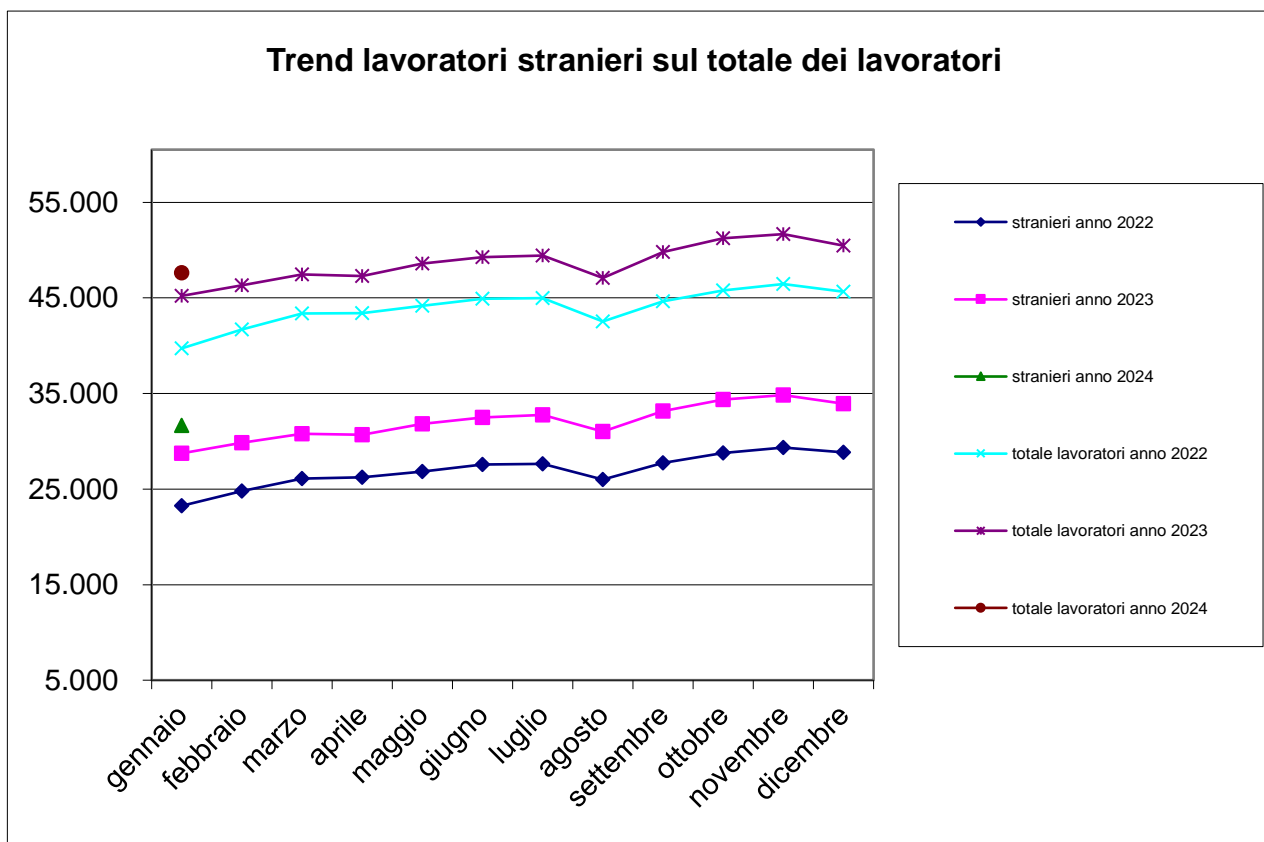

Trend lavoratori a part-time/totale lavoratori iscritti

mese	n. lavoratori part-time		tot. n. lavoratori		% lavoratori part-time sul tot. lavoratori	
	anno 2023	anno 2024	anno 2023	anno 2024	anno 2023	anno 2024
gennaio	673	637	45.204	47.634	1,49%	1,34%
febbraio	710	-	46.317	-	1,53%	-
marzo	718	-	47.457	-	1,51%	-
aprile	706	-	47.277	-	1,49%	-
maggio	746	-	48.579	-	1,54%	-
giugno	763	-	49.260	-	1,55%	-
luglio	764	-	49.438	-	1,55%	-
agosto	700	-	47.090	-	1,49%	-
settembre	699	-	49.807	-	1,40%	-
ottobre	740	-	51.240	-	1,44%	-
novembre	751	-	51.684	-	1,45%	-
dicembre	683	-	50.462	-	1,35%	-

N. lavoratori a part-time / totale lavoratori iscritti

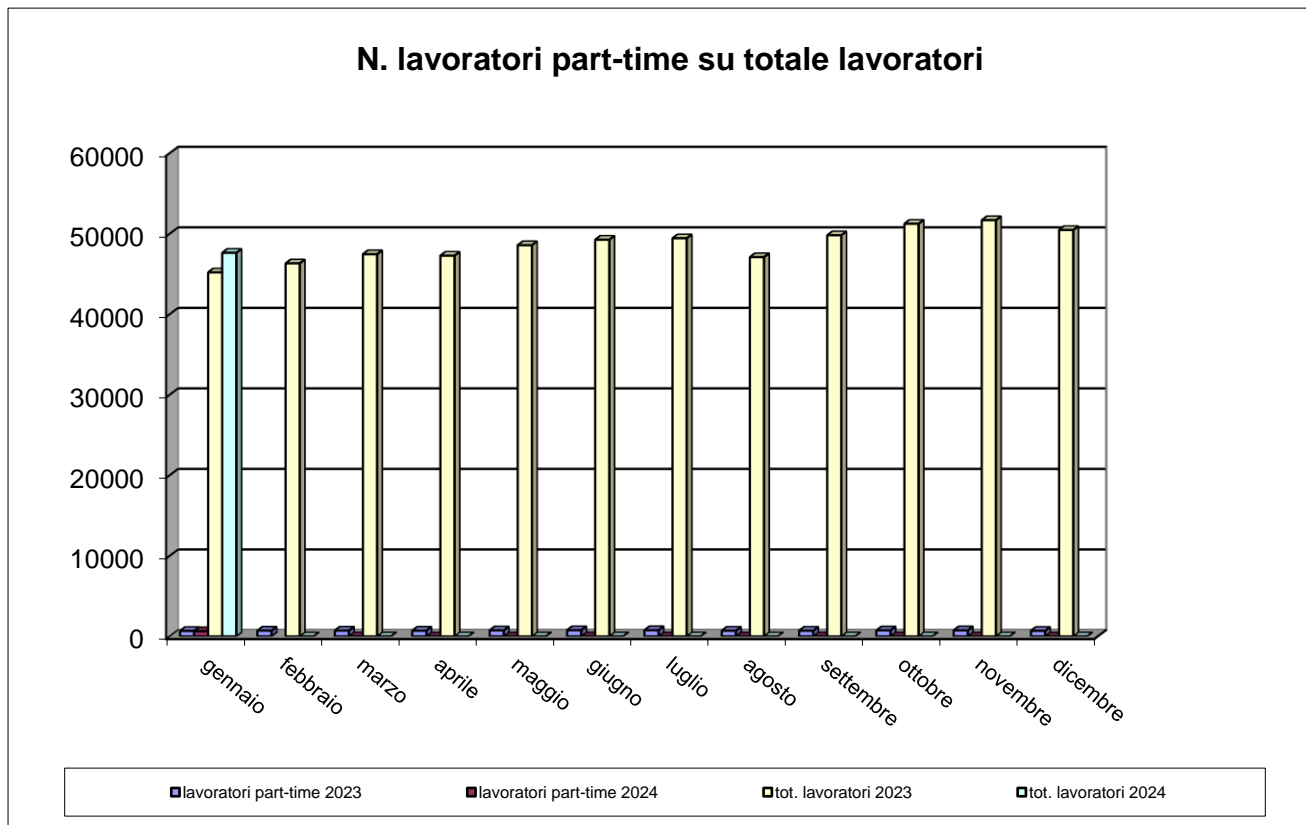

Trend CIG

mese	numero lavoratori			numero imprese			Ore CIG		
	anno 2022	anno 2023	anno 2024	anno 2022	anno 2023	anno 2024	anno 2022	anno 2023	anno 2024
gennaio	39.712	45.204	47.634	6.784	7.384	7.297	27.712	67.059	42.914
febbraio	41.701	46.317	-	6.993	7.473	-	33.388	33.875	-
marzo	43.356	47.457	-	7.156	7.575	-	29.169	32.273	-
aprile	43.415	47.277	-	7.243	7.602	-	31.715	56.932	-
maggio	44.185	48.579	-	7.376	7.674	-	41.575	79.877	-
giugno	44.925	49.260	-	7.457	7.716	-	21.281	36.155	-
luglio	44.968	49.438	-	7.458	7.738	-	18.610	48.452	-
agosto	42.531	47.090	-	7.298	7.592	-	14.615	25.637	-
settembre	44.655	49.807	-	7.428	7.724	-	30.359	25.327	-
ottobre	45.796	51.240	-	7.493	7.780	-	14.944	107.928	-
novembre	46.444	51.684	-	7.534	7.804	-	76.808	69.013	-
dicembre	45.653	50.462	-	7.492	7.672	-	53.453	27.246	-

Trend CIG

mese	Ore CIG			somma ore retribuite		
	anno 2022	anno 2023	anno 2024	anno 2022	anno 2023	anno 2024
gennaio	27.712	67.059	42.914	4.463.114,80	5.334.975,50	5.766.566,20
febbraio	33.388	33.875	-	5.208.539,20	5.718.376,90	-
marzo	29.169	32.273	-	6.138.553,90	6.652.089,40	-
aprile	31.715	56.932	-	5.122.398,10	5.163.030,60	-
maggio	41.575	79.877	-	5.968.193,80	6.528.270,20	-
giugno	21.281	36.155	-	5.843.329,30	6.328.390,90	-
luglio	18.610	48.452	-	5.750.032,40	6.310.506,50	-
agosto	14.615	25.637	-	3.850.260,70	4.383.041,10	-
settembre	30.359	25.327	-	5.984.400,70	6.327.164,80	-
ottobre	14.944	107.928	-	6.030.297,40	6.873.393,80	-
novembre	76.808	69.013	-	6.110.629,00	6.711.855,90	-
dicembre	53.453	27.246	-	5.219.329,70	5.231.369,30	-

Flussi operai assunti / cessati 2023-24

Mese	operai assunti anno 2023			operai assunti anno 2024			operai cessati anno 2023			operai cessati anno 2024		
	italiani	stranieri	tot. assunti	italiani	stranieri	tot. assunti	italiani	stranieri	tot. cessati	italiani	stranieri	tot. cessati
gennaio	1.103	3801	4904	1.072	3858	4930	897	2691	3588	782	3516	4298
febbraio	862	3704	4566	-	-	-	849	2854	3703	-	-	-
marzo	966	3720	4686	-	-	-	981	3505	4486	-	-	-
aprile	838	3113	3951	-	-	-	828	2690	3518	-	-	-
maggio	869	3916	4785	-	-	-	914	3163	4077	-	-	-
giugno	845	3716	4561	-	-	-	945	3380	4325	-	-	-
luglio	784	3548	4332	-	-	-	1.069	4051	5120	-	-	-
agosto	425	2143	2568	-	-	-	768	2895	3663	-	-	-
settembre	1.247	5175	6422	-	-	-	932	3352	4284	-	-	-
ottobre	1.076	4480	5556	-	-	-	923	3346	4269	-	-	-
novembre	842	3757	4599	-	-	-	756	3117	3873	-	-	-
dicembre	434	2250	2684	-	-	-	1.224	4751	5975	-	-	-

Operaio cessato = operaio licenziato o dimissionario

Numero complessivo lavoratori

Numero complessivo lavoratori	
Gennaio 2024 – Febbraio 2023	Gennaio 2023 – Febbraio 2022
79.605	72.030

Il dato è riferito al numero di operai che sono stati denunciati almeno per una mensilità nel periodo di riferimento.

Periodo di riferimento = dal mese di riferimento dell'estrazione (Gennaio) ai dodici mesi precedenti.

Andamento apprendisti/n. tot. lavoratori iscritti

mese	N. totale operai		Apprendisti		% Apprendisti/Operai	
	anno 2023	anno 2024	anno 2023	anno 2024	anno 2023	anno 2024
gennaio	45.204	47.634	916	850	2,03%	1,78%
febbraio	46.317	-	929	-	2,01%	-
marzo	47.457	-	948	-	2,00%	-
aprile	47.277	-	958	-	2,03%	-
maggio	48.579	-	969	-	1,99%	-
giugno	49.260	-	964	-	1,96%	-
luglio	49.438	-	961	-	1,94%	-
agosto	47.090	-	933	-	1,98%	-
settembre	49.807	-	950	-	1,91%	-
ottobre	51.240	-	952	-	1,86%	-
novembre	51.684	-	940	-	1,82%	-
dicembre	50.462	-	906	-	1,80%	-

Andamento apprendisti/n. tot. lavoratori iscritti

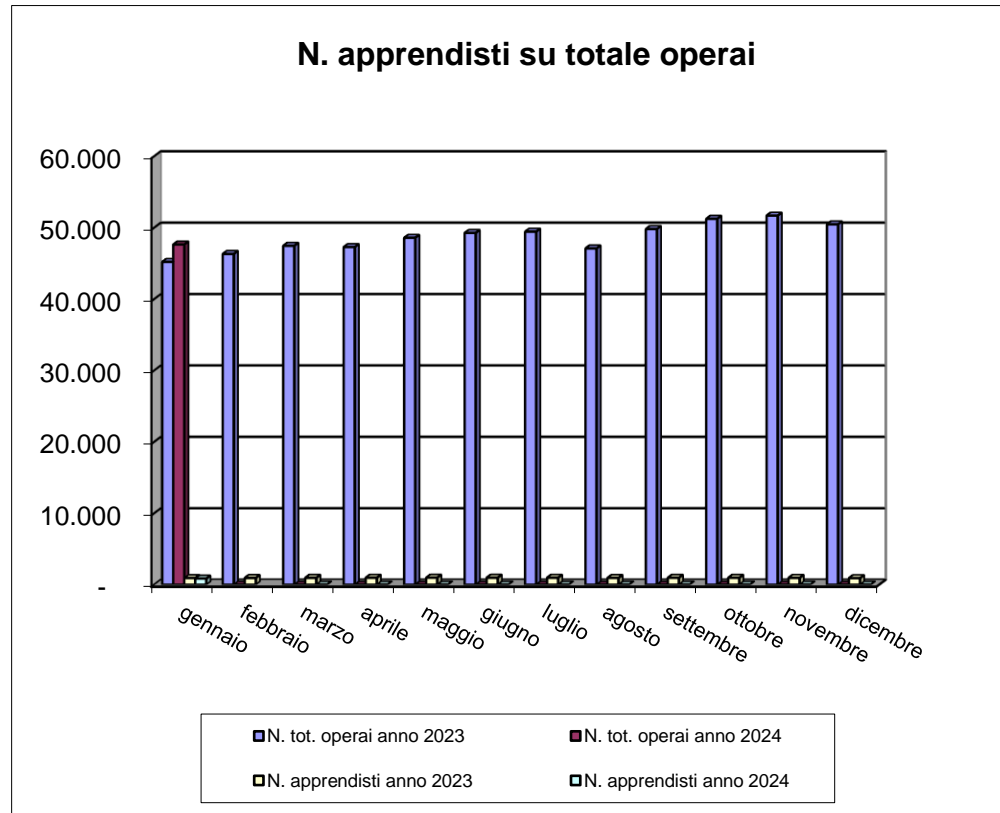

Imprese con titolare straniero

N. imprese con titolare straniero			n tot. imprese		% sul N. tot. imprese	
mese	anno 2023	anno 2024	anno 2023	anno 2024	anno 2023	anno 2024
gennaio	1.924	2.013	7.384	7.297	26,06%	27,59%
febbraio	2.005	-	7.473	-	26,83%	-
marzo	2.056	-	7.575	-	27,14%	-
aprile	2.101	-	7.602	-	27,64%	-
maggio	2.146	-	7.674	-	27,96%	-
giugno	2.174	-	7.716	-	28,18%	-
luglio	2.213	-	7.738	-	28,60%	-
agosto	2.160	-	7.592	-	28,45%	-
settembre	2.213	-	7.724	-	28,65%	-
ottobre	2.262	-	7.780	-	29,07%	-
novembre	2.275	-	7.804	-	29,15%	-
dicembre	2.220	-	7.672	-	28,94%	-

Andamento imprese con titolare straniero

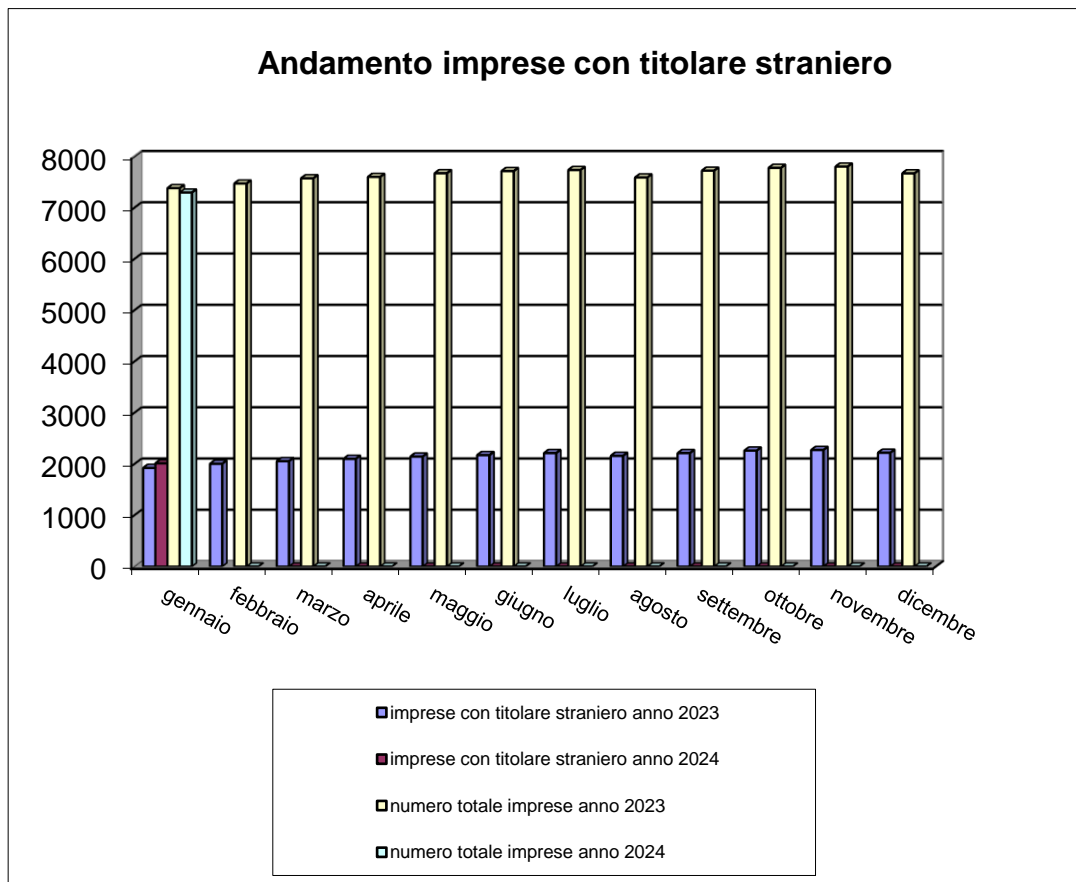

Andamento verifiche in cantiere 2023-24

Gennaio-Dicembre 2023				
periodo	n. accessi	cantieri verificati	imprese controllate	operai controllati
Totale	4419	1213	2950	6034

Gennaio 2024				
periodo	n. accessi	cantieri verificati	imprese controllate	operai controllati
Totale	358	148	330	589

Il numero di accessi si riferisce al numero totale di interventi eseguiti a prescindere dallo stato del cantiere