



## **Cassa Edile di Mutualità ed Assistenza di Milano Lodi, Monza e Brianza**

Ente bilaterale costituito da  
**Assimpredil ANCE e FeNEAL-UIL, FILCA-CISL, FILLEA-CGIL**

### **Trend dati Cassa Edile territorio di Lodi**

**Periodo gennaio – dicembre 2022/2023 e  
aggiornamenti 2024**

*(Dicembre 2023- Gennaio 2024)*

*Milano, 20 marzo 2024*

# N. lavoratori e imprese

mese	numero lavoratori					numero imprese				
	anno 2020	anno 2021	anno 2022	anno 2023	anno 2024	anno 2020	anno 2021	anno 2022	anno 2023	anno 2024
gennaio	1.065	1.105	1.300	1.522	1.636*	208	222	243	274	267*
febbraio	1.073	1.138	1.378	1.552	-	209	229	252	280	-
marzo	1.049	1.186	1.459	1.608	-	210	234	268	280	-
aprile	1.009	1.170	1.442	1.613	-	206	238	269	282	-
maggio	1.087	1.198	1.531	1.671	-	214	239	283	276	-
giugno	1.141	1.219	1.596	1.682	-	220	237	285	276	-
luglio	1.176	1.224	1.587	1.723	-	222	235	283	277	-
agosto	1.103	1.121	1.504	1.652	-	217	222	271	276	-
settembre	1.177	1.176	1.574	1.725	-	220	238	275	277	-
ottobre	1.158	1.220	1.594	1.749	-	224	240	275	283	-
novembre	1.143	1.283	1.631	1.791	-	223	245	278	282	-
dicembre	1.129	1.269	1.584	1.695*	-	225	236	279	280 *	-

La nota vale per tutti i dati correlati delle tabelle successive

- 1) (\*) In riferimento ai mesi di **Dicembre 2023 e Gennaio 2024** si specifica che i dati esposti non sono ancora consolidati.
- 2) Anche per i mesi precedenti potrebbero registrarsi variazioni in incremento date dagli adempimenti tardivi delle imprese.
- 3) Si precisa che i dati sono stati estratti in data 20 marzo 2024.

# N. lavoratori e imprese

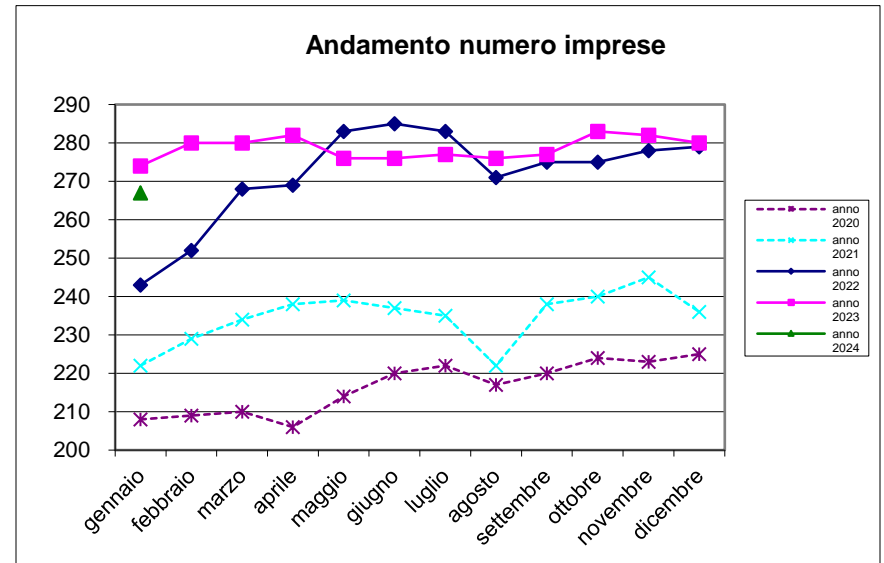
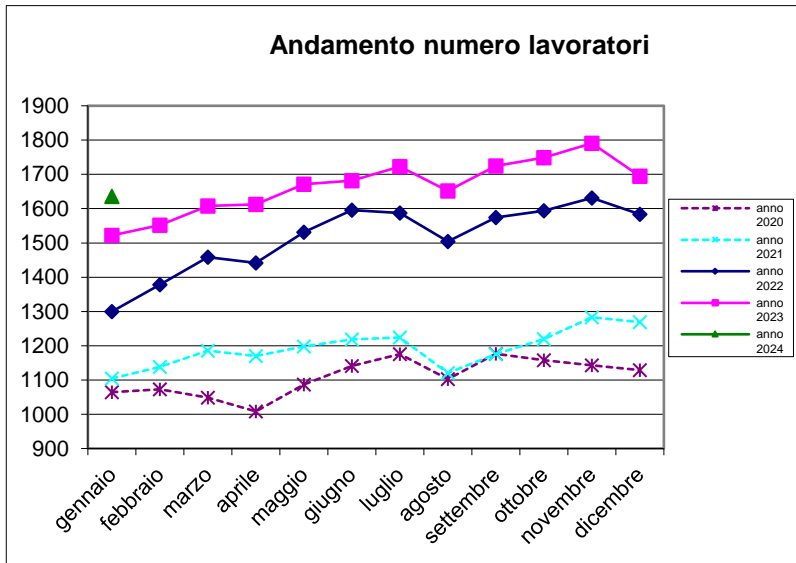

# Massa salari e ore dichiarate

mese	massa salariale			somma ore retribuite			somma altre ore		
	anno 2022	anno 2023	anno 2024	anno 2022	anno 2023	anno 2024	anno 2022	anno 2023	anno 2024
gennaio	€ 1.726.161	€ 2.179.569	€ 2.541.619	147.143,5	181.638,5	209.069,0	101.669,0	106.964,5	109.735,0
febbraio	€ 1.836.435	€ 2.061.818	€ -	176.464,5	192.302,5	-	54.480,5	64.866,0	-
marzo	€ 2.179.374	€ 2.482.754	€ -	205.388,0	232.514,5	-	64.660,5	64.992,0	-
aprile	€ 2.044.763	€ 2.150.200	€ -	172.286,0	179.328,0	-	84.879,0	91.728,5	-
maggio	€ 2.335.829	€ 2.549.677	€ -	208.484,5	228.792,5	-	76.869,0	80.385,5	-
giugno	€ 2.320.764	€ 2.488.779	€ -	208.077,0	222.344,5	-	80.215,5	78.779,5	-
luglio	€ 2.177.652	€ 2.409.577	€ -	205.085,5	222.236,0	-	75.357,5	76.449,5	-
agosto	€ 1.605.416	€ 1.877.578	€ -	138.762,5	160.858,0	-	174.605,0	178.869,0	-
settembre	€ 2.273.156	€ 2.402.153	€ -	212.843,0	221.014,5	-	69.791,0	68.243,0	-
ottobre	€ 2.253.748	€ 2.597.705	€ -	211.312,5	239.531,0	-	64.107,0	72.981,5	-
novembre	€ 2.405.738	€ 2.716.372	€ -	215.096,0	238.210,3	-	80.341,0	80.448,7	-
dicembre	€ 2.272.721	€ 2.357.941	€ -	179.653,0	180.238,4	-	126.168,0	121.675,1	-

# Trend massa salariale dichiarata

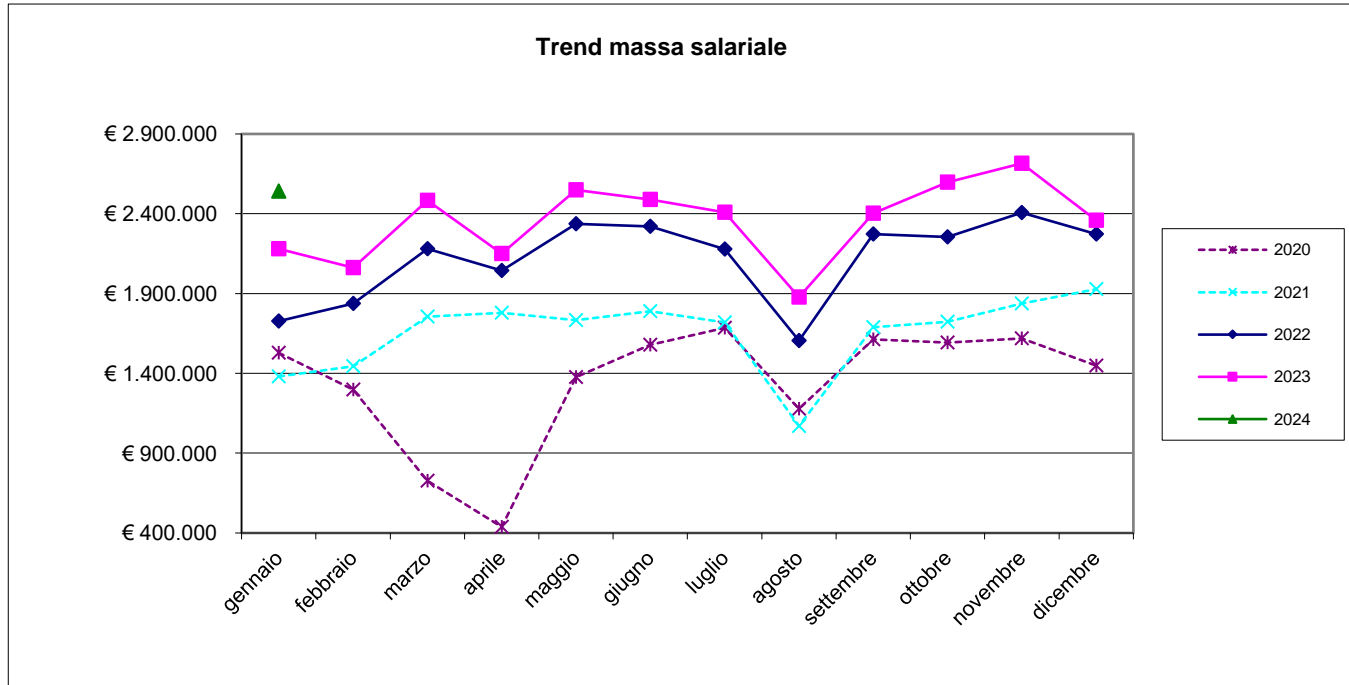

# Trend ore lavorate/ore lavorabili

mese	ore retribuite		media ore retribuite		% ore retribuite su ore retribuibili	
	anno 2023	anno 2024	anno 2023	anno 2024	anno 2023	anno 2024
gennaio	181.638,50	209.069,00	119,34	127,79	74,59%	79,87%
febbraio	192.302,50	-	123,91	-	77,44%	-
marzo	232.514,50	-	144,60	-	90,37%	-
aprile	179.328,00	-	111,18	-	69,49%	-
maggio	228.792,50	-	136,92	-	85,57%	-
giugno	222.344,50	-	132,19	-	82,62%	-
luglio	222.236,00	-	128,98	-	80,61%	-
agosto	160.858,00	-	97,37	-	60,86%	-
settembre	221.014,50	-	128,12	-	80,08%	-
ottobre	239.531,00	-	136,95	-	85,60%	-
novembre	238.210,30	-	133,00	-	83,13%	-
dicembre	180.238,40	-	106,34	-	66,46%	-

A seguito delle indicazioni pervenute da CNCE viene utilizzato il parametro delle ore retribuite in sostituzione delle ore lavorate.

Le ore retribuite comprendono le seguenti tipologie di ore: ore lavorate, ore di formazione obbligatoria e visite mediche periodiche

Ore lavorabili mese =160

# Trend lavoratori stranieri/sul totale dei lavoratori iscritti

mese	lavoratori stranieri per nascita			totale numero lavoratori			% lavoratori stranieri sul totale dei lavoratori		
	anno 2022	anno 2023	anno 2024	anno 2022	anno 2023	anno 2024	anno 2022	anno 2023	anno 2024
gennaio	672	875	980	1.300	1.522	1.636	51,692	57,490	59,902
febbraio	732	904	-	1.378	1.552	-	53,120	58,247	-
marzo	815	950	-	1.459	1.608	-	55,860	59,080	-
aprile	787	944	-	1.442	1.613	-	54,577	58,524	-
maggio	854	996	-	1.531	1.671	-	55,781	59,605	-
giugno	915	1.004	-	1.596	1.682	-	57,331	59,691	-
luglio	913	1.047	-	1.587	1.723	-	57,530	60,766	-
agosto	848	996	-	1.504	1.652	-	56,383	60,291	-
settembre	903	1.049	-	1.574	1.725	-	57,370	60,812	-
ottobre	925	1.064	-	1.594	1.749	-	58,030	60,835	-
novembre	951	1.097	-	1.631	1.791	-	58,308	61,251	-
dicembre	915	1.021	-	1.584	1.695	-	57,765	60,236	-

# Rapporto lavoratori stranieri/ totale lavoratori iscritti

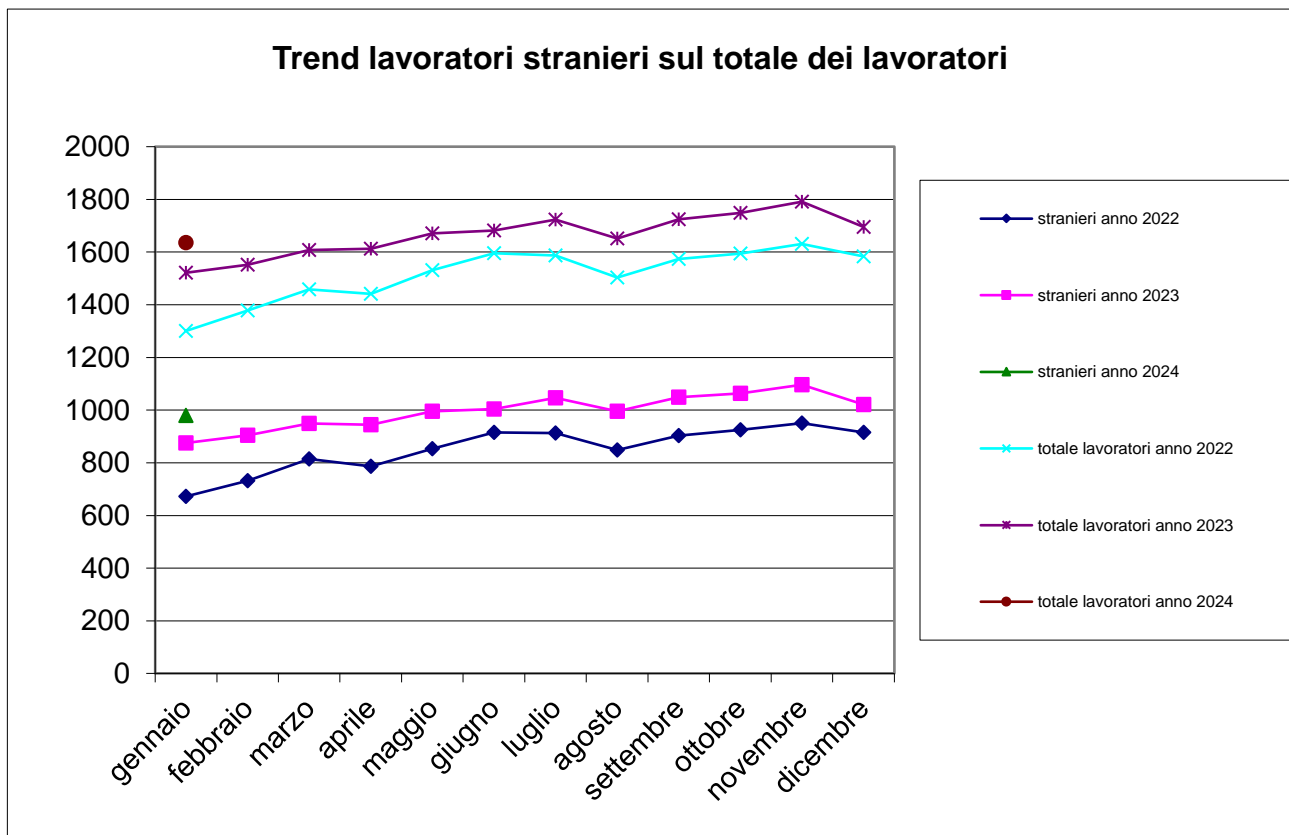



# Trend lavoratori a part-time/ totale lavoratori iscritti

mese	n. lavoratori part-time		tot. n. lavoratori		% lavoratori part-time sul tot. lavoratori	
	anno 2023	anno 2024	anno 2023	anno 2024	anno 2023	anno 2024
gennaio	31	32	1.522	1.636	2,04%	1,96%
febbraio	34	-	1.552	-	2,19%	-
marzo	33	-	1.608	-	2,05%	-
aprile	35	-	1.613	-	2,17%	-
maggio	37	-	1.671	-	2,21%	-
giugno	36	-	1.682	-	2,14%	-
luglio	35	-	1.723	-	2,03%	-
agosto	31	-	1.652	-	1,88%	-
settembre	29	-	1.725	-	1,68%	-
ottobre	32	-	1.749	-	1,83%	-
novembre	32	-	1.791	-	1,79%	-
dicembre	33	-	1.695	-	1,95%	-

# N. lavoratori a part-time / totale lavoratori iscritti

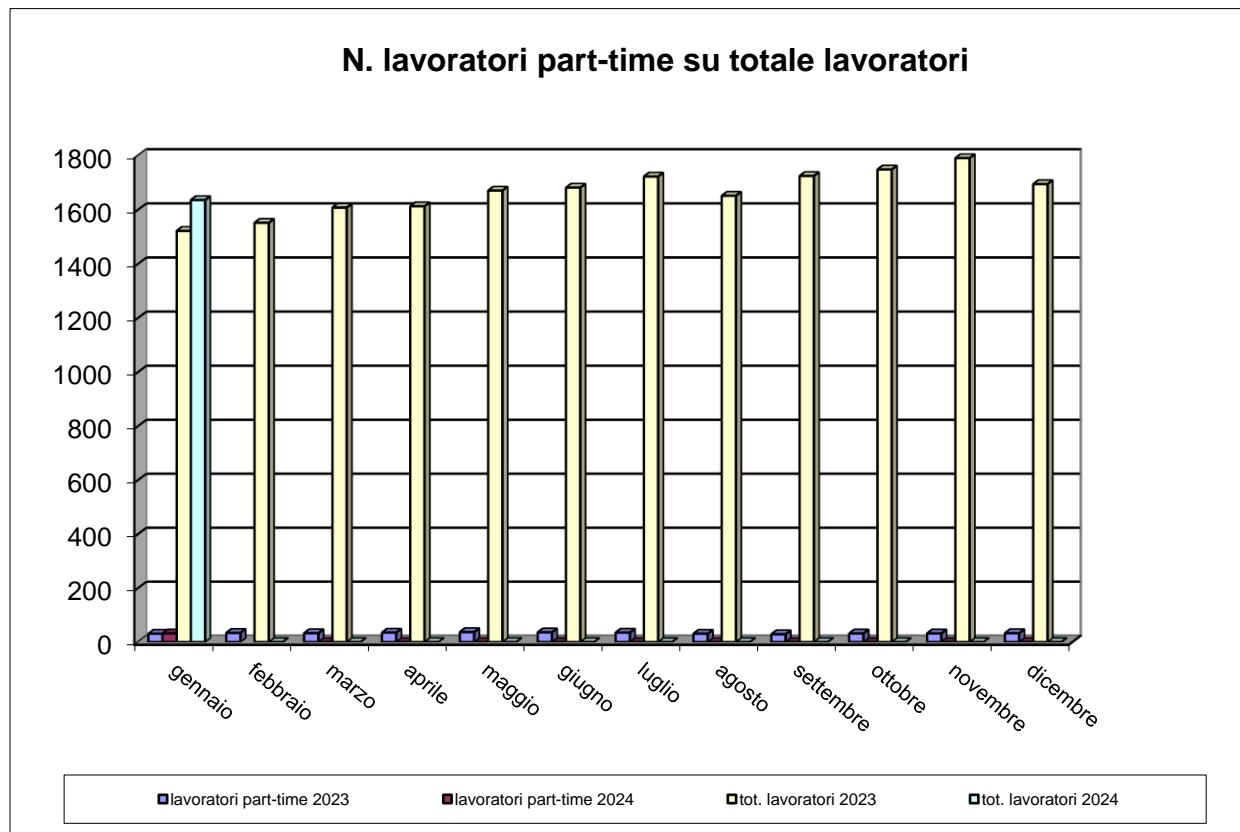

# Trend CIG

mese	numero lavoratori			numero imprese			Ore CIG		
	anno 2022	anno 2023	anno 2024	anno 2022	anno 2023	anno 2024	anno 2022	anno 2023	anno 2024
gennaio	1.300	1.522	1.636	243	274	267	851	5.247	1.813
febbraio	1.378	1.552	-	252	280	-	1.887	818	-
marzo	1.459	1.608	-	268	280	-	901	251	-
aprile	1.442	1.613	-	269	282	-	608	1.680	-
maggio	1.531	1.671	-	283	276	-	1.776	3.877	-
giugno	1.596	1.682	-	285	276	-	287	929	-
luglio	1.587	1.723	-	283	277	-	2.111	961	-
agosto	1.504	1.652	-	271	276	-	447	1.472	-
settembre	1.574	1.725	-	275	277	-	902	1.051	-
ottobre	1.594	1.749	-	275	283	-	102	4.024	-
novembre	1.631	1.791	-	278	282	-	2.815	2.880	-
dicembre	1.584	1.695	-	279	280	-	2.015	827	-

# Trend CIG

mese	Ore CIG			somma ore retribuite		
	anno 2022	anno 2023	anno 2024	anno 2022	anno 2023	anno 2024
gennaio	851	5.247	1.813	147.143,50	181.638,50	209.069,00
febbraio	1.887	818	-	176.464,50	192.302,50	-
marzo	901	251	-	205.388,00	232.514,50	-
aprile	608	1.680	-	172.286,00	179.328,00	-
maggio	1.776	3.877	-	208.484,50	228.792,50	-
giugno	287	929	-	208.077,00	222.344,50	-
luglio	2.111	961	-	205.085,50	222.236,00	-
agosto	447	1.472	-	138.762,50	160.858,00	-
settembre	902	1.051	-	212.843,00	221.014,50	-
ottobre	102	4.024	-	211.312,50	239.531,00	-
novembre	2.815	2.880	-	215.096,00	238.210,30	-
dicembre	2.015	827	-	179.653,00	180.238,40	-

# Flussi operai assunti / cessati 2023-24

Mese	operai assunti anno 2023			operai assunti anno 2024			operai cessati anno 2023			operai cessati anno 2024		
	italiani	stranieri	tot. assunti	italiani	stranieri	tot. assunti	italiani	stranieri	tot. cessati	italiani	stranieri	tot. cessati
gennaio	40	102	142	32	137	169	35	109	144	29	118	147
febbraio	35	118	153	-	-	-	33	88	121	-	-	-
marzo	42	136	178	-	-	-	19	133	152	-	-	-
aprile	29	112	141	-	-	-	30	80	110	-	-	-
maggio	35	130	165	-	-	-	30	112	142	-	-	-
giugno	36	125	161	-	-	-	29	87	116	-	-	-
luglio	39	135	174	-	-	-	41	134	175	-	-	-
agosto	17	78	95	-	-	-	24	86	110	-	-	-
settembre	42	145	187	-	-	-	39	126	165	-	-	-
ottobre	53	146	199	-	-	-	38	96	134	-	-	-
novembre	43	125	168	-	-	-	36	130	166	-	-	-
dicembre	19	59	78	-	-	-	44	161	205	-	-	-

Operaio cessato = operaio licenziato o dimissionario

# Numero complessivo lavoratori

Numero complessivo lavoratori	
Gennaio 2024 – Febbraio 2023	Gennaio 2023 – Febbraio 2022
2.868	2.635

Il dato è riferito al numero di operai che sono stati denunciati almeno per una mensilità nel periodo di riferimento

Periodo di riferimento = dal mese di riferimento dell'estrazione (Gennaio) ai dodici mesi precedenti.

# Andamento apprendisti/n. tot. lavoratori iscritti

mese	N. totale operai		Apprendisti		% Apprendisti/Operai	
	anno 2023	anno 2024	anno 2023	anno 2024	anno 2023	anno 2024
gennaio	1.522	1.636	32	33	2,10%	2,02%
febbraio	1.552	-	32	-	2,06%	-
marzo	1.608	-	33	-	2,05%	-
aprile	1.613	-	32	-	1,98%	-
maggio	1.671	-	35	-	2,09%	-
giugno	1.682	-	37	-	2,20%	-
luglio	1.723	-	36	-	2,09%	-
agosto	1.652	-	34	-	2,06%	-
settembre	1.725	-	34	-	1,97%	-
ottobre	1.749	-	32	-	1,83%	-
novembre	1.791	-	32	-	1,79%	-
dicembre	1.695	-	32	-	1,89%	-

# Andamento apprendisti/n. tot. lavoratori iscritti

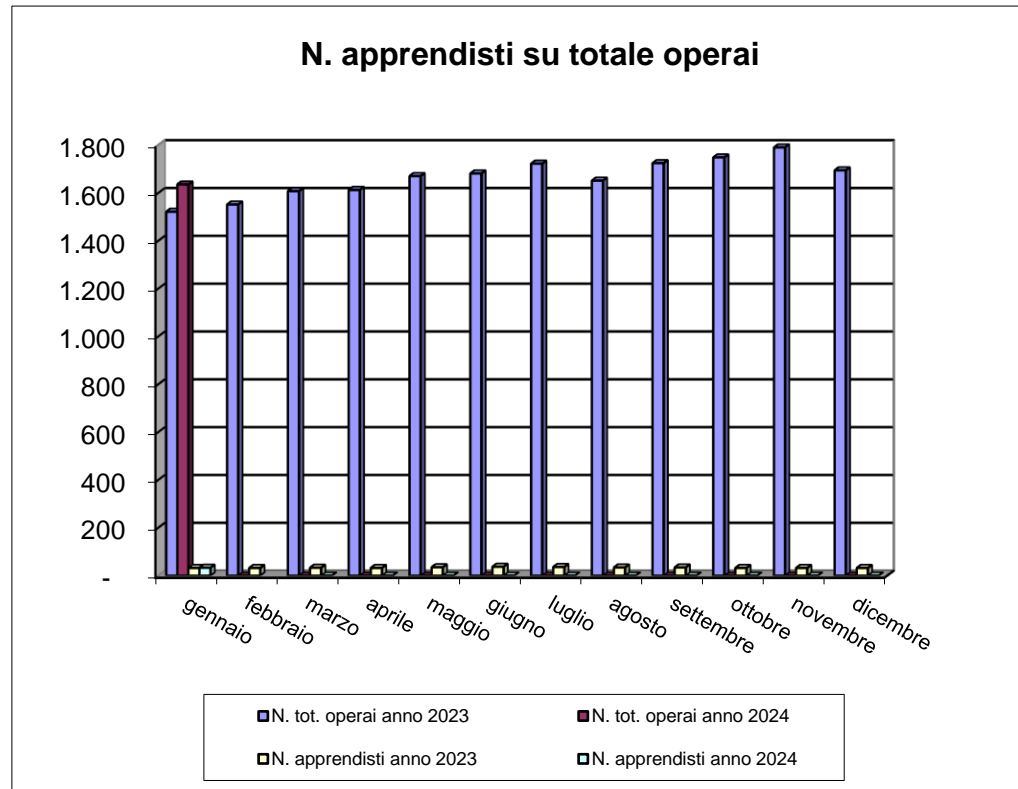



# Imprese con titolare straniero

<b>N. imprese con titolare straniero</b>			<b>n tot. imprese</b>		<b>% sul N. tot. imprese</b>	
<b> mese</b>	<b> anno 2023</b>	<b> anno 2024</b>	<b> anno 2023</b>	<b> anno 2024</b>	<b> anno 2023</b>	<b> anno 2024</b>
gennaio	74	73	274	267	27,01%	27,34%
febbraio	77	-	280	-	27,50%	-
marzo	76	-	280	-	27,14%	-
aprile	78	-	282	-	27,66%	-
maggio	74	-	276	-	26,81%	-
giugno	72	-	276	-	26,09%	-
luglio	74	-	277	-	26,71%	-
agosto	75	-	276	-	27,17%	-
settembre	77	-	277	-	27,80%	-
ottobre	85	-	283	-	30,04%	-
novembre	82	-	282	-	29,08%	-
dicembre	82	-	280	-	29,29%	-

# Andamento imprese con titolare straniero

