CASSA EDILE DI MILANO, LODI, MONZA E BRIANZA

Ente bilaterale costituito da Assimpredil Ance
FENEALUIL, FILCA CISL, FILLEA CGIL

DAL 1919 100 ANNI

Trend dati Cassa Edile – territorio di Lodi

Periodo gennaio – dicembre 2021/2022 e aggiornamenti 2023

(*Agosto-Settembre 2023*)

Milano, 20 Novembre 2023

N. lavoratori e imprese

	numero lavoratori					numero imprese				
mese	anno 2019	anno 2020	anno 2021	anno 2022	anno 2023	anno 2019	anno 2020	anno 2021	anno 2022	anno 2023
gennaio	991	1.065	1.105	1.300	1.518	206	208	222	243	273
febbraio	991	1.073	1.138	1.378	1.528	206	209	229	252	279
marzo	1.015	1.049	1.186	1.459	1.584	207	210	234	268	278
aprile	1.053	1.009	1.170	1.442	1.581	208	206	238	269	280
maggio	1.034	1.087	1.198	1.531	1.639	213	214	239	283	275
giugno	1.082	1.141	1.219	1.595	1.648	214	220	237	284	273
luglio	1.110	1.176	1.224	1.587	1.674	211	222	235	283	271
agosto	1.037	1.103	1.121	1.504	1.594*	204	217	222	271	265*
settembre	1.102	1.177	1.176	1.574	1.514*	215	220	238	275	253*
ottobre	1.092	1.158	1.220	1.594		212	224	240	275	
novembre	1.092	1.143	1.283	1.629		214	223	245	277	
dicembre	1.093	1.129	1.269	1.583		210	225	236	278	

La nota vale per tutti i dati correlati delle tabelle successive

1) (*) In riferimento ai mesi di **Agosto** e **Settembre 2023** è da sottolineare che il dato fornito è parziale in quanto non tutte le imprese hanno ancora provveduto ad inviare la relativa denuncia.
2) Anche per i mesi precedenti potrebbero registrarsi variazioni in incremento date dagli adempimenti tardivi delle imprese.
3) Si precisa che i dati sono stati estratti in data 20 Novembre 2023.

N. lavoratori e imprese

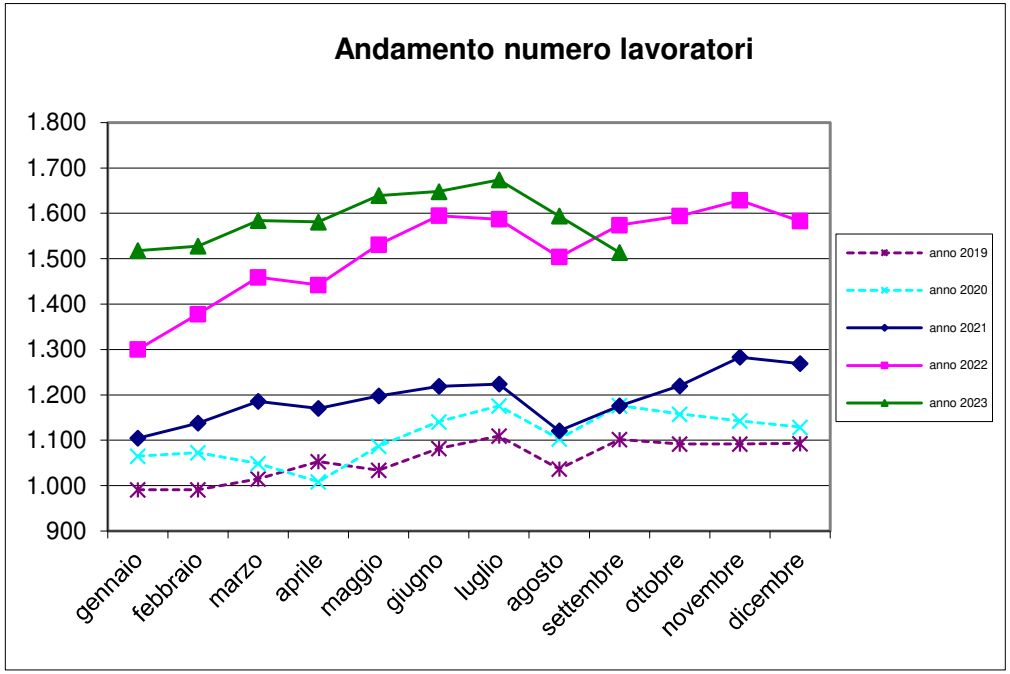

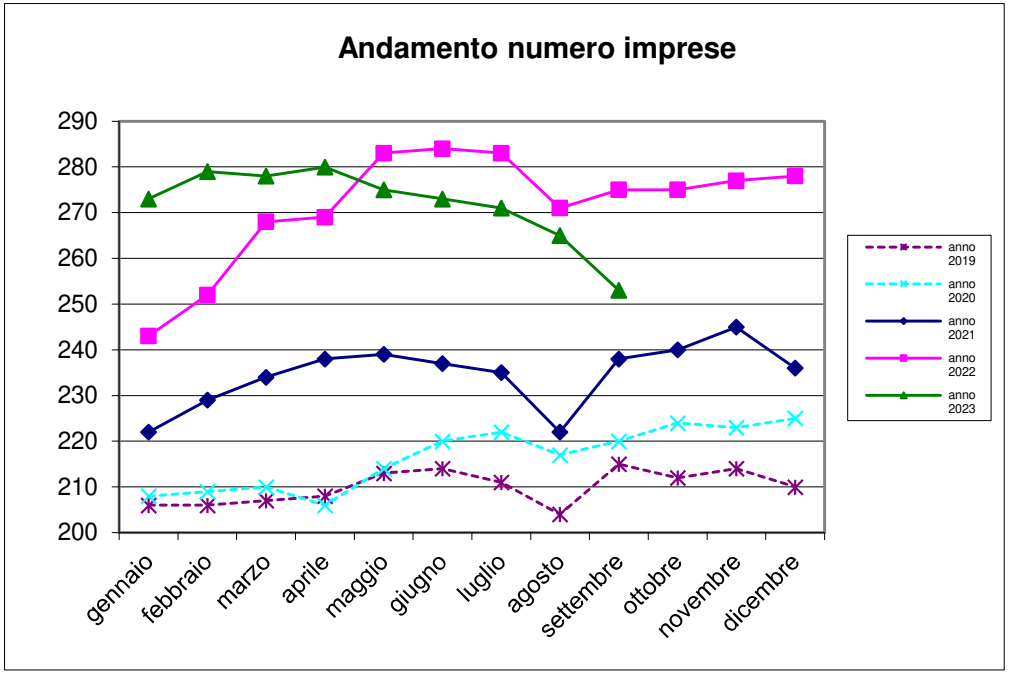

Massa salari e ore dichiarate

	massa salariale			somma ore retribuite			somma altre ore		
mese	anno 2021	anno 2022	anno 2023	anno 2021	anno 2022	anno 2023	anno 2021	anno 2022	anno 2023
gennaio	€ 1.380.476	€ 1.726.161	€ 2.167.899	115.685,50	147.143,50	180.446,50	61.124,00	101.669,00	105.696,50
febbraio	€ 1.444.803	€ 1.836.435	€ 2.033.532	137.100,50	176.464,50	189.374,50	35.182,00	54.480,50	64.046,00
marzo	€ 1.755.768	€ 2.179.374	€ 2.453.074	167.878,50	205.388,00	229.448,50	34.329,00	64.660,50	63.530,00
aprile	€ 1.779.981	€ 2.044.763	€ 2.113.449	153.499,00	172.286,00	175.978,00	48.696,00	84.879,00	90.030,50
maggio	€ 1.733.192	€ 2.335.829	€ 2.502.867	157.533,00	208.484,50	224.166,50	40.965,00	76.869,00	79.401,50
giugno	€ 1.789.714	€ 2.319.373	€ 2.441.931	162.380,50	207.933,00	217.714,50	37.953,00	80.215,50	77.457,50
luglio	€ 1.718.959	€ 2.177.652	€ 2.342.268	164.436,00	205.085,50	215.383,00	36.367,00	75.357,50	74.645,50
agosto	€ 1.068.985	€ 1.605.416	€ 1.812.856	91.915,80	138.762,50	154.798,00	113.893,00	174.605,00	173.432,00
settembre	€ 1.689.053	€ 2.273.156	€ 2.097.617	161.485,00	212.843,00	190.470,50	32.260,00	69.791,00	61.583,00
ottobre	€ 1.722.493	€ 2.253.748		164.499,00	211.312,50		50.252,00	64.107,00	
novembre	€ 1.836.470	€ 2.402.802		168.125,00	214.792,00		70.410,00	80.341,00	
dicembre	€ 1.927.003	€ 2.271.021		157.334,00	179.501,00		115.358,50	126.128,00	

Trend massa salariale dichiarata

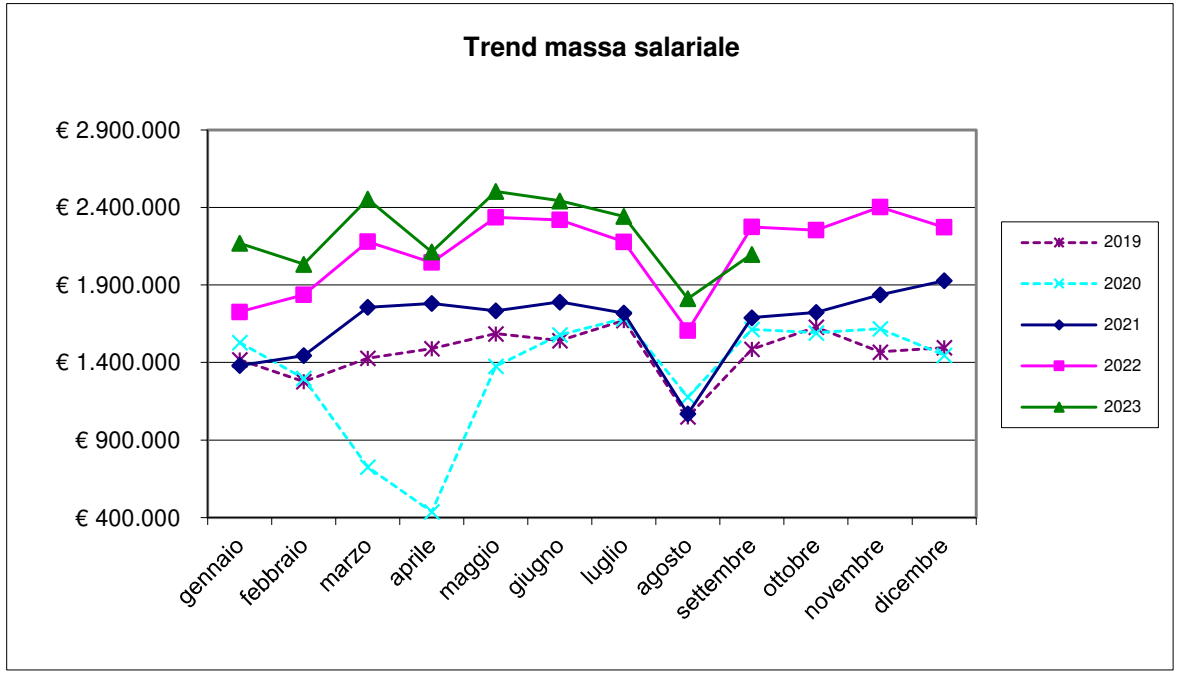

Trend ore retribuite/ore retribuibili

ore retribuite			media ore retribuite		% ore retribuite su ore retribuibili	
mese	anno 2022	anno 2023	anno 2022	anno 2023	anno 2022	anno 2023
gennaio	147.143,50	180.446,50	113,19	118,87	70,74%	74,29%
febbraio	176.464,50	189.374,50	128,06	123,94	80,04%	77,46%
marzo	205.388,00	229.448,50	140,77	144,85	87,98%	90,53%
aprile	172.286,00	175.978,00	119,48	111,31	74,67%	69,57%
maggio	208.484,50	224.166,50	136,18	136,77	85,11%	85,48%
giugno	207.933,00	217.714,50	130,37	132,11	81,48%	82,57%
luglio	205.085,50	215.383,00	129,23	128,66	80,77%	80,41%
agosto	138.762,50	154.798,00	92,26	97,11	57,66%	60,70%
settembre	212.843,00	190.470,50	135,22	125,81	84,52%	78,63%
ottobre	211.312,50		132,57		82,85%	
novembre	214.792,00		131,86		82,41%	
dicembre	179.501,00		113,39		70,87%	

A seguito delle indicazioni pervenute da CNCE viene utilizzato il parametro delle ore retribuite in sostituzione delle ore lavorate.
Le ore retribuite comprendono le seguenti tipologie di ore: ore lavorate, ore di formazione obbligatoria e visite mediche periodiche.

Ore retribuibili nel mese = 160

Trend lavoratori stranieri/sul totale dei lavoratori iscritti

lavoratori stranieri per nascita				totale numero lavoratori			% lavoratori stranieri sul totale dei lavoratori		
mese	anno 2021	anno 2022	anno 2023	anno 2021	anno 2022	anno 2023	anno 2021	anno 2022	anno 2023
gennaio	540	672	871	1.105	1.300	1.518	48,869	51,692	57,378
febbraio	561	732	880	1.138	1.378	1.528	49,297	53,120	57,592
marzo	594	815	926	1.186	1.459	1.584	50,084	55,860	58,460
aprile	575	787	912	1.170	1.442	1.581	49,145	54,577	57,685
maggio	592	854	964	1.198	1.531	1.639	49,416	55,781	58,816
giugno	605	914	971	1.219	1.595	1.648	49,631	57,304	58,920
luglio	626	913	1.003	1.224	1.587	1.674	51,144	57,530	59,916
agosto	558	848	945	1.121	1.504	1.594	49,777	56,383	59,285
settembre	595	903	849	1.176	1.574	1.514	50,595	57,370	56,077
ottobre	613	925		1.220	1.594		50,246	58,030	
novembre	657	949		1.283	1.629		51,208	58,257	
dicembre	651	914		1.269	1.583		51,300	57,738	

Rapporto lavoratori stranieri/totale lavoratori iscritti

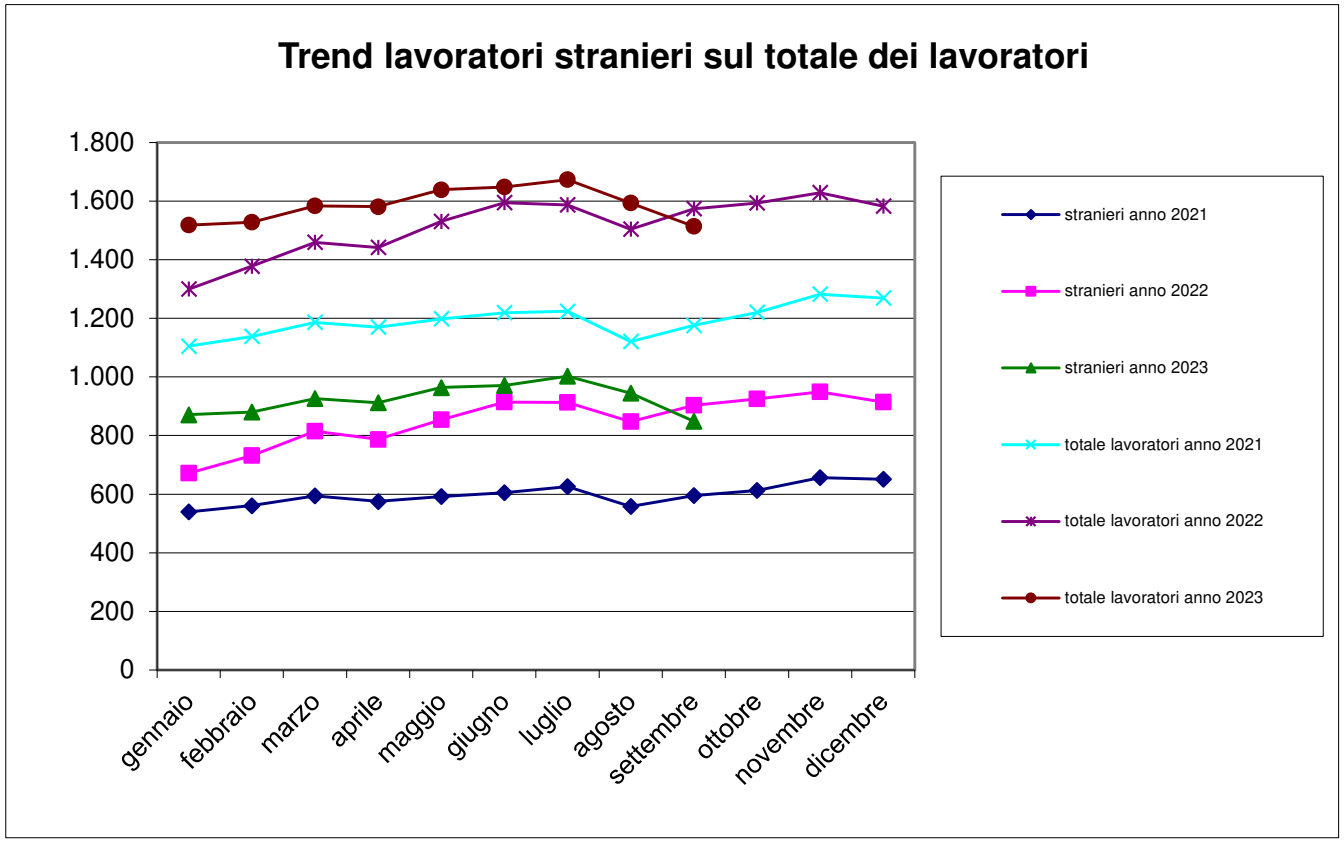

Trend lavoratori a part-time/totale lavoratori iscritti

n. lavoratori part-time			tot. n. lavoratori		% lavoratori part-time sul tot. lavoratori	
mese	anno 2022	anno 2023	anno 2022	anno 2023	anno 2022	anno 2023
gennaio	29	31	1.300	1.518	2,23%	2,04%
febbraio	30	34	1.378	1.528	2,18%	2,23%
marzo	33	33	1.459	1.584	2,26%	2,08%
aprile	35	35	1.442	1.581	2,43%	2,21%
maggio	38	37	1.531	1.639	2,48%	2,26%
giugno	39	36	1.595	1.648	2,45%	2,18%
luglio	38	35	1.587	1.674	2,39%	2,09%
agosto	36	30	1.504	1.594	2,39%	1,88%
settembre	34	28	1.574	1.514	2,16%	1,85%
ottobre	34		1.594		2,13%	
novembre	34		1.629		2,09%	
dicembre	34		1.583		2,15%	

N. lavoratori a part-time / totale lavoratori iscritti

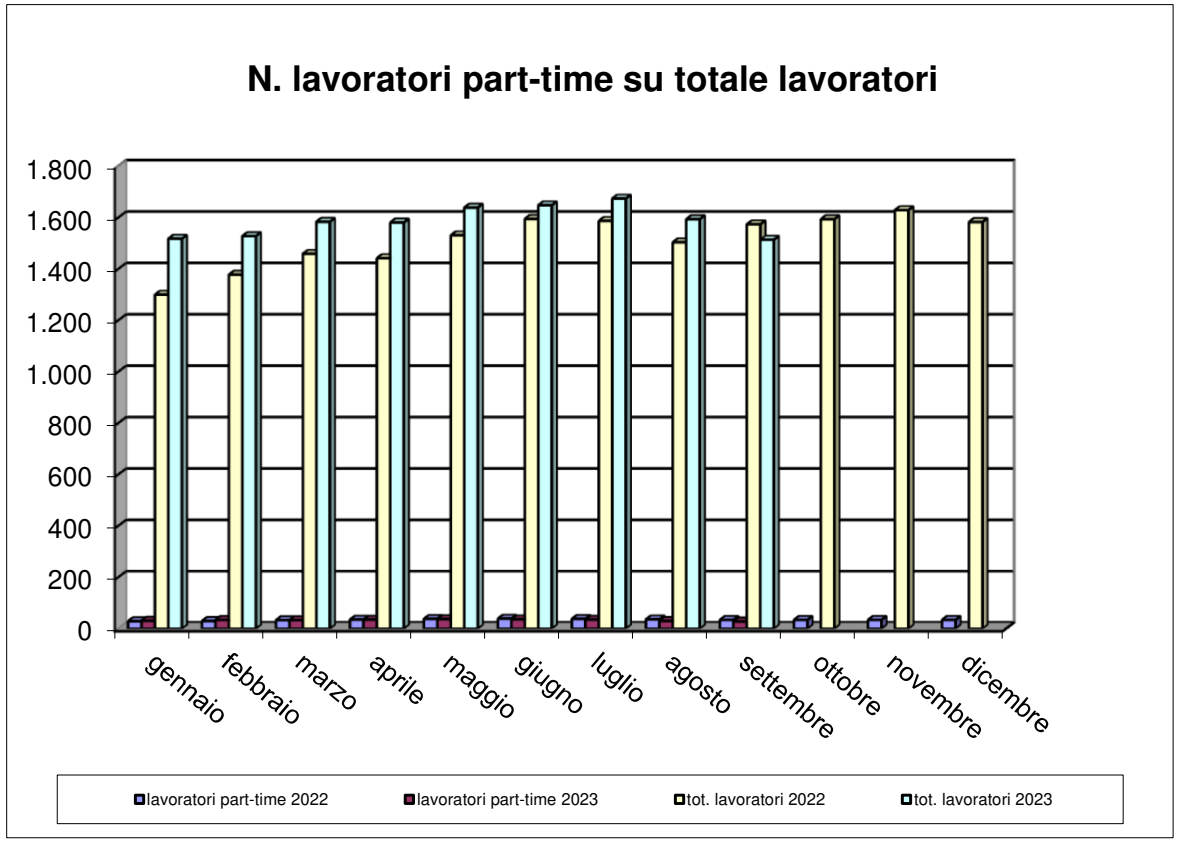

Trend CIG

numero lavoratori				numero imprese			Ore CIG		
mese	anno 2021	anno 2022	anno 2023	anno 2021	anno 2022	anno 2023	anno 2021	anno 2022	anno 2023
gennaio	1.105	1.300	1.518	222	243	273	9.242	851	5.247
febbraio	1.138	1.378	1.528	229	252	279	8.225	1.887	818
marzo	1.186	1.459	1.584	234	268	278	6.820	901	251
aprile	1.170	1.442	1.581	238	269	280	6.582	608	1.680
maggio	1.198	1.531	1.639	239	283	275	6.006	1.776	3.877
giugno	1.219	1.595	1.648	237	284	273	3.278	287	929
luglio	1.224	1.587	1.674	235	283	271	1.208	2.111	961
agosto	1.121	1.504	1.594	222	271	265	192	447	1.472
settembre	1.176	1.574	1.514	238	275	253	616	902	1.051
ottobre	1.220	1.594		240	275		1.257	102	
novembre	1.283	1.629		245	277		5.799	2.815	
dicembre	1.269	1.583		236	278		1.439	2.015	

Trend CIG

	Ore CIG			somma ore retribuite		
mese	anno 2021	anno 2022	anno 2023	anno 2021	anno 2022	anno 2023
gennaio	9.242	851	5.247	115.685,50	147.143,50	180.446,50
febbraio	8.225	1.887	818	137.100,50	176.464,50	189.374,50
marzo	6.820	901	251	167.878,50	205.388,00	229.448,50
aprile	6.582	608	1.680	153.499,00	172.286,00	175.978,00
maggio	6.006	1.776	3.877	157.533,00	208.484,50	224.166,50
giugno	3.278	287	929	162.380,50	207.933,00	217.714,50
luglio	1.208	2.111	961	164.436,00	205.085,50	215.383,00
agosto	192	447	1.472	91.915,80	138.762,50	154.798,00
settembre	616	902	1.051	161.485,00	212.843,00	190.470,50
ottobre	1.257	102		164.499,00	211.312,50	
novembre	5.799	2.815		168.125,00	214.792,00	
dicembre	1.439	2.015		157.334,00	179.501,00	

Flussi operai assunti/cessati 2022-23

	operai assunti anno 2022			operai assunti anno 2023			operai cessati anno 2022			operai cessati anno 2023		
mese	italiani	stranieri	tot. assunti	italiani	stranieri	tot. assunti	italiani	stranieri	tot. cessati	italiani	stranieri	tot. cessati
gennaio	42	80	**122**	40	85	**125**	21	28	**49**	35	109	**144**
febbraio	35	82	**117**	35	111	**146**	38	41	**79**	33	83	**116**
marzo	42	132	**174**	42	129	**171**	43	116	**159**	19	129	**148**
aprile	37	77	**114**	29	104	**133**	22	88	**110**	30	76	**106**
maggio	39	144	**183**	35	125	**160**	21	75	**96**	30	108	**138**
giugno	31	129	**160**	35	120	**155**	39	87	**126**	29	84	**113**
luglio	35	89	**124**	39	128	**167**	34	103	**137**	41	124	**165**
agosto	15	41	**56**	16	72	**88**	26	84	**110**	23	81	**104**
settembre	41	144	**185**	40	129	**169**	29	86	**115**	36	106	**142**
ottobre	32	109	**141**				37	96	**133**			
novembre	52	106	**158**				27	92	**119**			
dicembre	11	52	**63**				55	121	**176**			

Operaio cessato = operaio licenziato o dimissionario

Numero complessivo lavoratori

Numero complessivo lavoratori	
Settembre 2023 – Ottobre 2022	**Settembre 2022 – Ottobre 2021**
2.778	2.426

Il dato è riferito al numero di operai che sono stati denunciati almeno per una mensilità nel periodo di riferimento

Periodo di riferimento = dal mese di riferimento dell'estrazione (Settembre) ai dodici mesi precedenti.

Andamento apprendisti/n. tot. lavoratori iscritti

N. totale operai			Apprendisti		% Apprendisti/Operai	
mese	anno 2022	anno 2023	anno 2022	anno 2023	anno 2022	anno 2023
gennaio	1.300	1.518	21	32	1,62%	2,11%
febbraio	1.378	1.528	25	32	1,81%	2,09%
marzo	1.459	1.584	25	33	1,71%	2,08%
aprile	1.442	1.581	27	32	1,87%	2,02%
maggio	1.531	1.639	25	35	1,63%	2,14%
giugno	1.595	1.648	27	36	1,69%	2,18%
luglio	1.587	1.674	29	34	1,83%	2,03%
agosto	1.504	1.594	29	32	1,93%	2,01%
settembre	1.574	1.514	29	33	1,84%	2,18%
ottobre	1.594		27		1,69%	
novembre	1.629		28		1,72%	
dicembre	1.583		29		1,83%	

Andamento apprendisti/n. tot. lavoratori iscritti

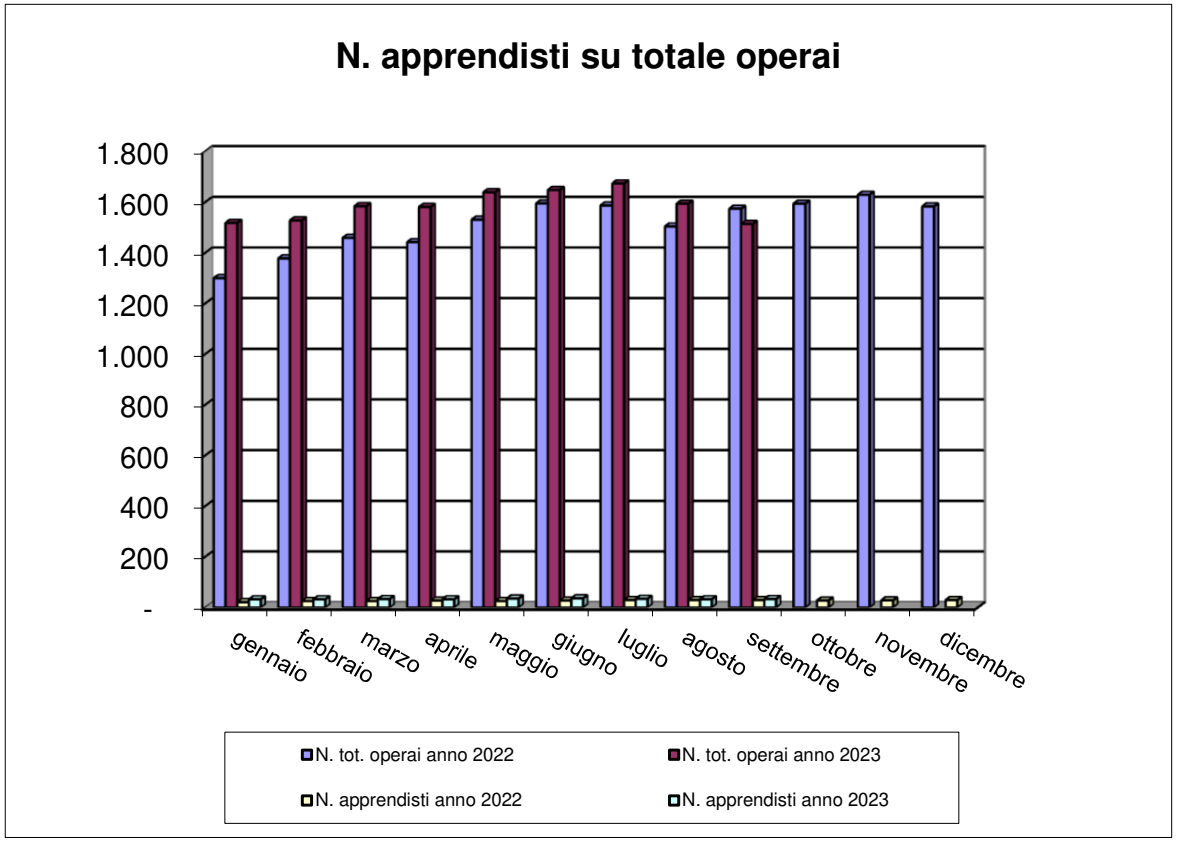

Imprese con titolare straniero

N. imprese con titolare straniero			n tot. imprese		% sul N. tot. imprese	
mese	anno 2022	anno 2023	anno 2022	anno 2023	anno 2022	anno 2023
gennaio	43	73	243	273	17,70%	26,74%
febbraio	47	76	252	279	18,65%	27,24%
marzo	56	74	268	278	20,90%	26,62%
aprile	61	76	269	280	22,68%	27,14%
maggio	72	73	283	275	25,44%	26,55%
giugno	72	70	284	273	25,35%	25,64%
luglio	70	70	283	271	24,73%	25,83%
agosto	67	68	271	265	24,72%	25,66%
settembre	70	61	275	253	25,45%	24,11%
ottobre	67		275		24,36%	
novembre	71		277		25,63%	
dicembre	74		278		26,62%	
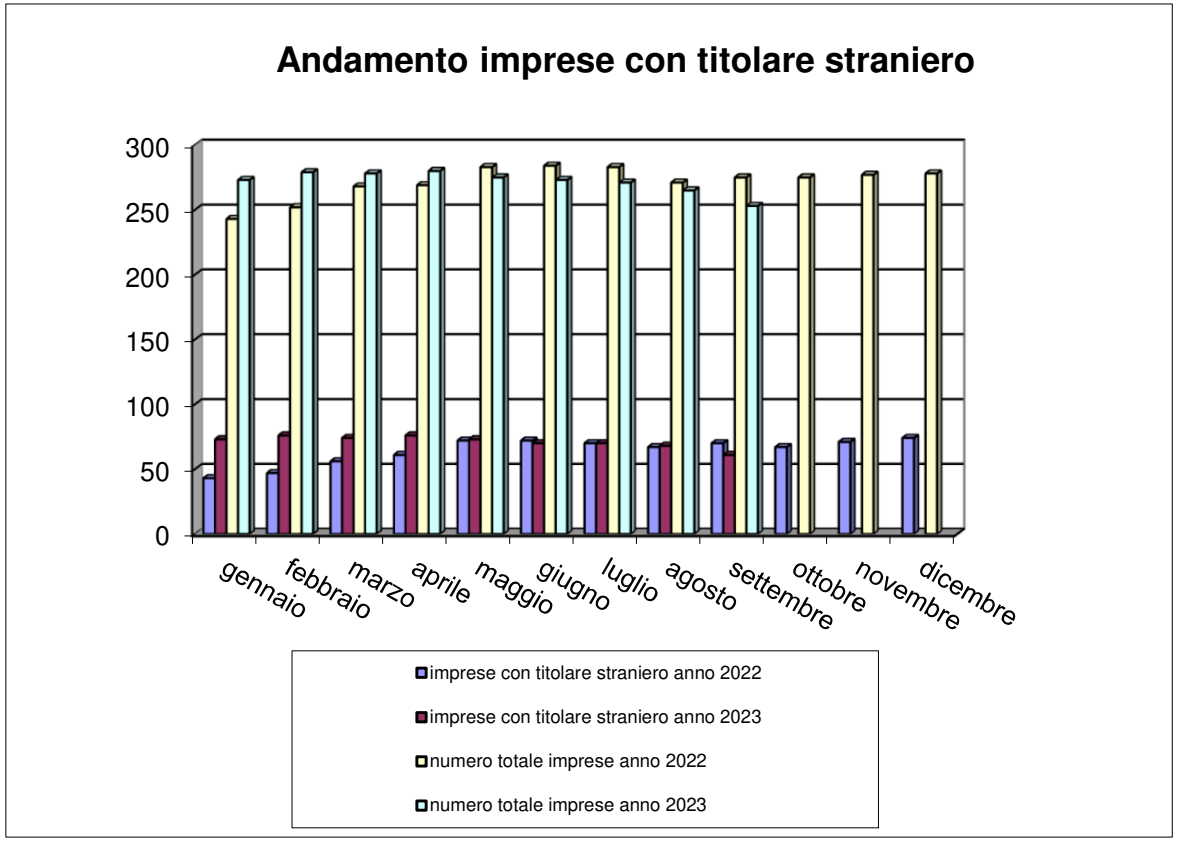
Andamento imprese con titolare straniero