CASSA EDILE DI MILANO, LODI, MONZA E BRIANZA

Ente bilaterale costituito da Assimpredil Ance
FENEALUIL, FILCA CISL, FILLEA CGIL

DAL 1919 100 ANNI

Trend dati Cassa Edile

Periodo gennaio – dicembre 2021/2022 e aggiornamenti 2023

(*Giugno-Luglio 2023*)

Milano, 20 Settembre 2023

N. lavoratori e imprese

	numero lavoratori					numero imprese				
mese	anno 2019	anno 2020	anno 2021	anno 2022	anno 2023	anno 2019	anno 2020	anno 2021	anno 2022	anno 2023
gennaio	27.539	31.307	33.461	39.709	45.135	5.313	5.763	6.103	6.782	7.356
febbraio	28.425	32.044	34.231	41.699	46.213	5.424	5.842	6.212	6.992	7.437
marzo	29.440	31.160	35.492	43.352	47.301	5.533	5.760	6.323	7.154	7.518
aprile	29.750	28.237	35.777	43.412	47.000	5.575	5.568	6.386	7.242	7.529
maggio	30.479	31.014	36.048	44.182	48.143	5.654	5.792	6.430	7.373	7.562
giugno	30.957	32.778	36.914	44.912	48.110*	5.720	5.930	6.509	7.451	7.486*
luglio	31.973	34.054	37.428	44.953	45.666*	5.785	6.034	6.591	7.449	7.126*
agosto	29.990	32.533	35.105	42.518		5.566	5.943	6.410	7.292	
settembre	31.637	34.311	37.661	44.645		5.726	6.074	6.589	7.422	
ottobre	32.965	34.881	39.087	45.754		5.864	6.169	6.716	7.478	
novembre	32.901	34.878	39.932	46.400		5.884	6.178	6.800	7.517	
dicembre	31.731	34.020	39.493	45.598		5.815	6.139	6.808	7.474	

La nota vale per tutti i dati correlati delle tabelle successive

1) (*) In riferimento ai mesi di **Giugno e Luglio 2023** si specifica che i dati esposti non sono ancora consolidati.

2) Anche per i mesi precedenti potrebbero registrarsi variazioni in incremento date dagli adempimenti tardivi delle imprese.

N. lavoratori e imprese

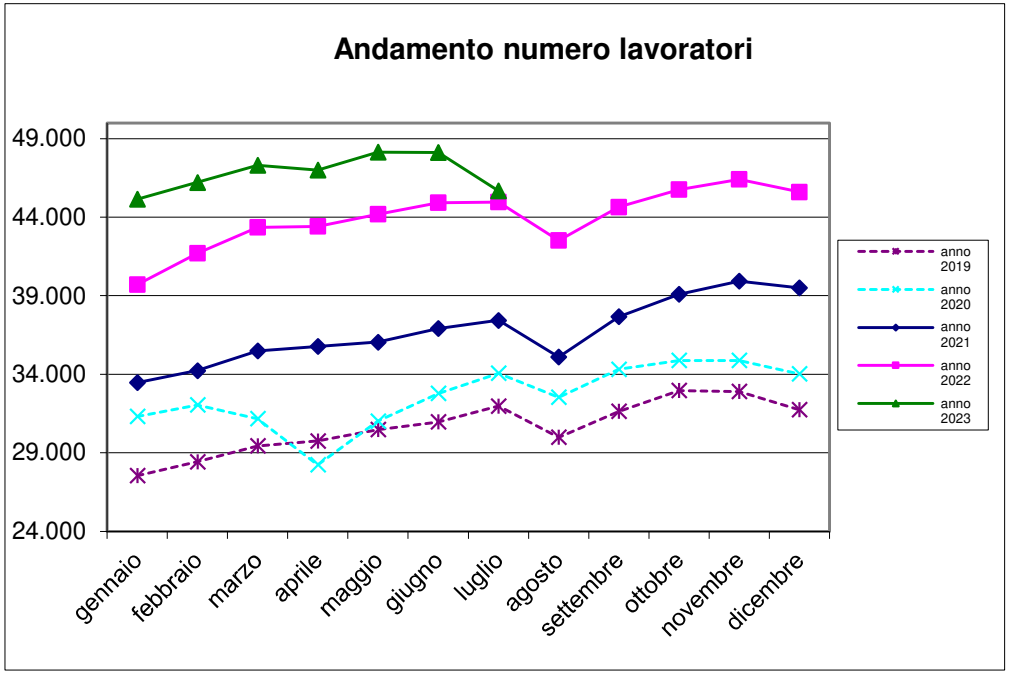

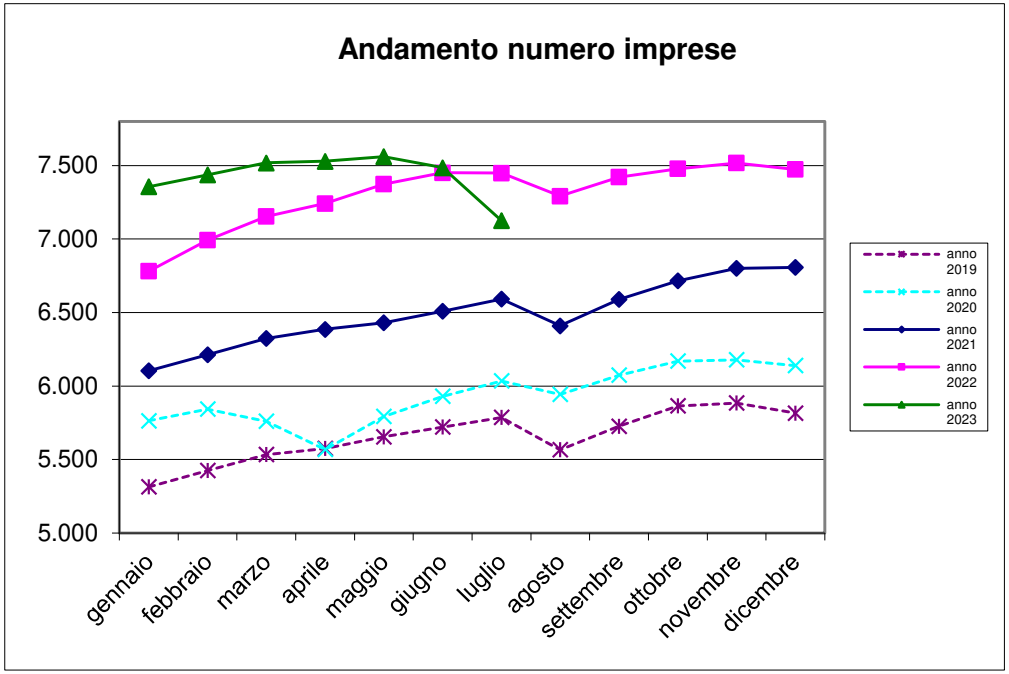

Massa salari e ore dichiarate

	massa salariale			somma ore retribuite			somma altre ore		
mese	anno 2021	anno 2022	anno 2023	anno 2021	anno 2022	anno 2023	anno 2021	anno 2022	anno 2023
gennaio	€ 41.415.865	€ 51.397.831	€ 62.899.296	3.551.990,30	4.462.786,80	5.327.514,50	1.711.357,00	3.082.883,10	3.537.654,40
febbraio	€ 42.212.672	€ 53.569.848	€ 60.553.173	4.079.306,30	5.208.379,20	5.706.465,90	1.056.606,00	1.920.989,40	2.293.459,10
marzo	€ 50.220.423	€ 64.688.952	€ 70.397.370	4.856.548,70	6.138.025,90	6.632.111,40	1.194.960,00	2.237.916,80	2.600.179,90
aprile	€ 51.758.601	€ 60.303.430	€ 61.350.455	4.515.629,00	5.122.098,10	5.137.153,60	1.620.497,00	2.710.144,10	3.119.127,00
maggio	€ 50.059.147	€ 66.412.151	€ 71.968.663	4.604.178,40	5.967.836,80	6.469.867,80	1.359.958,50	2.665.389,50	2.970.933,00
giugno	€ 51.975.543	€ 65.175.741	€ 69.092.052	4.785.739,80	5.841.907,30	6.187.071,10	1.316.648,50	2.619.778,30	2.882.078,60
luglio	€ 52.089.462	€ 60.891.327	€ 63.331.085	5.058.525,40	5.748.072,40	5.828.574,20	1.102.521,50	2.426.140,40	2.468.242,00
agosto	€ 34.454.230	€ 43.858.974		3.098.226,90	3.849.085,70		3.036.179,00	5.403.449,00	
settembre	€ 52.598.366	€ 63.554.275		5.103.384,90	5.982.868,70		1.080.255,00	2.351.691,20	
ottobre	€ 53.113.736	€ 63.834.242		5.161.871,80	6.025.050,40		1.715.116,30	2.156.809,00	
novembre	€ 57.231.163	€ 67.988.630		5.289.975,00	6.105.770,00		2.104.426,00	2.611.994,90	
dicembre	€ 59.259.585	€ 66.395.606		4.856.466,30	5.213.042,70		3.511.297,30	3.902.617,40	

Trend massa salariale dichiarata

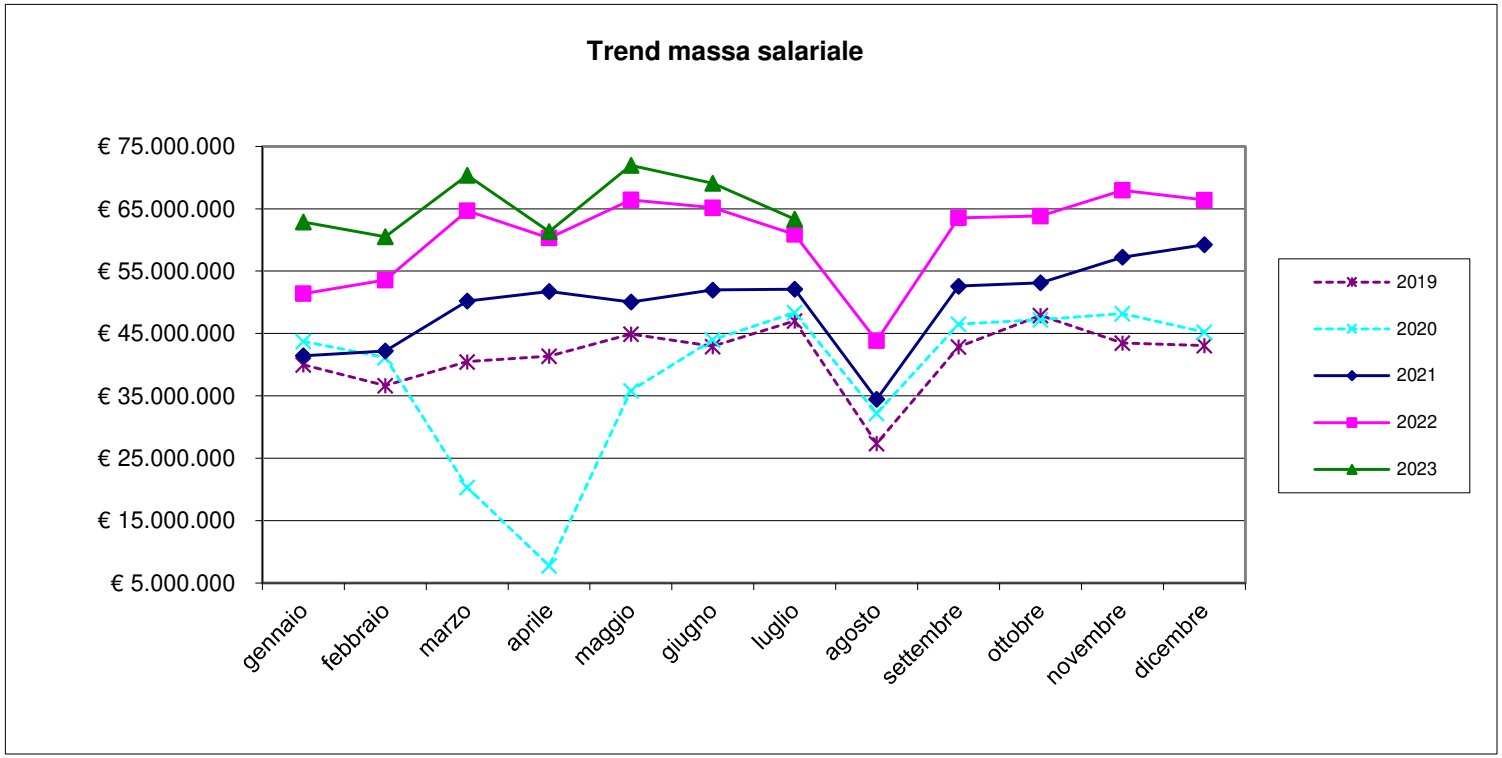

Trend ore retribuite/ore retribuibili

ore retribuite			media ore retribuite		% ore retribuite su ore retribuibili	
mese	anno 2022	anno 2023	anno 2022	anno 2023	anno 2022	anno 2023
gennaio	4.462.786,80	5.327.514,50	112,39	118,04	70,24%	73,77%
febbraio	5.208.379,20	5.706.465,90	124,90	123,48	78,07%	77,18%
marzo	6.138.025,90	6.632.111,40	141,59	140,21	88,49%	87,63%
aprile	5.122.098,10	5.137.153,60	117,99	109,30	73,74%	68,31%
maggio	5.967.836,80	6.469.867,80	135,07	134,39	84,42%	83,99%
giugno	5.841.907,30	6.187.071,10	130,07	128,60	81,30%	80,38%
luglio	5.748.072,40	5.828.574,20	127,87	127,63	79,92%	79,77%
agosto	3.849.085,70		90,53		56,58%	
settembre	5.982.868,70		134,01		83,76%	
ottobre	6.025.050,40		131,68		82,30%	
novembre	6.105.770,00		131,59		82,24%	
dicembre	5.213.042,70		114,33		71,45%	

A seguito delle indicazioni pervenute da CNCE viene utilizzato il parametro delle ore retribuite in sostituzione delle ore lavorate.
Le ore retribuite comprendono le seguenti tipologie di ore: ore lavorate, ore di formazione obbligatoria e visite mediche periodiche.

Ore retribuibili nel mese = 160

Trend lavoratori stranieri/sul totale dei lavoratori iscritti

lavoratori stranieri per nascita				totale numero lavoratori			% lavoratori stranieri sul totale dei lavoratori		
mese	anno 2021	anno 2022	anno 2023	anno 2021	anno 2022	anno 2023	anno 2021	anno 2022	anno 2023
gennaio	18.386	23.234	28.701	33.461	39.709	45.135	54,948	58,511	63,589
febbraio	19.012	24.795	29.763	34.231	41.699	46.213	55,540	59,462	64,404
marzo	19.913	26.086	30.675	35.492	43.352	47.301	56,106	60,173	64,851
aprile	20.085	26.221	30.453	35.777	43.412	47.000	56,139	60,400	64,794
maggio	20.244	26.833	31.465	36.048	44.182	48.143	56,158	60,733	65,357
giugno	20.915	27.543	31.572	36.914	44.912	48.110	56,659	61,327	65,625
luglio	21.303	27.629	29.554	37.428	44.953	45.666	56,917	61,462	64,718
agosto	19.860	25.995		35.105	42.518		56,573	61,139	
settembre	21.623	27.741		37.661	44.645		57,415	62,137	
ottobre	22.693	28.753		39.087	45.754		58,058	62,843	
novembre	23.259	29.306		39.932	46.400		58,247	63,159	
dicembre	23.060	28.793		39.493	45.598		58,390	63,145	

Rapporto lavoratori stranieri/totale lavoratori iscritti

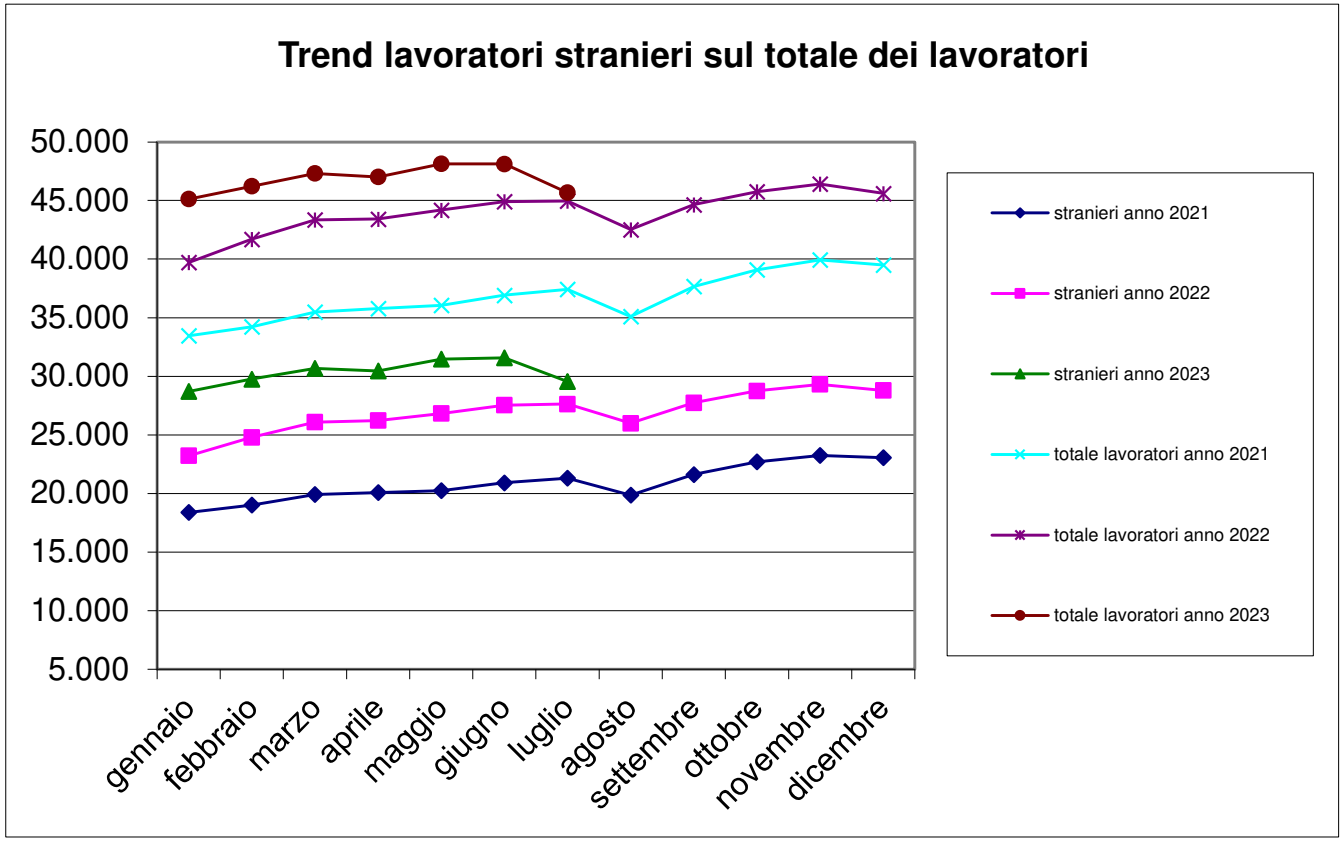

Trend lavoratori a part-time/totale lavoratori iscritti

n. lavoratori part-time			tot. n. lavoratori		% lavoratori part-time sul tot. lavoratori	
mese	anno 2022	anno 2023	anno 2022	anno 2023	anno 2022	anno 2023
gennaio	669	670	39.709	45.135	1,68%	1,48%
febbraio	689	705	41.699	46.213	1,65%	1,53%
marzo	743	713	43.352	47.301	1,71%	1,51%
aprile	729	697	43.412	47.000	1,68%	1,48%
maggio	735	730	44.182	48.143	1,66%	1,52%
giugno	755	725	44.912	48.110	1,68%	1,51%
luglio	787	683	44.953	45.666	1,75%	1,50%
agosto	731		42.518		1,72%	
settembre	739		44.645		1,66%	
ottobre	716		45.754		1,56%	
novembre	727		46.400		1,57%	
dicembre	726		45.598		1,59%	

N. lavoratori a part-time / totale lavoratori iscritti

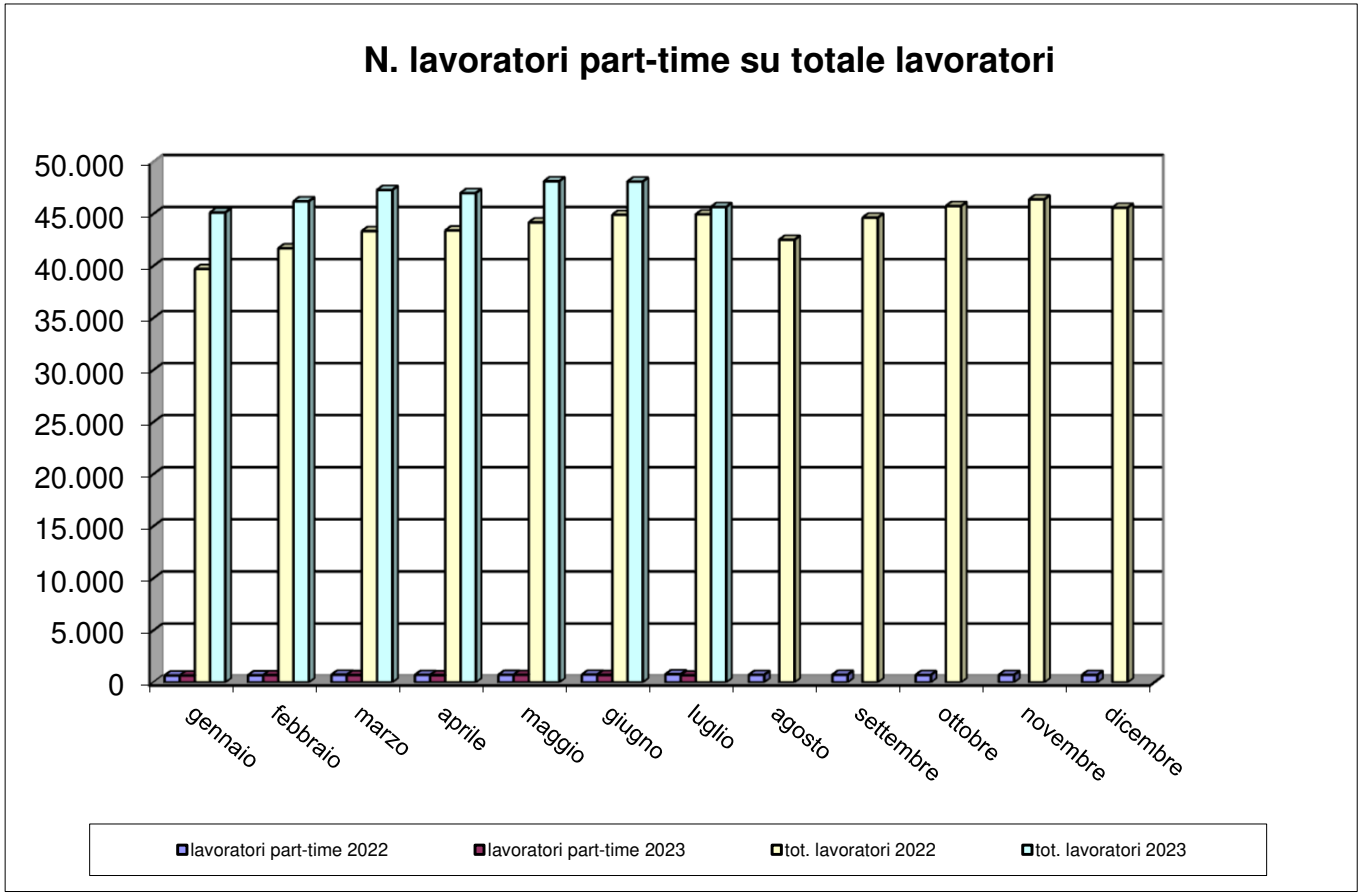

Trend CIG

numero lavoratori				numero imprese			Ore CIG		
mese	anno 2021	anno 2022	anno 2023	anno 2021	anno 2022	anno 2023	anno 2021	anno 2022	anno 2023
gennaio	33.461	39.709	45.135	6.103	6.782	7.356	306.048	27.712	67.059
febbraio	34.231	41.699	46.213	6.212	6.992	7.437	287.472	33.388	33.875
marzo	35.492	43.352	47.301	6.323	7.154	7.518	248.138	29.169	32.265
aprile	35.777	43.412	47.000	6.386	7.242	7.529	253.974	31.715	56.932
maggio	36.048	44.182	48.143	6.430	7.373	7.562	256.091	41.575	79.877
giugno	36.914	44.912	48.110	6.509	7.451	7.486	185.111	21.281	34.867
luglio	37.428	44.953	45.666	6.591	7.449	7.126	38.347	18.610	44.542
agosto	35.105	42.518		6.410	7.292		15.309	14.615	
settembre	37.661	44.645		6.589	7.422		23.408	30.359	
ottobre	39.087	45.754		6.716	7.478		59.437	14.944	
novembre	39.932	46.400		6.800	7.517		115.666	76.808	
dicembre	39.493	45.598		6.808	7.474		36.648	53.453	

Trend CIG

	Ore CIG			somma ore retribuite		
mese	**anno 2021**	**anno 2022**	**anno 2023**	**anno 2021**	**anno 2022**	**anno 2023**
gennaio	306.048	27.712	67.059	3.551.990,30	4.462.786,80	5.327.514,50
febbraio	287.472	33.388	33.875	4.079.306,30	5.208.379,20	5.706.465,90
marzo	248.138	29.169	32.265	4.856.548,70	6.138.025,90	6.632.111,40
aprile	253.974	31.715	56.932	4.515.629,00	5.122.098,10	5.137.153,60
maggio	256.091	41.575	79.877	4.604.178,40	5.967.836,80	6.469.867,80
giugno	185.111	21.281	34.867	4.785.739,80	5.841.907,30	6.187.071,10
luglio	38.347	18.610	44.542	5.058.525,40	5.748.072,40	5.828.574,20
agosto	15.309	14.615		3.098.226,90	3.849.085,70	
settembre	23.408	30.359		5.103.384,90	5.982.868,70	
ottobre	59.437	14.944		5.161.871,80	6.025.050,40	
novembre	115.666	76.808		5.289.975,00	6.105.770,00	
dicembre	36.648	53.453		4.856.466,30	5.213.042,70	

Flussi operai assunti /cessati 2022-23

	operai assunti anno 2022			operai assunti anno 2023			operai cessati anno 2022			operai cessati anno 2023		
mese	italiani	stranieri	tot. assunti	italiani	stranieri	tot. assunti	italiani	stranieri	tot. cessati	italiani	stranieri	tot. cessati
gennaio	1.259	3.291	**4.550**	1.093	3.797	**4.890**	908	2.123	**3.031**	895	2.687	**3.582**
febbraio	1.248	3.431	**4.679**	859	3.686	**4.545**	963	2.249	**3.212**	842	2.842	**3.684**
marzo	1.236	3.594	**4.830**	958	3.686	**4.644**	1.144	2.841	**3.985**	972	3.474	**4.446**
aprile	1.105	2.717	**3.822**	835	3.080	**3.915**	949	2.622	**3.571**	822	2.657	**3.479**
maggio	1.117	3.381	**4.498**	851	3.825	**4.676**	984	2.686	**3.670**	896	3.113	**4.009**
giugno	985	3.396	**4.381**	826	3.538	**4.364**	964	2.854	**3.818**	908	3.267	**4.175**
luglio	824	2.799	**3.623**	709	3.014	**3.723**	1.254	3.366	**4.620**	988	3.566	**4.554**
agosto	456	1.564	**2.020**				906	2.448	**3.354**			
settembre	1.283	4.180	**5.463**				985	2.687	**3.672**			
ottobre	1.063	3.567	**4.630**				815	2.586	**3.401**			
novembre	926	3.220	**4.146**				884	2.694	**3.578**			
dicembre	455	1.885	**2.340**				1.368	3.864	**5.232**			

Operaio cessato = operaio licenziato o dimissionario

Numero complessivo lavoratori

Numero complessivo lavoratori	
Luglio 2023 – Agosto 2022	**Luglio 2022 – Agosto 2021**
75.235	68.221

Il dato è riferito al numero di operai che sono stati denunciati almeno per una mensilità nel periodo di riferimento

Periodo di riferimento = dal mese di riferimento dell'estrazione (Luglio) ai dodici mesi precedenti.

Andamento apprendisti/n. tot. lavoratori iscritti

N. totale operai			Apprendisti		% Apprendisti/Operai	
mese	anno 2022	anno 2023	anno 2022	anno 2023	anno 2022	anno 2023
gennaio	39.709	45.135	779	913	1,96%	2,02%
febbraio	41.699	46.213	814	926	1,95%	2,00%
marzo	43.352	47.301	860	945	1,98%	2,00%
aprile	43.412	47.000	867	952	2,00%	2,03%
maggio	44.182	48.143	859	961	1,94%	2,00%
giugno	44.912	48.110	875	947	1,95%	1,97%
luglio	44.953	45.666	888	870	1,98%	1,91%
agosto	42.518		863		2,03%	
settembre	44.645		927		2,08%	
ottobre	45.754		927		2,03%	
novembre	46.400		933		2,01%	
dicembre	45.598		900		1,97%	

Andamento apprendisti/n. tot. lavoratori iscritti

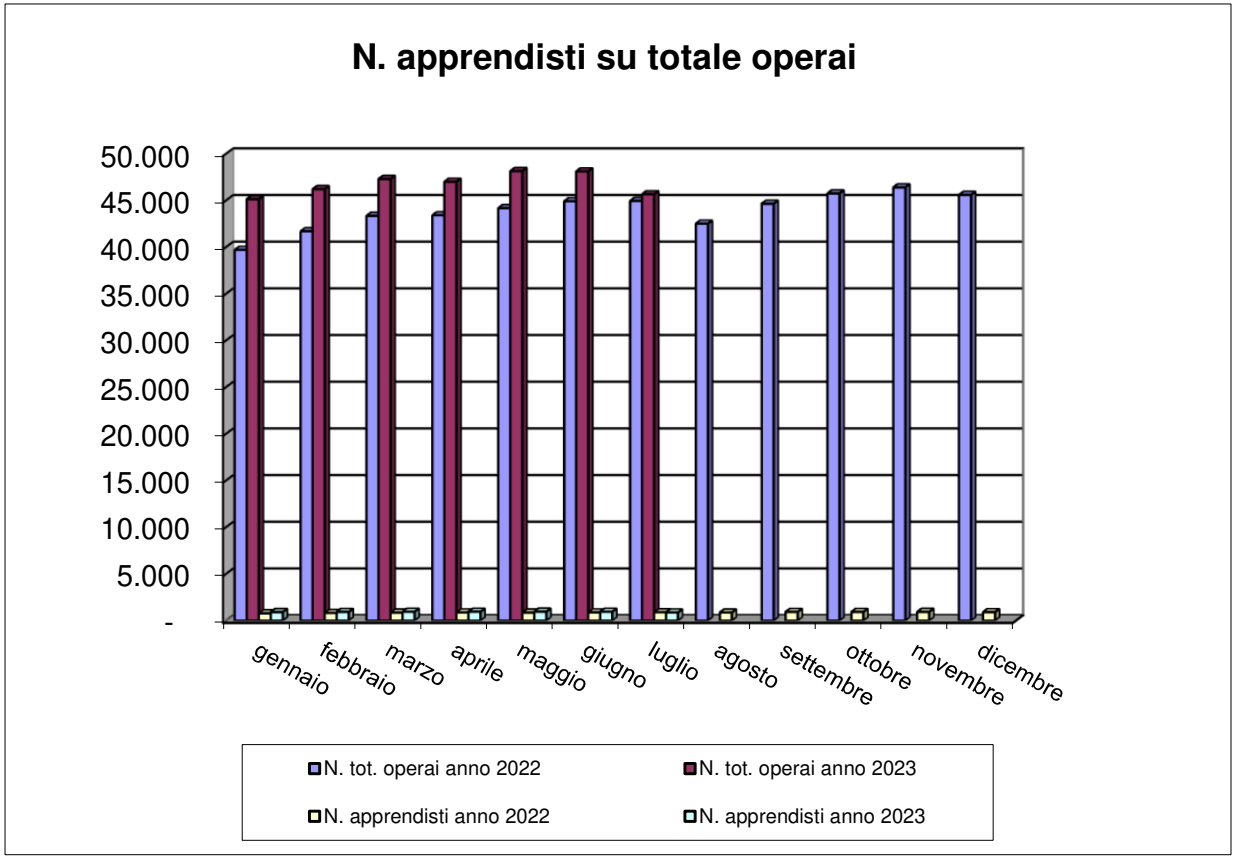

Imprese con titolare straniero

N. imprese con titolare straniero			n tot. imprese		% sul N. tot. imprese	
mese	anno 2022	anno 2023	anno 2022	anno 2023	anno 2022	anno 2023
gennaio	1.505	1.911	6.782	7.356	22,19%	25,98%
febbraio	1.613	1.988	6.992	7.437	23,07%	26,73%
marzo	1.706	2.026	7.154	7.518	23,85%	26,95%
aprile	1.773	2.056	7.242	7.529	24,48%	27,31%
maggio	1.826	2.079	7.373	7.562	24,77%	27,49%
giugno	1.864	2.037	7.451	7.486	25,02%	27,21%
luglio	1.877	1.839	7.449	7.126	25,20%	25,81%
agosto	1.822		7.292		24,99%	
settembre	1.898		7.422		25,57%	
ottobre	1.935		7.478		25,88%	
novembre	1.945		7.517		25,87%	
dicembre	1.939		7.474		25,94%	

Andamento imprese con titolare straniero

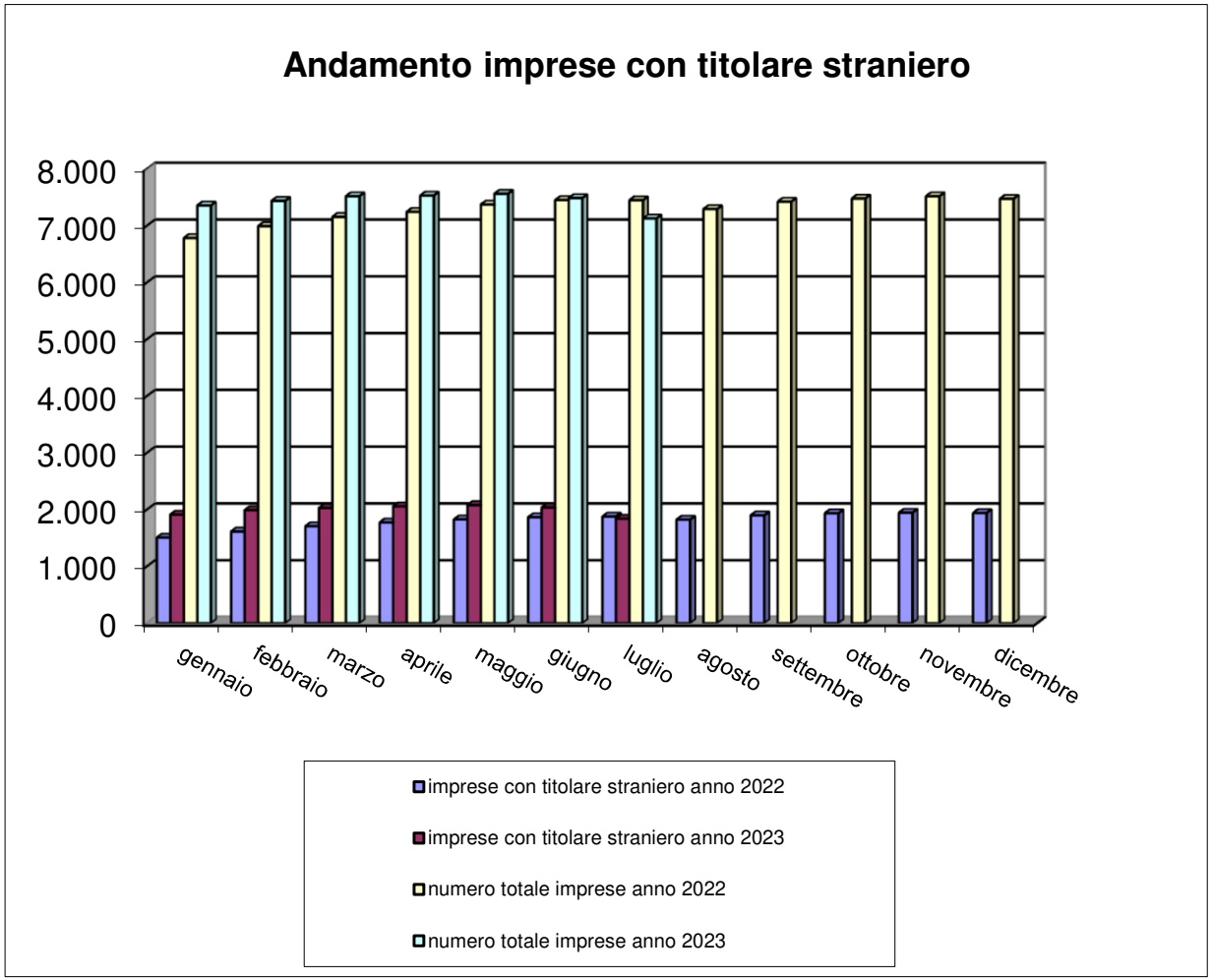

Andamento verifiche in cantiere 2022-23

	Gennaio-Dicembre 2022			
periodo	**n. accessi**	**cantieri verificati**	**imprese controllate**	**operai controllati**
totale	**5.994**	**1.602**	**3.726**	**6.466**

	Gennaio-Luglio 2023			
periodo	**n. accessi**	**cantieri verificati**	**imprese controllate**	**operai controllati**
totale	**2.579**	**670**	**1.709**	**3.693**

Il numero di accessi si riferisce al numero totale di interventi eseguiti a prescindere dallo stato del cantiere