CASSA EDILE DI MILANO, LODI, MONZA E BRIANZA

Ente bilaterale costituito da Assimpredil Ance
FENEALUIL, FILCA CISL, FILLEA CGIL

DAL 1919 100 ANNI

Trend dati Cassa Edile – territorio di Lodi

Periodo gennaio – dicembre 2021/2022 e aggiornamenti 2023

(*Aprile - Maggio 2023*)

Milano, 20 Luglio 2023

N. lavoratori e imprese

	numero lavoratori					numero imprese				
mese	**anno 2019**	**anno 2020**	**anno 2021**	**anno 2022**	**anno 2023**	**anno 2019**	**anno 2020**	**anno 2021**	**anno 2022**	**anno 2023**
gennaio	991	1.065	1.105	1.300	1.517	206	208	222	243	272
febbraio	991	1.073	1.138	1.378	1.527	206	209	229	252	278
marzo	1.015	1.049	1.186	1.459	1.583	207	210	234	268	277
aprile	1.053	1.009	1.170	1.442	1.575*	208	206	238	269	277*
maggio	1.034	1.087	1.198	1.530	1.505*	213	214	239	282	264*
giugno	1.082	1.141	1.219	1.595		214	220	237	284	
luglio	1.110	1.176	1.224	1.587		211	222	235	283	
agosto	1.037	1.103	1.121	1.504		204	217	222	271	
settembre	1.102	1.177	1.176	1.574		215	220	238	275	
ottobre	1.092	1.158	1.220	1.594		212	224	240	275	
novembre	1.092	1.143	1.283	1.629		214	223	245	277	
dicembre	1.093	1.129	1.269	1.583		210	225	236	278	

La nota vale per tutti i dati correlati delle tabelle successive

1) (*) In riferimento ai mesi di **Aprile** e **Maggio 2023** è da sottolineare che il dato fornito è parziale in quanto non tutte le imprese hanno ancora provveduto ad inviare la relativa denuncia.
2) Anche per i mesi precedenti potrebbero registrarsi variazioni in incremento date dagli adempimenti tardivi delle imprese.
3) Si precisa che i dati sono stati estratti in data 20 Luglio 2023.

N. lavoratori e imprese

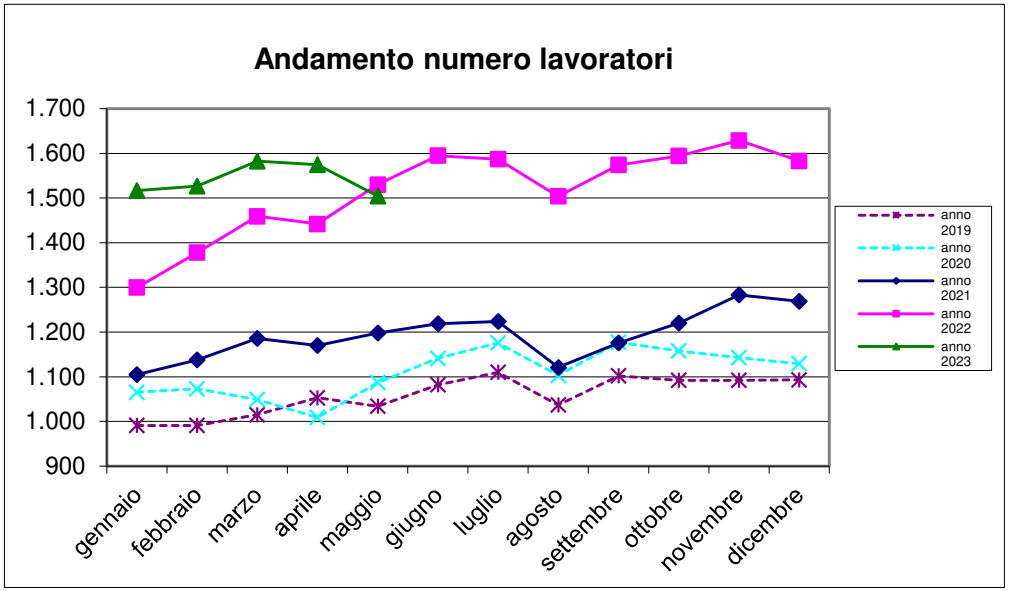

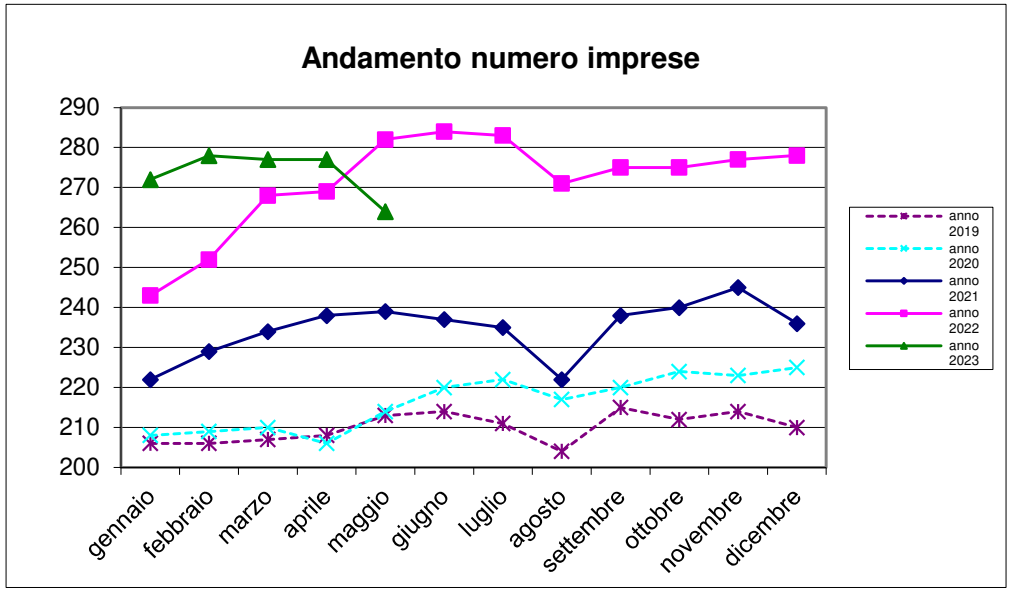

Massa salari e ore dichiarate

	massa salariale			somma ore retribuite			somma altre ore		
mese	anno 2021	anno 2022	anno 2023	anno 2021	anno 2022	anno 2023	anno 2021	anno 2022	anno 2023
gennaio	€ 1.380.476	€ 1.726.161	€ 2.166.885	115.685,50	147.143,50	180.342,50	61.124,00	101.669,00	105.680,50
febbraio	€ 1.444.803	€ 1.836.435	€ 2.032.186	137.100,50	176.464,50	189.318,50	35.182,00	54.480,50	63.878,00
marzo	€ 1.755.768	€ 2.179.374	€ 2.452.302	167.878,50	205.388,00	229.368,50	34.329,00	64.660,50	63.378,00
aprile	€ 1.779.981	€ 2.044.763	€ 2.106.400	153.499,00	172.286,00	175.354,00	48.696,00	84.879,00	89.606,50
maggio	€ 1.733.192	€ 2.335.209	€ 2.282.287	157.533,00	208.420,50	202.774,50	40.965,00	76.725,00	76.745,50
giugno	€ 1.789.714	€ 2.319.373		162.380,50	207.933,00		37.953,00	80.215,50	
luglio	€ 1.718.959	€ 2.177.652		164.436,00	205.085,50		36.367,00	75.357,50	
agosto	€ 1.068.985	€ 1.605.416		91.915,80	138.762,50		113.893,00	174.605,00	
settembre	€ 1.689.053	€ 2.273.156		161.485,00	212.843,00		32.260,00	69.791,00	
ottobre	€ 1.722.493	€ 2.253.748		164.499,00	211.312,50		50.252,00	64.107,00	
novembre	€ 1.836.470	€ 2.402.802		168.125,00	214.792,00		70.410,00	80.341,00	
dicembre	€ 1.927.003	€ 2.271.021		157.334,00	179.501,00		115.358,50	126.128,00	

Trend massa salariale dichiarata

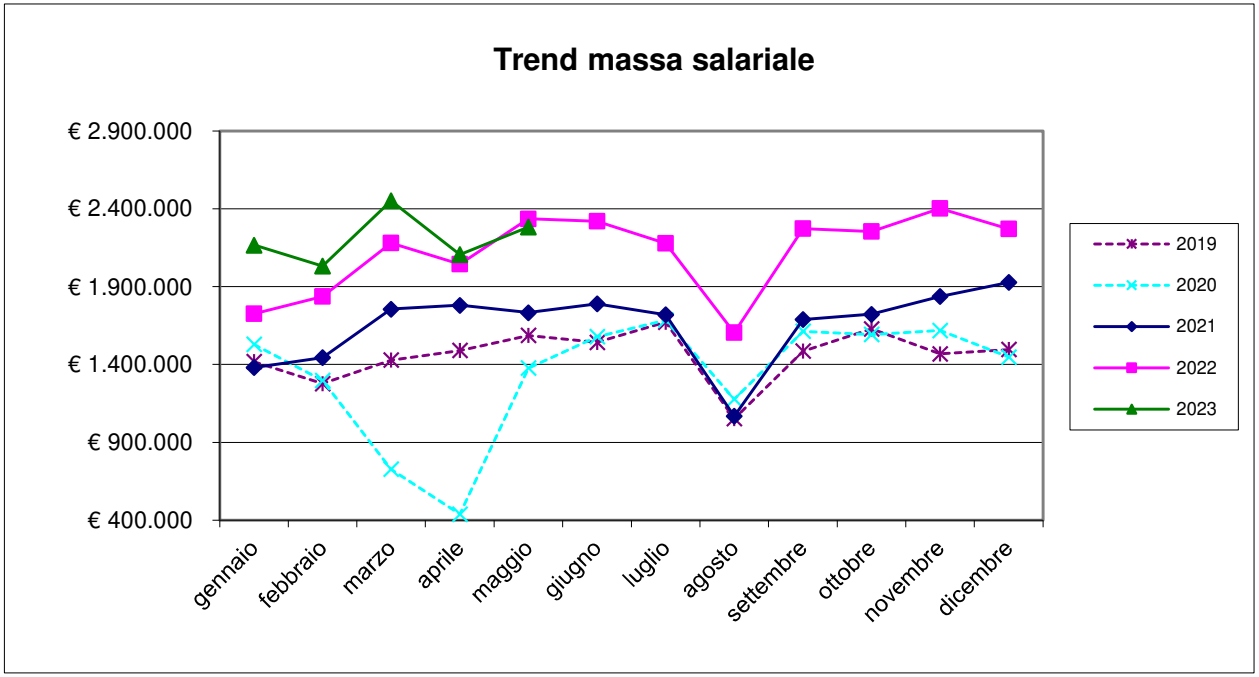

Trend ore retribuite/ore retribuibili

ore retribuite			media ore retribuite		% ore retribuite su ore retribuibili	
mese	anno 2022	anno 2023	anno 2022	anno 2023	anno 2022	anno 2023
gennaio	147.143,50	180.342,50	113,19	118,88	70,74%	74,30%
febbraio	176.464,50	189.318,50	128,06	123,98	80,04%	77,49%
marzo	205.388,00	229.368,50	140,77	144,89	87,98%	90,56%
aprile	172.286,00	175.354,00	119,48	111,34	74,67%	69,58%
maggio	208.420,50	202.774,50	136,22	134,73	85,14%	84,21%
giugno	207.933,00		130,37		81,48%	
luglio	205.085,50		129,23		80,77%	
agosto	138.762,50		92,26		57,66%	
settembre	212.843,00		135,22		84,52%	
ottobre	211.312,50		132,57		82,85%	
novembre	214.792,00		131,86		82,41%	
dicembre	179.501,00		113,39		70,87%	

A seguito delle indicazioni pervenute da CNCE viene utilizzato il parametro delle ore retribuite in sostituzione delle ore lavorate.
Le ore retribuite comprendono le seguenti tipologie di ore: ore lavorate, ore di formazione obbligatoria e visite mediche periodiche.

Ore retribuibili nel mese = 160

Trend lavoratori stranieri/sul totale dei lavoratori iscritti

lavoratori stranieri per nascita				totale numero lavoratori			% lavoratori stranieri sul totale dei lavoratori		
mese	anno 2021	anno 2022	anno 2023	anno 2021	anno 2022	anno 2023	anno 2021	anno 2022	anno 2023
gennaio	540	672	870	1.105	1.300	1.517	48,869	51,692	57,350
febbraio	561	732	879	1.138	1.378	1.527	49,297	53,120	57,564
marzo	594	815	924	1.186	1.459	1.583	50,084	55,860	58,370
aprile	575	787	802	1.170	1.442	1.575	49,145	54,577	50,921
maggio	592	854	406	1.198	1.530	1.505	49,416	55,817	26,977
giugno	605	914		1.219	1.595		49,631	57,304	
luglio	626	913		1.224	1.587		51,144	57,530	
agosto	558	848		1.121	1.504		49,777	56,383	
settembre	595	903		1.176	1.574		50,595	57,370	
ottobre	613	925		1.220	1.594		50,246	58,030	
novembre	657	949		1.283	1.629		51,208	58,257	
dicembre	651	914		1.269	1.583		51,300	57,738	

Rapporto lavoratori stranieri/totale lavoratori iscritti

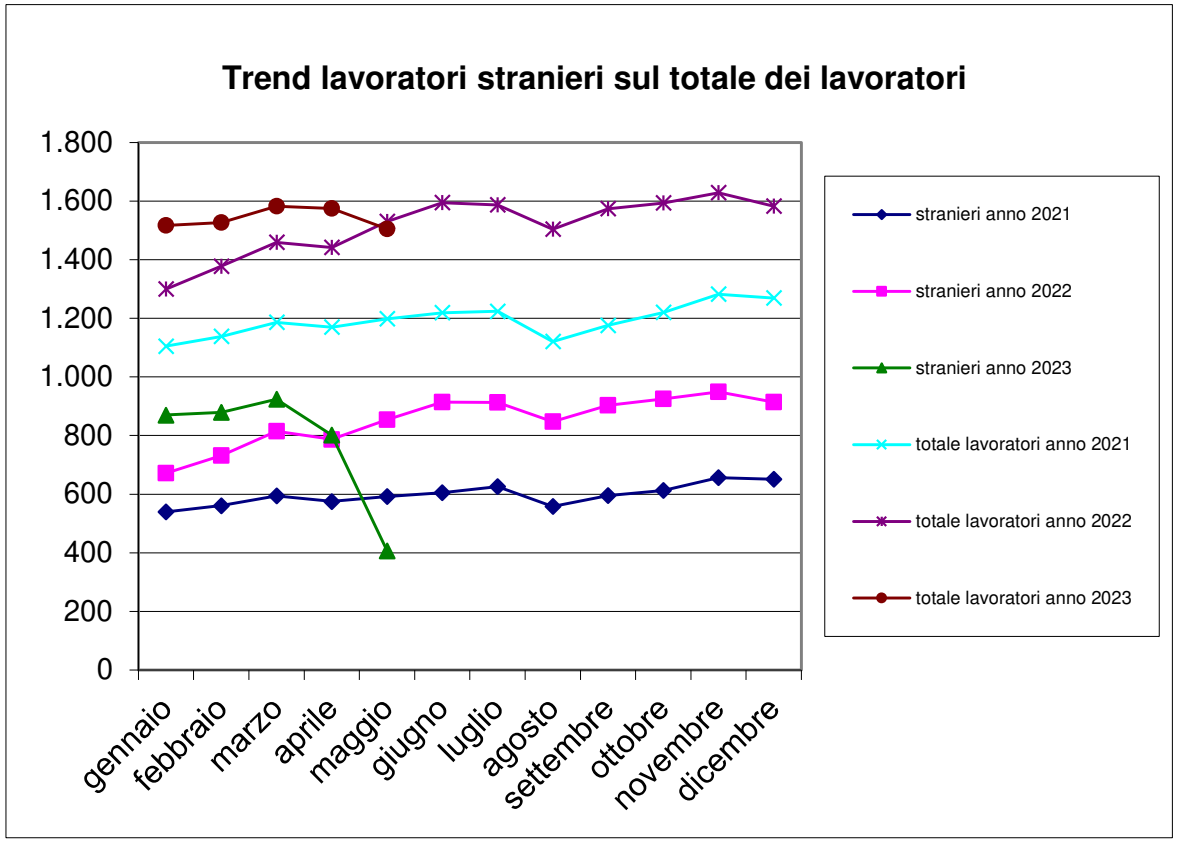

Trend lavoratori a part-time/totale lavoratori iscritti

n. lavoratori part-time			tot. n. lavoratori		% lavoratori part-time sul tot. lavoratori	
mese	anno 2022	anno 2023	anno 2022	anno 2023	anno 2022	anno 2023
gennaio	29	31	1.300	1.517	2,23%	2,04%
febbraio	30	34	1.378	1.527	2,18%	2,23%
marzo	33	33	1.459	1.583	2,26%	2,08%
aprile	35	35	1.442	1.575	2,43%	2,22%
maggio	38	37	1.530	1.505	2,48%	2,46%
giugno	39		1.595		2,45%	
luglio	38		1.587		2,39%	
agosto	36		1.504		2,39%	
settembre	34		1.574		2,16%	
ottobre	34		1.594		2,13%	
novembre	34		1.629		2,09%	
dicembre	34		1.583		2,15%	

N. lavoratori a part-time / totale lavoratori iscritti

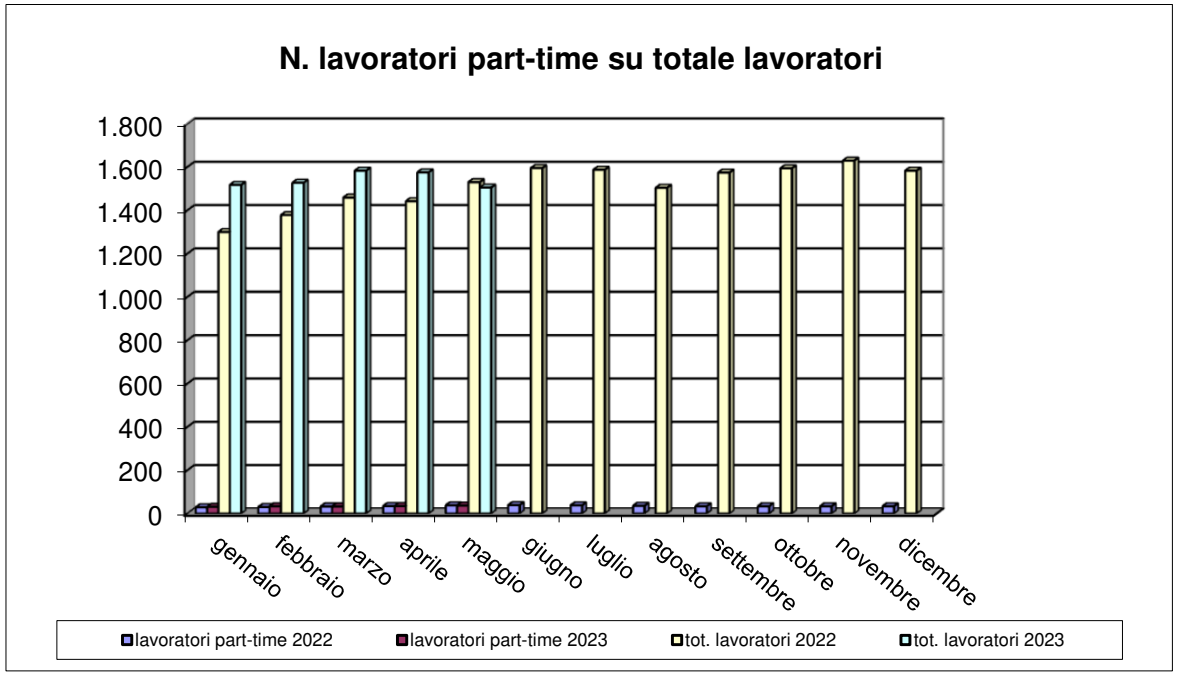

Trend CIG

numero lavoratori				numero imprese			Ore CIG		
mese	anno 2021	anno 2022	anno 2023	anno 2021	anno 2022	anno 2023	anno 2021	anno 2022	anno 2023
gennaio	1.105	1.300	1.517	222	243	272	9.242	851	5.247
febbraio	1.138	1.378	1.527	229	252	278	8.225	1.887	818
marzo	1.186	1.459	1.583	234	268	277	6.820	901	251
aprile	1.170	1.442	1.575	238	269	277	6.582	608	1.680
maggio	1.198	1.530	1.505	239	282	264	6.006	1.776	1.366
giugno	1.219	1.595		237	284		3.278	287	
luglio	1.224	1.587		235	283		1.208	2.111	
agosto	1.121	1.504		222	271		192	447	
settembre	1.176	1.574		238	275		616	902	
ottobre	1.220	1.594		240	275		1.257	102	
novembre	1.283	1.629		245	277		5.799	2.815	
dicembre	1.269	1.583		236	278		1.439	2.015	

Trend CIG

	Ore CIG			somma ore retribuite		
mese	anno 2021	anno 2022	anno 2023	anno 2021	anno 2022	anno 2023
gennaio	9.242	851	5.247	115.685,50	147.143,50	180.342,50
febbraio	8.225	1.887	818	137.100,50	176.464,50	189.318,50
marzo	6.820	901	251	167.878,50	205.388,00	229.368,50
aprile	6.582	608	1.680	153.499,00	172.286,00	175.354,00
maggio	6.006	1.776	1.366	157.533,00	208.420,50	202.774,50
giugno	3.278	287		162.380,50	207.933,00	
luglio	1.208	2.111		164.436,00	205.085,50	
agosto	192	447		91.915,80	138.762,50	
settembre	616	902		161.485,00	212.843,00	
ottobre	1.257	102		164.499,00	211.312,50	
novembre	5.799	2.815		168.125,00	214.792,00	
dicembre	1.439	2.015		157.334,00	179.501,00	

Flussi operai assunti/cessati 2022-23

	operai assunti anno 2022			operai assunti anno 2023			operai cessati anno 2022			operai cessati anno 2023		
mese	italiani	stranieri	tot. assunti	italiani	stranieri	tot. assunti	italiani	stranieri	tot. cessati	italiani	stranieri	tot. cessati
gennaio	42	80	**122**	40	84	**124**	21	28	**49**	35	109	**144**
febbraio	35	82	**117**	35	111	**146**	38	41	**79**	33	83	**116**
marzo	42	132	**174**	42	129	**171**	43	116	**159**	19	129	**148**
aprile	37	77	**114**	29	103	**132**	22	88	**110**	30	76	**106**
maggio	38	144	**182**	34	121	**155**	20	75	**95**	29	101	**130**
giugno	31	129	**160**				39	87	**126**			
luglio	35	89	**124**				34	103	**137**			
agosto	15	41	**56**				26	84	**110**			
settembre	41	144	**185**				29	86	**115**			
ottobre	32	109	**141**				37	96	**133**			
novembre	52	106	**158**				27	92	**119**			
dicembre	11	52	**63**				55	121	**176**			

Operaio cessato = operaio licenziato o dimissionario

Numero complessivo lavoratori

Numero complessivo lavoratori	
Maggio 2023 – Giugno 2022	**Maggio 2022 – Giugno 2021**
2.712	2.239

Il dato è riferito al numero di operai che sono stati denunciati almeno per una mensilità nel periodo di riferimento

Periodo di riferimento = dal mese di riferimento dell'estrazione (Maggio) ai dodici mesi precedenti.

Andamento apprendisti/n. tot. lavoratori iscritti

N. totale operai			Apprendisti		% Apprendisti/Operai	
mese	anno 2022	anno 2023	anno 2022	anno 2023	anno 2022	anno 2023
gennaio	1.300	1.517	21	32	1,62%	2,11%
febbraio	1.378	1.527	25	32	1,81%	2,10%
marzo	1.459	1.583	25	33	1,71%	2,08%
aprile	1.442	1.575	27	32	1,87%	2,03%
maggio	1.530	1.505	25	31	1,63%	2,06%
giugno	1.595		27		1,69%	
luglio	1.587		29		1,83%	
agosto	1.504		29		1,93%	
settembre	1.574		29		1,84%	
ottobre	1.594		27		1,69%	
novembre	1.629		28		1,72%	
dicembre	1.583		29		1,83%	

Andamento apprendisti/n. tot. lavoratori iscritti

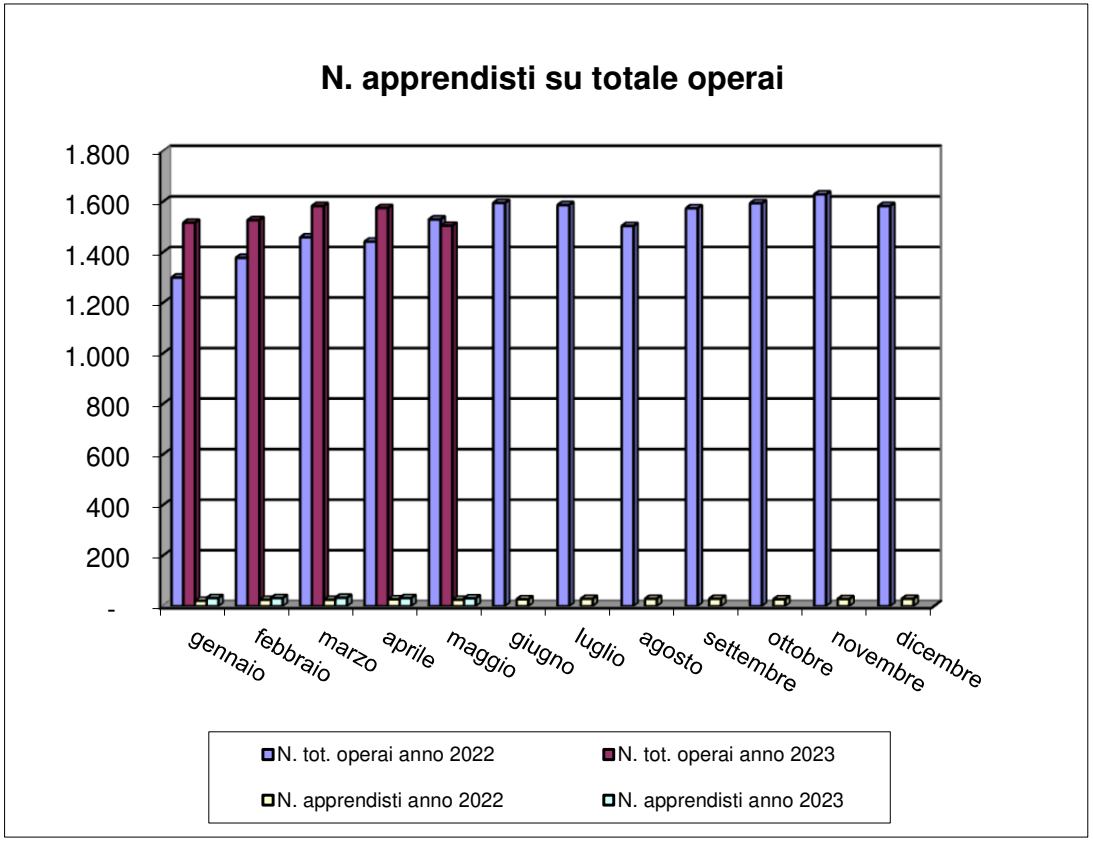

Imprese con titolare straniero

N. imprese con titolare straniero			n tot. imprese		% sul N. tot. imprese	
mese	anno 2022	anno 2023	anno 2022	anno 2023	anno 2022	anno 2023
gennaio	43	72	243	272	17,70%	26,47%
febbraio	47	75	252	278	18,65%	26,98%
marzo	56	73	268	277	20,90%	26,35%
aprile	61	74	269	277	22,68%	26,71%
maggio	71	66	282	264	25,18%	25,00%
giugno	72		284		25,35%	
luglio	70		283		24,73%	
agosto	67		271		24,72%	
settembre	70		275		25,45%	
ottobre	67		275		24,36%	
novembre	71		277		25,63%	
dicembre	74		278		26,62%	
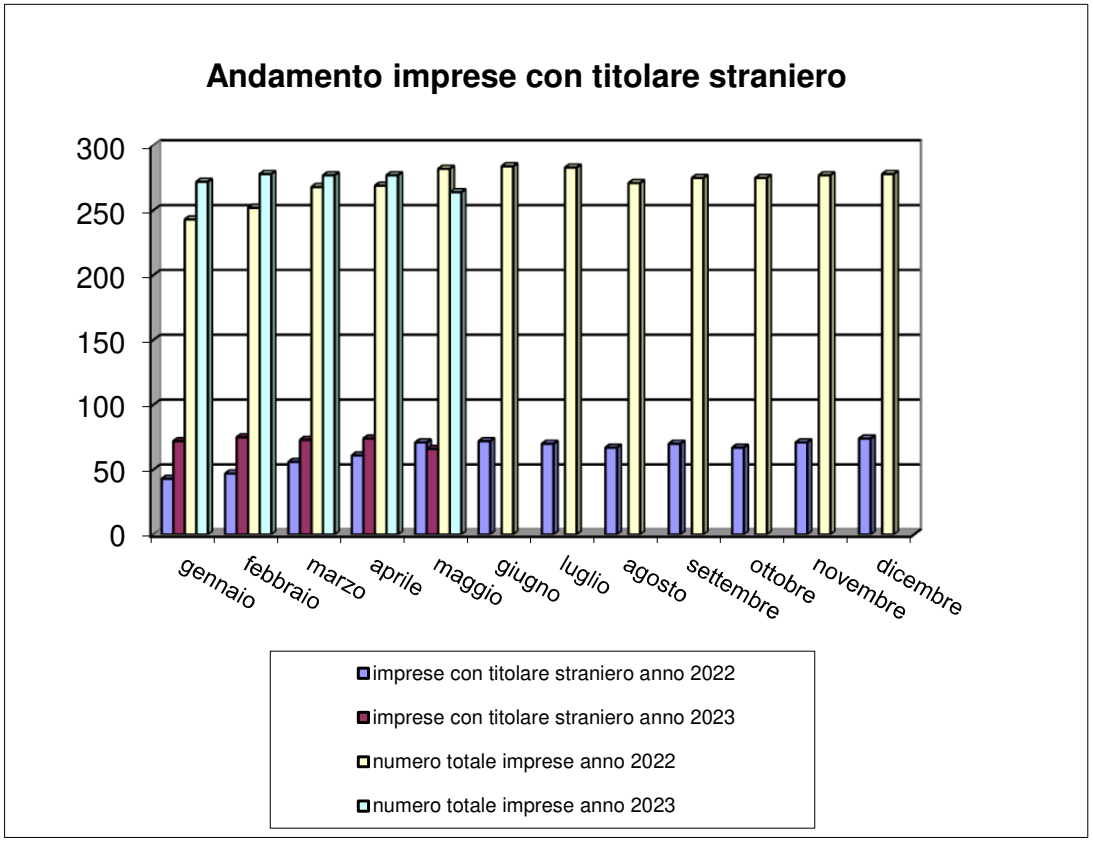
Andamento imprese con titolare straniero