CASSA EDILE DI MILANO, LODI, MONZA E BRIANZA

Ente bilaterale costituito da Assimpredil Ance
FENEALUIL, FILCA CISL, FILLEA CGIL

DAL 1919 100 ANNI

Trend dati Cassa Edile

Periodo gennaio – dicembre 2021/2022 e aggiornamenti 2023

(*Aprile – Maggio 2023*)

Milano, 20 Luglio 2023

N. lavoratori e imprese

	numero lavoratori					numero imprese				
mese	anno 2019	anno 2020	anno 2021	anno 2022	anno 2023	anno 2019	anno 2020	anno 2021	anno 2022	anno 2023
gennaio	27.539	31.307	33.461	39.711	45.056	5.313	5.763	6.103	6.782	7.338
febbraio	28.425	32.044	34.231	41.699	46.125	5.424	5.842	6.212	6.992	7.410
marzo	29.440	31.160	35.492	43.352	47.137	5.533	5.760	6.323	7.153	7.479
aprile	29.750	28.237	35.775	43.412	46.692*	5.575	5.568	6.385	7.241	7.437*
maggio	30.479	31.014	36.048	44.179	45.978*	5.654	5.792	6.430	7.370	7.278*
giugno	30.957	32.778	36.914	44.909		5.720	5.930	6.509	7.448	
luglio	31.973	34.054	37.428	44.950		5.785	6.034	6.591	7.448	
agosto	29.990	32.533	35.105	42.516		5.566	5.943	6.410	7.291	
settembre	31.637	34.311	37.660	44.644		5.726	6.074	6.588	7.422	
ottobre	32.965	34.881	39.087	45.743		5.864	6.169	6.716	7.472	
novembre	32.901	34.878	39.932	46.379		5.884	6.178	6.800	7.512	
dicembre	31.731	34.020	39.493	45.564		5.815	6.139	6.808	7.462	

La nota vale per tutti i dati correlati delle tabelle successive

1) (*) In riferimento ai mesi di **Aprile e Maggio 2023** si specifica che i dati esposti non sono ancora consolidati.

2) Anche per i mesi precedenti potrebbero registrarsi variazioni in incremento date dagli adempimenti tardivi delle imprese.

N. lavoratori e imprese

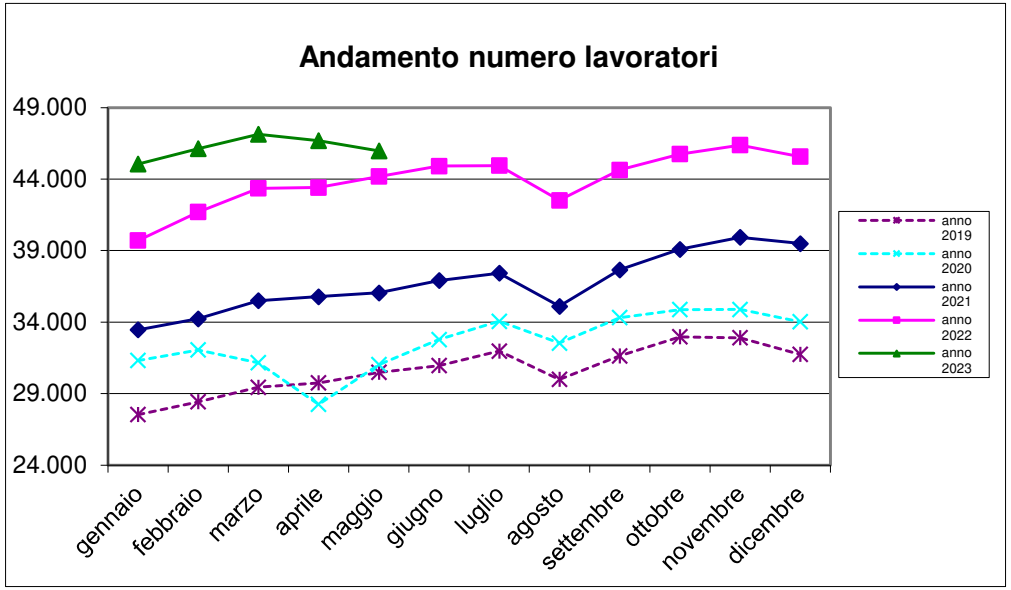

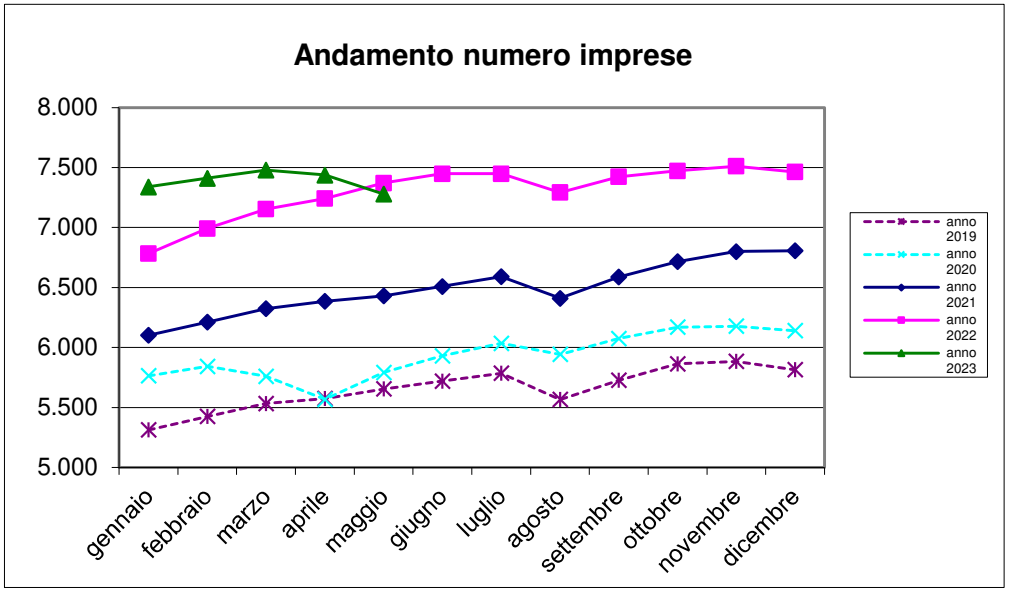

Massa salari e ore dichiarate

	massa salariale			somma ore retribuite			somma altre ore		
mese	anno 2021	anno 2022	anno 2023	anno 2021	anno 2022	anno 2023	anno 2021	anno 2022	anno 2023
gennaio	€ 41.415.865	€ 51.397.831	€ 62.807.757	3.551.990,30	4.462.786,80	5.319.472,50	1.711.357,00	3.082.883,10	3.530.889,40
febbraio	€ 42.212.672	€ 53.569.848	€ 60.444.690	4.079.306,30	5.208.379,20	5.695.828,90	1.056.606,00	1.920.989,40	2.289.376,10
marzo	€ 50.220.423	€ 64.687.756	€ 70.164.709	4.856.548,70	6.137.921,90	6.609.124,40	1.194.960,00	2.237.900,80	2.592.404,90
aprile	€ 51.758.421	€ 60.301.498	€ 60.944.911	4.515.629,00	5.121.946,10	5.101.407,60	1.619.889,00	2.710.128,10	3.099.110,00
maggio	€ 50.059.147	€ 66.408.661	€ 68.732.049	4.604.178,40	5.967.518,80	6.166.149,80	1.359.958,50	2.665.075,50	2.848.323,00
giugno	€ 51.975.543	€ 65.169.830		4.785.739,80	5.841.359,30		1.316.648,50	2.619.676,30	
luglio	€ 52.089.462	€ 60.884.684		5.058.525,40	5.747.400,40		1.102.521,50	2.426.140,40	
agosto	€ 34.454.230	€ 43.855.797		3.098.226,90	3.848.801,70		3.036.179,00	5.402.781,00	
settembre	€ 52.596.720	€ 63.552.427		5.103.208,90	5.982.692,70		1.080.255,00	2.351.691,20	
ottobre	€ 53.113.736	€ 63.819.099		5.161.871,80	6.023.572,40		1.715.116,30	2.155.907,00	
novembre	€ 57.231.163	€ 67.956.135		5.289.975,00	6.103.118,50		2.104.426,00	2.610.777,40	
dicembre	€ 59.259.585	€ 66.349.151		4.856.466,30	5.209.580,70		3.511.297,30	3.899.036,40	

Trend massa salariale dichiarata

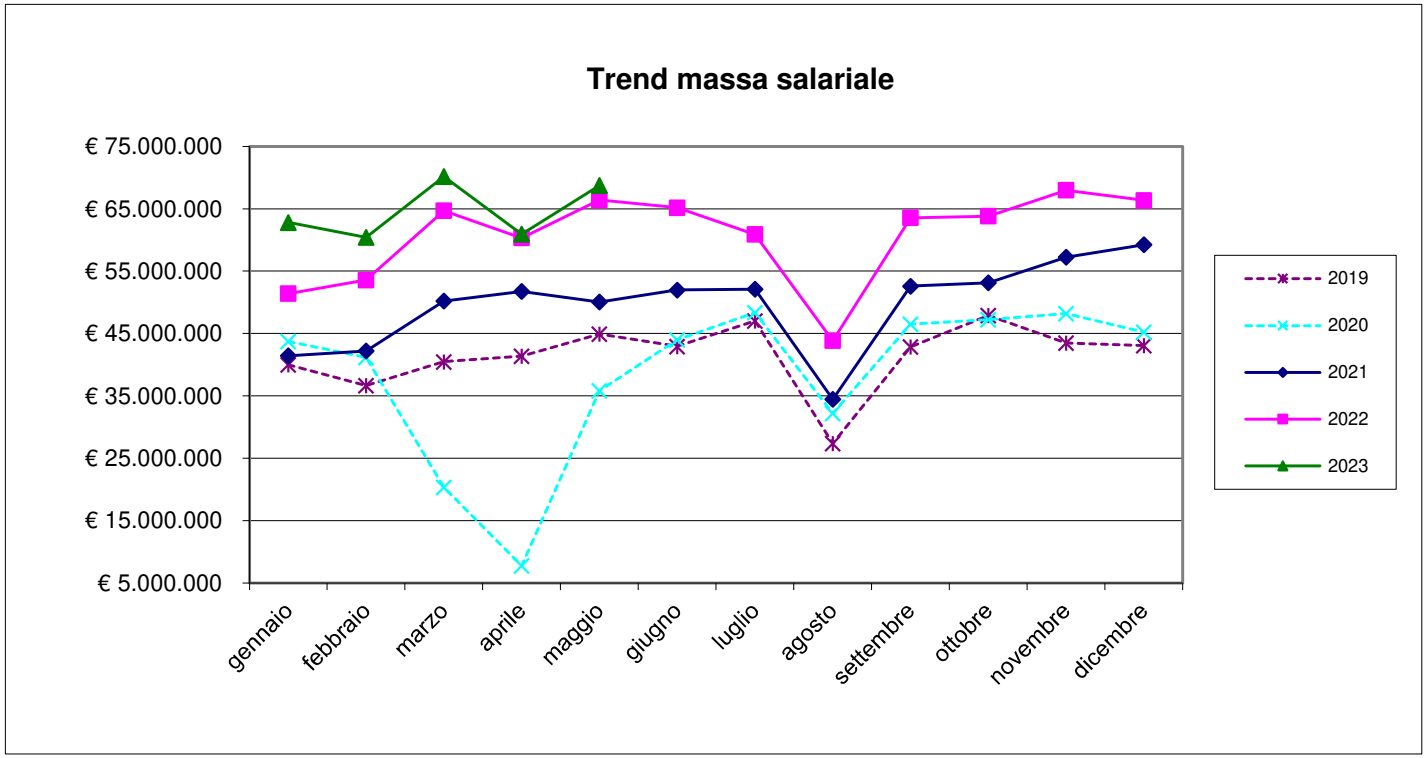

Trend ore retribuite/ore retribuibili

ore retribuite			media ore retribuite		% ore retribuite su ore retribuibili	
mese	anno 2022	anno 2023	anno 2022	anno 2023	anno 2022	anno 2023
gennaio	4.462.786,80	5.319.472,50	112,38	118,06	70,24%	73,79%
febbraio	5.208.379,20	5.695.828,90	124,90	123,49	78,07%	77,18%
marzo	6.137.921,90	6.609.124,40	141,58	140,21	88,49%	87,63%
aprile	5.121.946,10	5.101.407,60	117,98	109,26	73,74%	68,29%
maggio	5.967.518,80	6.166.149,80	135,08	134,11	84,42%	83,82%
giugno	5.841.359,30		130,07		81,29%	
luglio	5.747.400,40		127,86		79,91%	
agosto	3.848.801,70		90,53		56,58%	
settembre	5.982.692,70		134,01		83,76%	
ottobre	6.023.572,40		131,68		82,30%	
novembre	6.103.118,50		131,59		82,25%	
dicembre	5.209.580,70		114,34		71,46%	

A seguito delle indicazioni pervenute da CNCE viene utilizzato il parametro delle ore retribuite in sostituzione delle ore lavorate.
Le ore retribuite comprendono le seguenti tipologie di ore: ore lavorate, ore di formazione obbligatoria e visite mediche periodiche.

Ore retribuibili nel mese = 160

Trend lavoratori stranieri/sul totale dei lavoratori iscritti

lavoratori stranieri per nascita				totale numero lavoratori			% lavoratori stranieri sul totale dei lavoratori		
mese	anno 2021	anno 2022	anno 2023	anno 2021	anno 2022	anno 2023	anno 2021	anno 2022	anno 2023
gennaio	18.386	23.236	28.642	33.461	39.711	45.056	54,948	58,513	63,570
febbraio	19.012	24.795	29.695	34.231	41.699	46.125	55,540	59,462	64,379
marzo	19.913	26.086	30.542	35.492	43.352	47.137	56,106	60,173	64,794
aprile	20.084	26.221	30.229	35.775	43.412	46.692	56,140	60,400	64,741
maggio	20.244	26.831	29.712	36.048	44.179	45.978	56,158	60,732	64,622
giugno	20.915	27.540		36.914	44.909		56,659	61,324	
luglio	21.303	27.626		37.428	44.950		56,917	61,459	
agosto	19.860	25.993		35.105	42.516		56,573	61,137	
settembre	21.623	27.739		37.660	44.644		57,416	62,134	
ottobre	22.693	28.746		39.087	45.743		58,058	62,842	
novembre	23.259	29.289		39.932	46.379		58,247	63,151	
dicembre	23.060	28.762		39.493	45.564		58,390	63,124	

Rapporto lavoratori stranieri/totale lavoratori iscritti

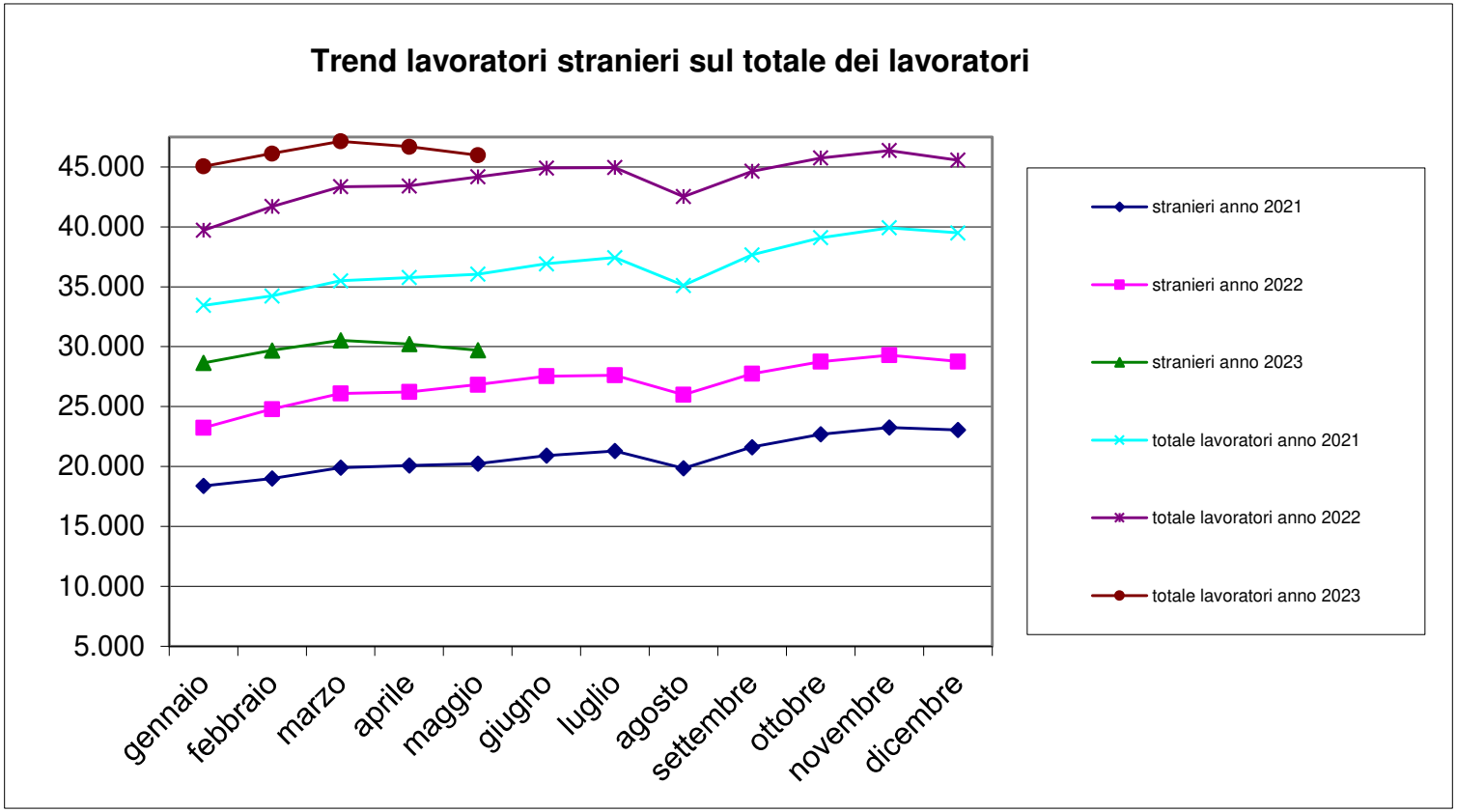

Trend lavoratori a part-time/totale lavoratori iscritti

n. lavoratori part-time			tot. n. lavoratori		% lavoratori part-time sul tot. lavoratori	
mese	anno 2022	anno 2023	anno 2022	anno 2023	anno 2022	anno 2023
gennaio	669	667	39.711	45.056	1,68%	1,48%
febbraio	689	701	41.699	46.125	1,65%	1,52%
marzo	743	704	43.352	47.137	1,71%	1,49%
aprile	729	686	43.412	46.692	1,68%	1,47%
maggio	734	683	44.179	45.978	1,66%	1,49%
giugno	754		44.909		1,68%	
luglio	787		44.950		1,75%	
agosto	731		42.516		1,72%	
settembre	739		44.644		1,66%	
ottobre	716		45.743		1,57%	
novembre	726		46.379		1,57%	
dicembre	721		45.564		1,58%	

N. lavoratori a part-time / totale lavoratori iscritti

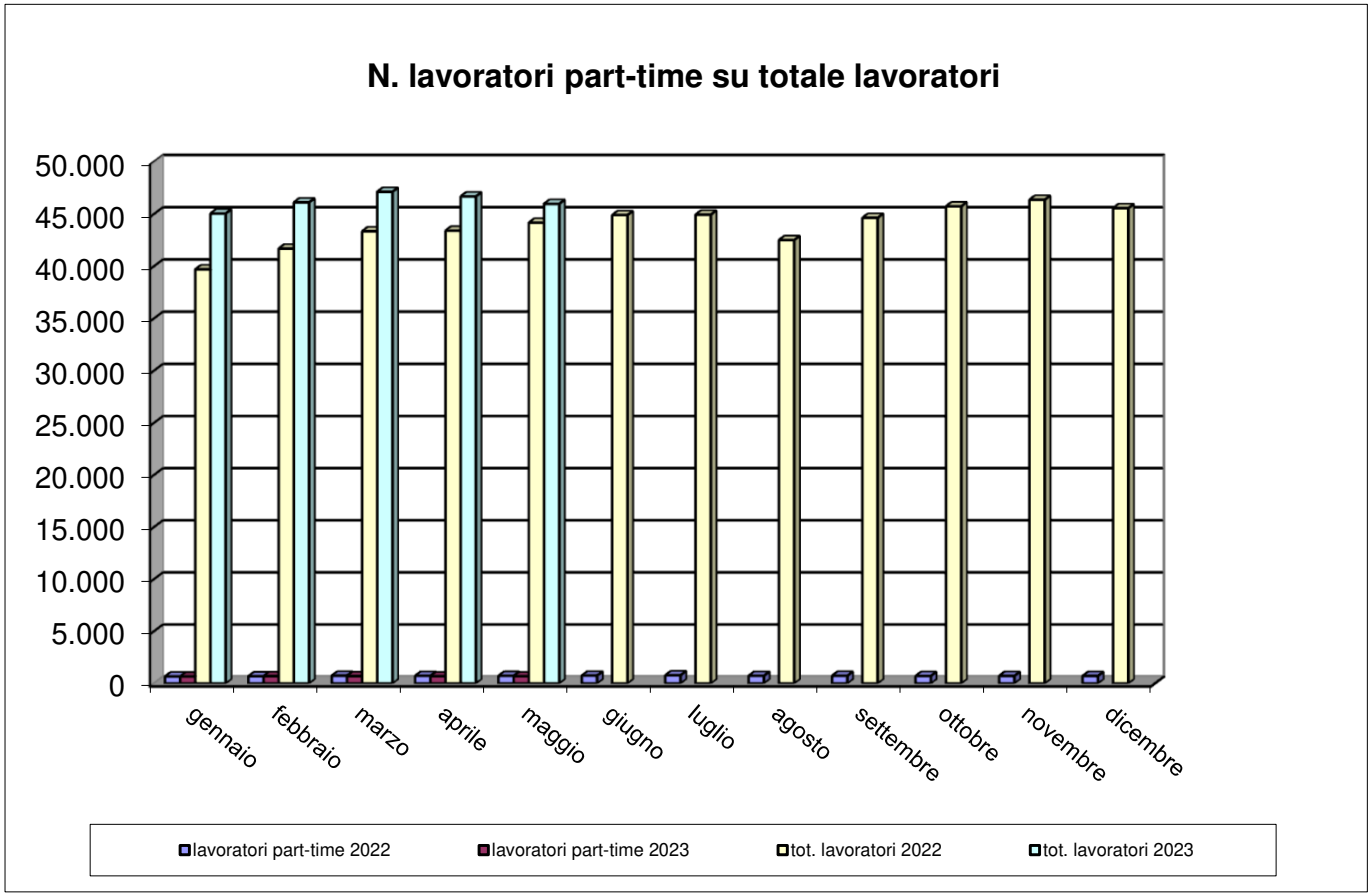

Trend CIG

numero lavoratori				numero imprese			Ore CIG		
mese	anno 2021	anno 2022	anno 2023	anno 2021	anno 2022	anno 2023	anno 2021	anno 2022	anno 2023
gennaio	33.461	39.711	45.056	6.103	6.782	7.338	306.048	27.712	67.059
febbraio	34.231	41.699	46.125	6.212	6.992	7.410	287.472	33.388	33.875
marzo	35.492	43.352	47.137	6.323	7.153	7.479	248.138	29.169	32.265
aprile	35.775	43.412	46.692	6.385	7.241	7.437	253.622	31.715	56.724
maggio	36.048	44.179	45.978	6.430	7.370	7.278	256.091	41.575	77.415
giugno	36.914	44.909		6.509	7.448		185.111	21.281	
luglio	37.428	44.950		6.591	7.448		38.347	18.610	
agosto	35.105	42.516		6.410	7.291		15.309	14.615	
settembre	37.660	44.644		6.588	7.422		23.408	30.359	
ottobre	39.087	45.743		6.716	7.472		59.437	14.944	
novembre	39.932	46.379		6.800	7.512		115.666	76.808	
dicembre	39.493	45.564		6.808	7.462		36.648	53.453	

Trend CIG

	Ore CIG			somma ore retribuite		
mese	anno 2021	anno 2022	anno 2023	anno 2021	anno 2022	anno 2023
gennaio	306.048	27.712	67.059	3.551.990,30	4.462.786,80	5.319.472,50
febbraio	287.472	33.388	33.875	4.079.306,30	5.208.379,20	5.695.828,90
marzo	248.138	29.169	32.265	4.856.548,70	6.137.921,90	6.609.124,40
aprile	253.622	31.715	56.724	4.515.629,00	5.121.946,10	5.101.407,60
maggio	256.091	41.575	77.415	4.604.178,40	5.967.518,80	6.166.149,80
giugno	185.111	21.281		4.785.739,80	5.841.359,30	
luglio	38.347	18.610		5.058.525,40	5.747.400,40	
agosto	15.309	14.615		3.098.226,90	3.848.801,70	
settembre	23.408	30.359		5.103.208,90	5.982.692,70	
ottobre	59.437	14.944		5.161.871,80	6.023.572,40	
novembre	115.666	76.808		5.289.975,00	6.103.118,50	
dicembre	36.648	53.453		4.856.466,30	5.209.580,70	

Flussi operai assunti /cessati 2022-23

	operai assunti anno 2022			operai assunti anno 2023			operai cessati anno 2022			operai cessati anno 2023		
mese	italiani	stranieri	tot. assunti	italiani	stranieri	tot. assunti	italiani	stranieri	tot. cessati	italiani	stranieri	tot. cessati
gennaio	1.259	3.291	**4.550**	1.088	3.766	**4.854**	908	2.123	**3.031**	893	2.670	**3.563**
febbraio	1.248	3.431	**4.679**	852	3.660	**4.512**	963	2.249	**3.212**	839	2.830	**3.669**
marzo	1.236	3.594	**4.830**	957	3.646	**4.603**	1.144	2.841	**3.985**	970	3.446	**4.416**
aprile	1.105	2.717	**3.822**	825	3.039	**3.864**	949	2.622	**3.571**	818	2.624	**3.442**
maggio	1.116	3.379	**4.495**	817	3.529	**4.346**	983	2.685	**3.668**	852	2.862	**3.714**
giugno	985	3.396	**4.381**				964	2.854	**3.818**			
luglio	824	2.798	**3.622**				1.254	3.366	**4.620**			
agosto	456	1.564	**2.020**				906	2.448	**3.354**			
settembre	1.284	4.179	**5.463**				985	2.687	**3.672**			
ottobre	1.063	3.562	**4.625**				814	2.584	**3.398**			
novembre	925	3.219	**4.144**				884	2.690	**3.574**			
dicembre	454	1.878	**2.332**				1.368	3.856	**5.224**			

Operaio cessato = operaio licenziato o dimissionario

Numero complessivo lavoratori

Numero complessivo lavoratori	
Maggio 2023 – Giugno 2022	**Maggio 2022 – Giugno 2021**
74.276	66.844

Il dato è riferito al numero di operai che sono stati denunciati almeno per una mensilità nel periodo di riferimento

Periodo di riferimento = dal mese di riferimento dell'estrazione (Maggio) ai dodici mesi precedenti.

Andamento apprendisti/n. tot. lavoratori iscritti

N. totale operai			Apprendisti		% Apprendisti/Operai	
mese	anno 2022	anno 2023	anno 2022	anno 2023	anno 2022	anno 2023
gennaio	39.711	45.056	779	913	1,96%	2,03%
febbraio	41.699	46.125	814	926	1,95%	2,01%
marzo	43.352	47.137	860	943	1,98%	2,00%
aprile	43.412	46.692	867	949	2,00%	2,03%
maggio	44.179	45.978	859	923	1,94%	2,01%
giugno	44.909		875		1,95%	
luglio	44.950		888		1,98%	
agosto	42.516		863		2,03%	
settembre	44.644		927		2,08%	
ottobre	45.743		927		2,03%	
novembre	46.379		933		2,01%	
dicembre	45.564		900		1,98%	

Andamento apprendisti/n. tot. lavoratori iscritti

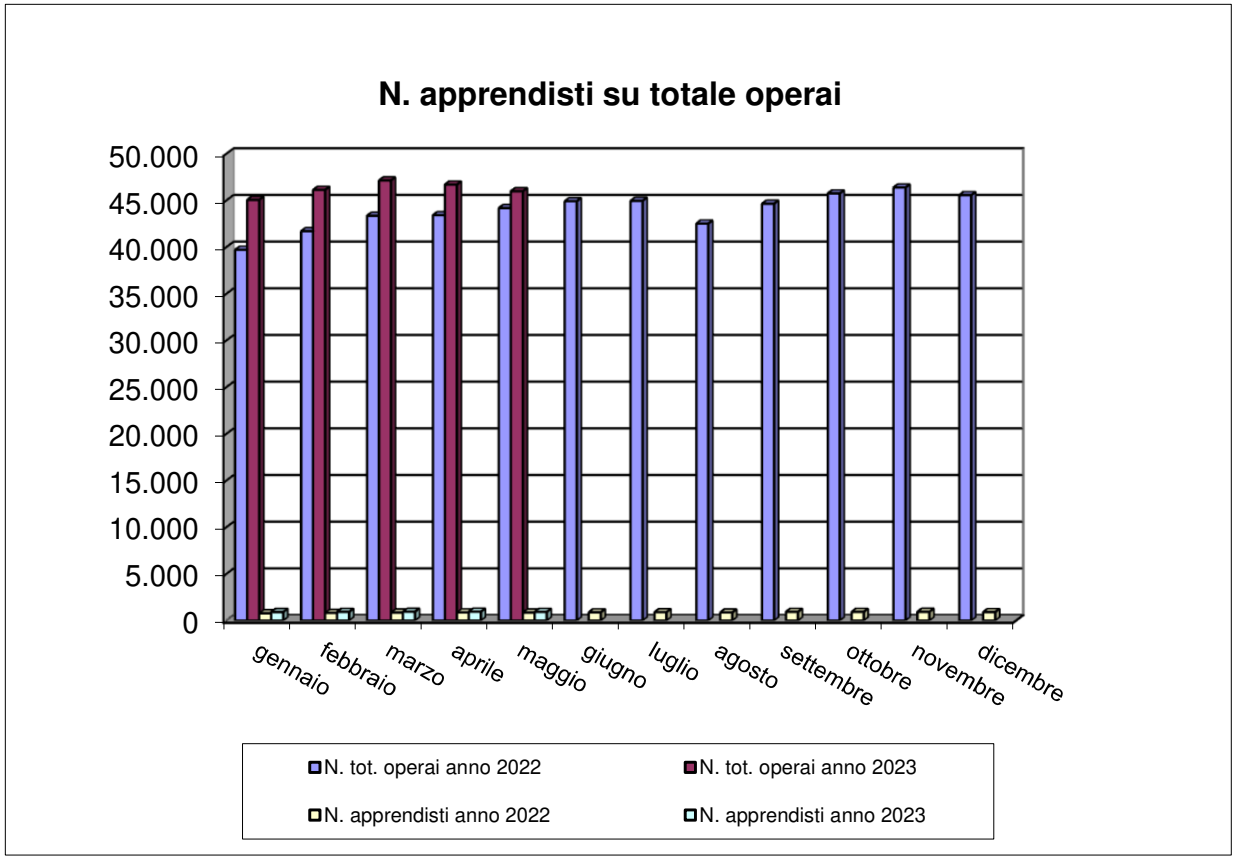

Imprese con titolare straniero

N. imprese con titolare straniero			n tot. imprese		% sul N. tot. imprese	
mese	anno 2022	anno 2023	anno 2022	anno 2023	anno 2022	anno 2023
gennaio	1.505	1.900	6.782	7.338	22,19%	25,89%
febbraio	1.613	1.971	6.992	7.410	23,07%	26,60%
marzo	1.705	2.008	7.153	7.479	23,84%	26,85%
aprile	1.772	2.012	7.241	7.437	24,47%	27,05%
maggio	1.823	1.924	7.370	7.278	24,74%	26,44%
giugno	1.861		7.448		24,99%	
luglio	1.876		7.448		25,19%	
agosto	1.821		7.291		24,98%	
settembre	1.898		7.422		25,57%	
ottobre	1.932		7.472		25,86%	
novembre	1.943		7.512		25,87%	
dicembre	1.931		7.462		25,88%	

Andamento imprese con titolare straniero

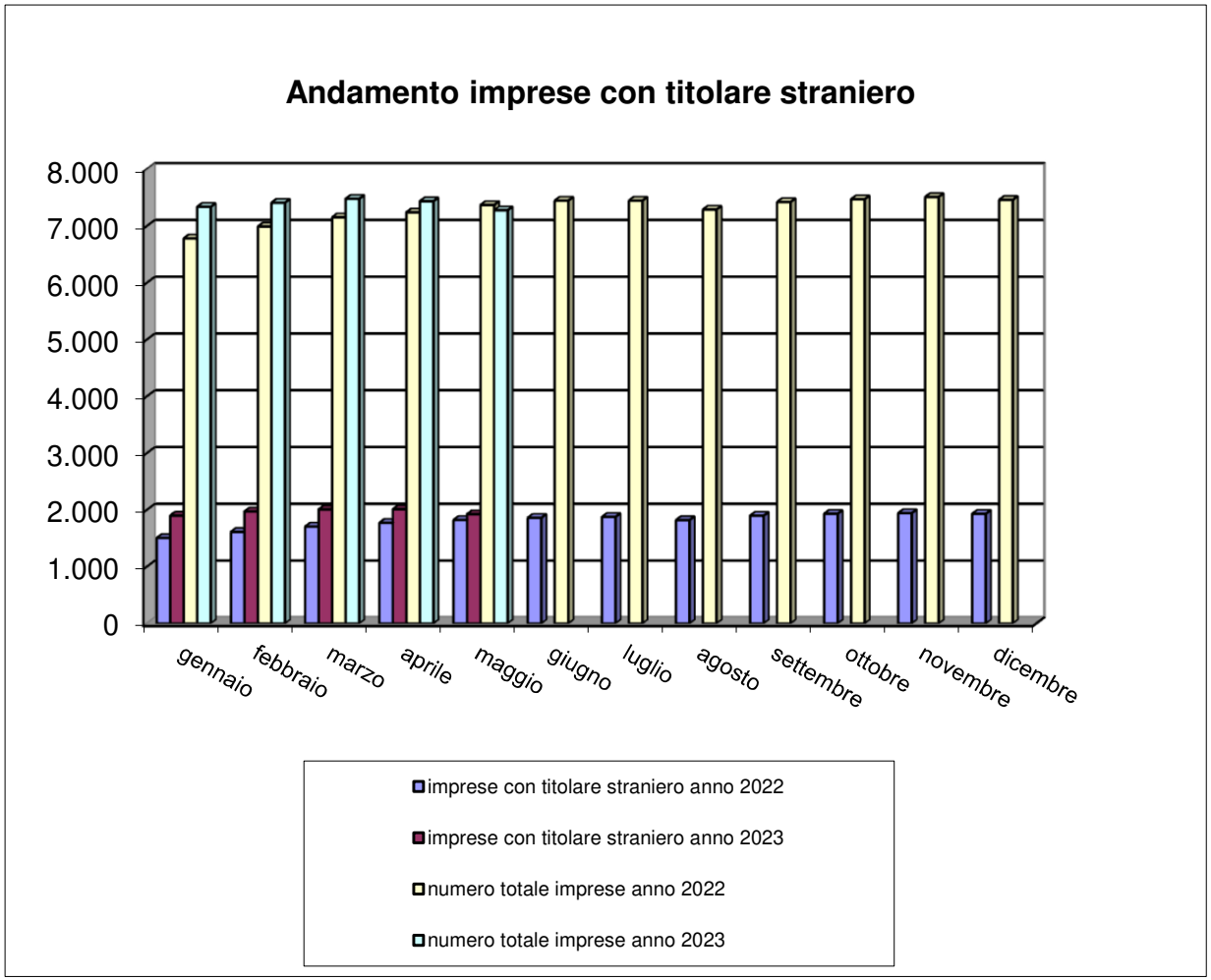

Andamento verifiche in cantiere 2022-23

	Gennaio-Dicembre 2022			
periodo	**n. accessi**	**cantieri verificati**	**imprese controllate**	**operai controllati**
totale	**5.994**	**1.602**	**3.726**	**6.466**

	Gennaio-Maggio 2023			
periodo	**n. accessi**	**cantieri verificati**	**imprese controllate**	**operai controllati**
totale	**1.818**	**452**	**1.202**	**2.534**

Il numero di accessi si riferisce al numero totale di interventi eseguiti a prescindere dallo stato del cantiere