



CASSA EDILE DI MILANO, LODI, MONZA E BRIANZA

Ente bilaterale costituito da Assimpredil Ance
FENEALUIL, FILCA CISL, FILLEA CGIL

Trend dati Cassa Edile –
territorio di Lodi

Periodo gennaio – dicembre 2021/2022 e
aggiornamenti 2023

(Dicembre 2022 – Gennaio 2023)

Milano, 20 Marzo 2023

N. lavoratori e imprese

mese	numero lavoratori					numero imprese				
	anno 2019	anno 2020	anno 2021	anno 2022	anno 2023	anno 2019	anno 2020	anno 2021	anno 2022	anno 2023
gennaio	991	1.065	1.105	1.300	1.362*	206	208	222	243	258*
febbraio	991	1.073	1.138	1.378		206	209	229	252	
marzo	1.015	1.049	1.186	1.459		207	210	234	268	
aprile	1.053	1.009	1.170	1.442		208	206	238	269	
maggio	1.034	1.087	1.198	1.530		213	214	239	282	
giugno	1.082	1.141	1.219	1.595		214	220	237	284	
luglio	1.110	1.176	1.224	1.587		211	222	235	283	
agosto	1.037	1.103	1.121	1.501		204	217	222	270	
settembre	1.102	1.177	1.176	1.569		215	220	238	272	
ottobre	1.092	1.158	1.220	1.590		212	224	240	272	
novembre	1.092	1.143	1.283	1.613		214	223	245	273	
dicembre	1.093	1.129	1.269	1.553*		210	225	236	271*	

La nota vale per tutti i dati correlati delle tabelle successive

- 1) (*) In riferimento ai mesi di **Dicembre 2022 – Gennaio 2023** è da sottolineare che il dato fornito è parziale in quanto non tutte le imprese hanno ancora provveduto ad inviare la relativa denuncia.
- 2) Anche per i mesi precedenti potrebbero registrarsi variazioni in incremento date dagli adempimenti tardivi delle imprese.
- 3) Si precisa che i dati sono stati estratti in data 20 Marzo 2023.

N. lavoratori e imprese

Andamento numero lavoratori

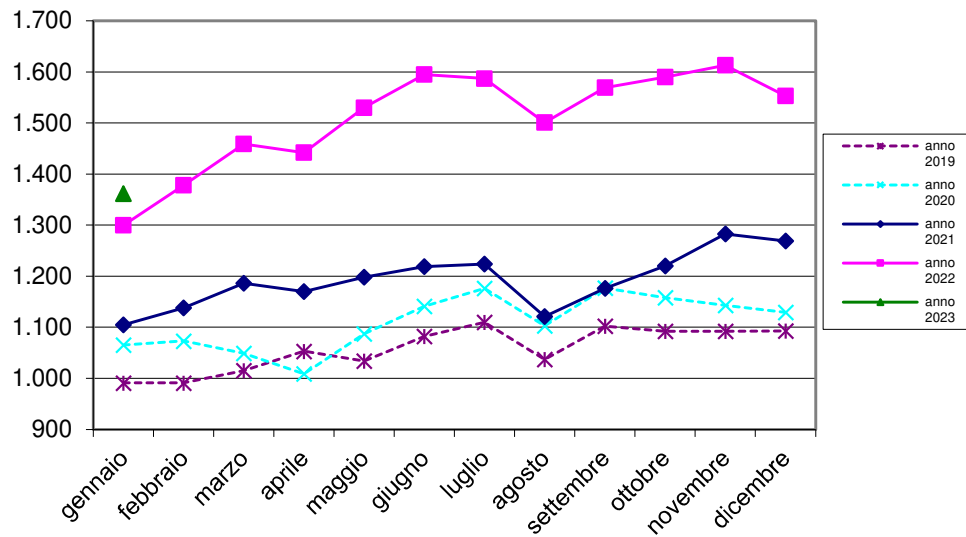

Andamento numero imprese

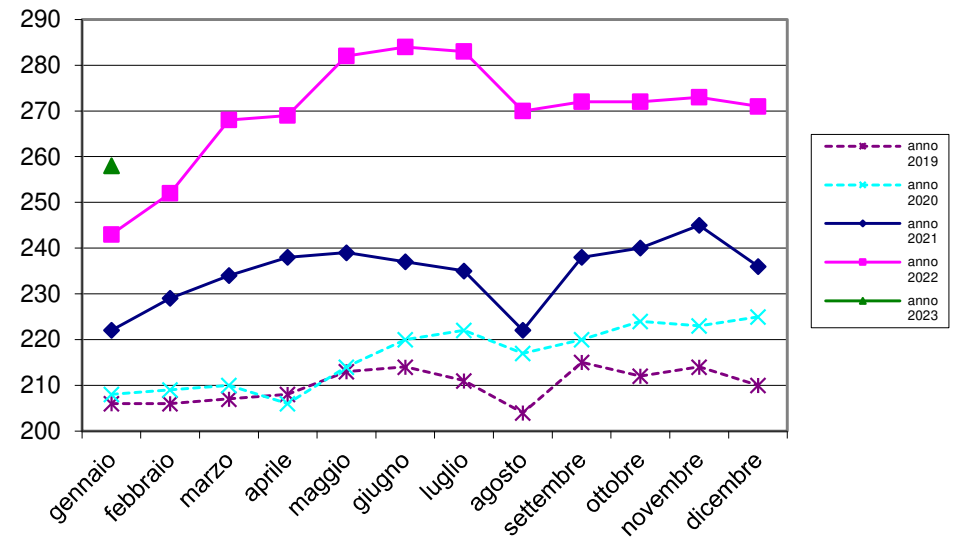

Massa salari e ore dichiarate

mese	massa salariale			somma ore lavorate			somma altre ore		
	anno 2021	anno 2022	anno 2023	anno 2021	anno 2022	anno 2023	anno 2021	anno 2022	anno 2023
gennaio	€ 1.380.476	€ 1.726.161	€ 1.944.369	115.685,50	147.143,50	159.896,50	61.124,00	101.669,00	97.347,50
febbraio	€ 1.444.803	€ 1.836.435		137.100,50	176.464,50		35.182,00	54.480,50	
marzo	€ 1.755.768	€ 2.179.374		167.878,50	205.388,00		34.329,00	64.660,50	
aprile	€ 1.779.981	€ 2.044.763		153.499,00	172.286,00		48.696,00	84.879,00	
maggio	€ 1.733.192	€ 2.335.209		157.533,00	208.420,50		40.965,00	76.725,00	
giugno	€ 1.789.714	€ 2.319.373		162.380,50	207.933,00		37.953,00	80.215,50	
luglio	€ 1.718.959	€ 2.177.652		164.436,00	205.085,50		36.367,00	75.357,50	
agosto	€ 1.068.985	€ 1.605.185		91.915,80	138.762,50		113.893,00	174.053,00	
settembre	€ 1.689.053	€ 2.268.260		161.485,00	212.395,00		32.260,00	69.439,00	
ottobre	€ 1.722.493	€ 2.251.528		164.499,00	211.092,50		50.252,00	63.855,00	
novembre	€ 1.836.470	€ 2.386.559		168.125,00	213.244,00		70.410,00	79.513,00	
dicembre	€ 1.927.003	€ 2.240.196		157.334,00	177.011,50		115.358,50	122.807,00	

Trend massa salariale dichiarata

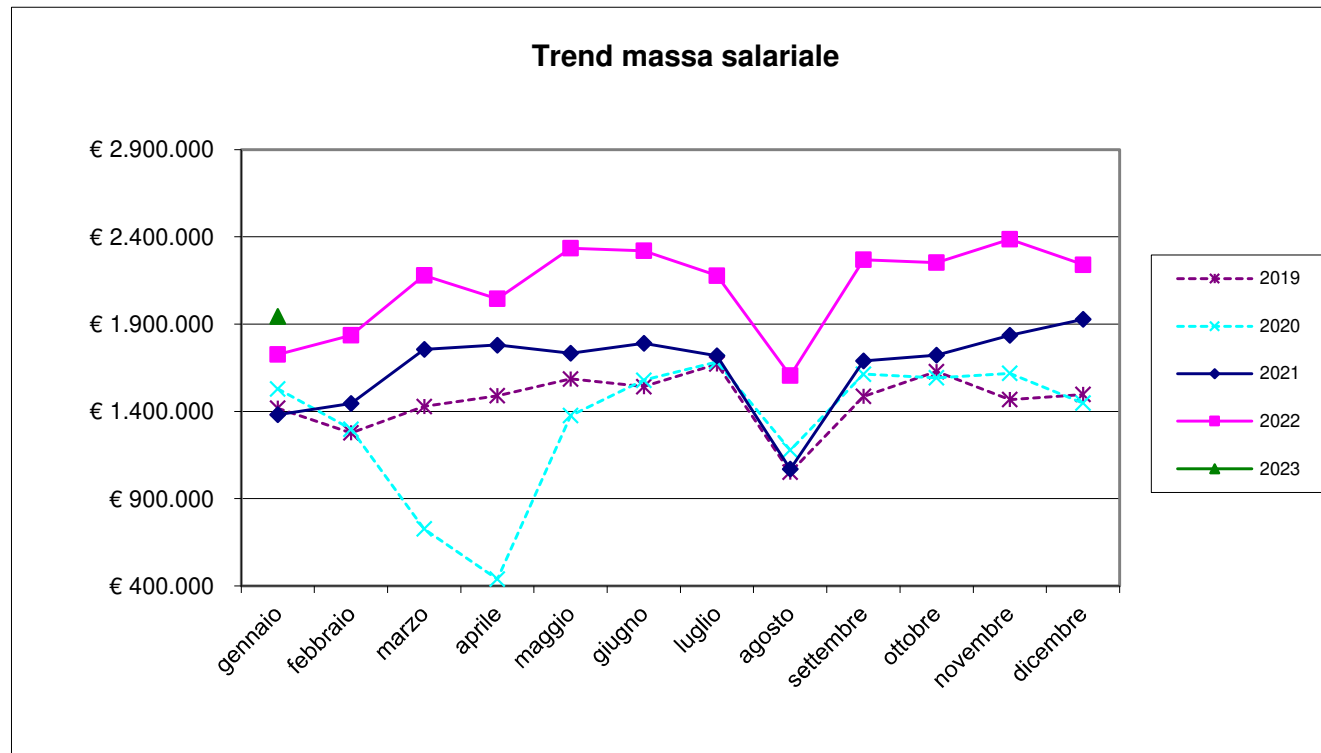

Trend ore lavorate/ore lavorabili

ore lavorate			media ore lavorate		% ore lavorate su ore lavorabili	
mese	anno 2022	anno 2023	anno 2022	anno 2023	anno 2022	anno 2023
gennaio	147.143,50	159.896,50	113,19	117,40	70,74%	73,37%
febbraio	176.464,50		128,06		80,04%	
marzo	205.388,00		140,77		87,98%	
aprile	172.286,00		119,48		74,67%	
maggio	208.420,50		136,22		85,14%	
giugno	207.933,00		130,37		81,48%	
luglio	205.085,50		129,23		80,77%	
agosto	138.762,50		92,45		57,78%	
settembre	212.395,00		135,37		84,61%	
ottobre	211.092,50		132,76		82,98%	
novembre	213.244,00		132,20		82,63%	
dicembre	177.011,50		113,98		71,24%	

Ore lavorabili mese =160

Trend lavoratori stranieri/ sul totale dei lavoratori iscritti

lavoratori stranieri per nascita			totale numero lavoratori			% lavoratori stranieri sul totale dei lavoratori			
mese	anno 2021	anno 2022	anno 2023	anno 2021	anno 2022	anno 2023	anno 2021	anno 2022	anno 2023
gennaio	540	672	727	1.105	1.300	1.362	48,869	51,692	53,377
febbraio	561	732		1.138	1.378		49,297	53,120	
marzo	594	815		1.186	1.459		50,084	55,860	
aprile	575	787		1.170	1.442		49,145	54,577	
maggio	592	854		1.198	1.530		49,416	55,817	
giugno	605	914		1.219	1.595		49,631	57,304	
luglio	626	913		1.224	1.587		51,144	57,530	
agosto	558	845		1.121	1.501		49,777	56,296	
settembre	595	900		1.176	1.569		50,595	57,361	
ottobre	613	922		1.220	1.590		50,246	57,987	
novembre	657	934		1.283	1.613		51,208	57,905	
dicembre	651	886		1.269	1.553		51,300	57,051	

Rapporto lavoratori stranieri/ totale lavoratori iscritti

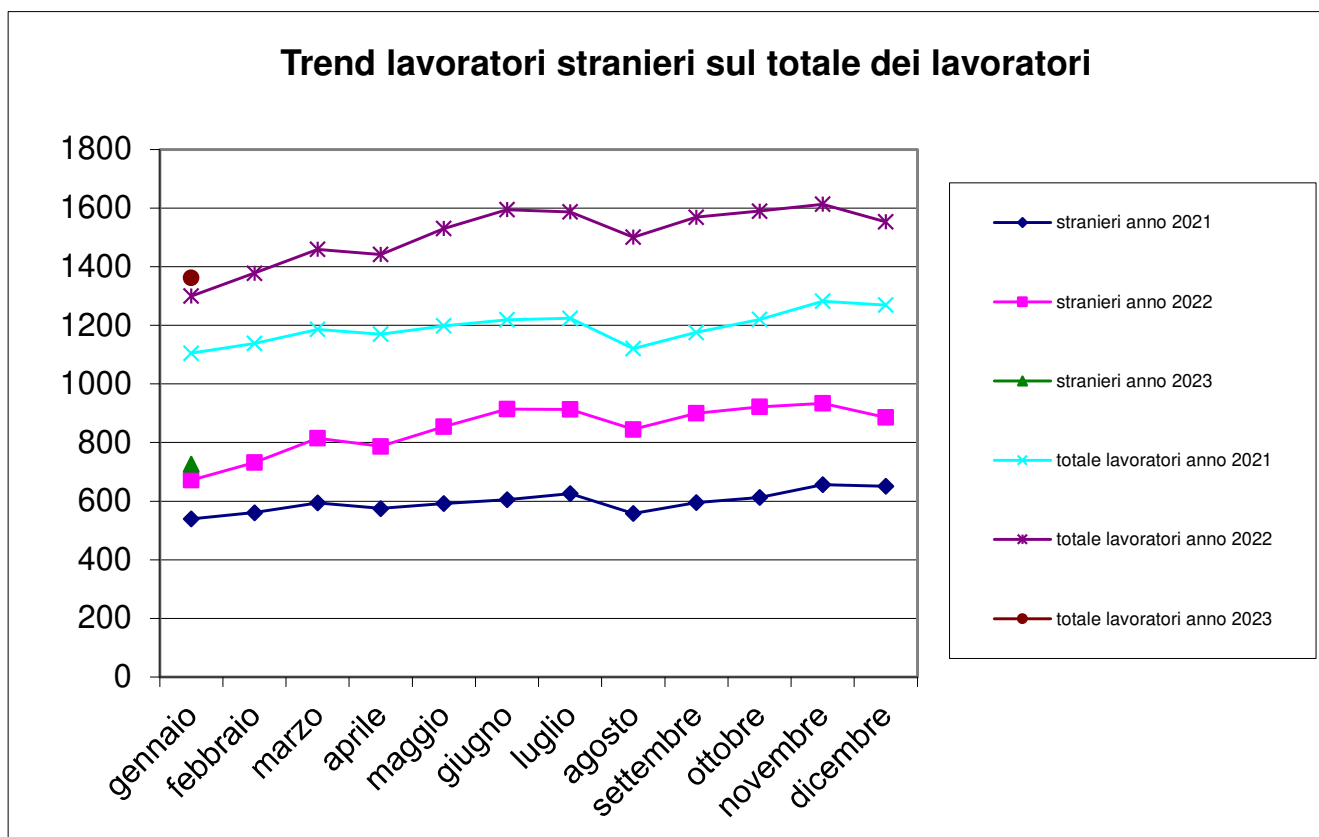

Trend lavoratori a part-time/ totale lavoratori iscritti

n. lavoratori part-time			tot. n. lavoratori		% lavoratori part-time sul tot. lavoratori	
mese	anno 2022	anno 2023	anno 2022	anno 2023	anno 2022	anno 2023
gennaio	33	29	1.300	1.362	2,54%	2,13%
febbraio	32		1.378		2,32%	
marzo	35		1.459		2,40%	
aprile	35		1.442		2,43%	
maggio	36		1.530		2,35%	
giugno	30		1.595		1,88%	
luglio	29		1.587		1,83%	
agosto	28		1.501		1,87%	
settembre	27		1.569		1,72%	
ottobre	29		1.590		1,82%	
novembre	29		1.613		1,80%	
dicembre	28		1.553		1,80%	

N. lavoratori a part-time / totale lavoratori iscritti

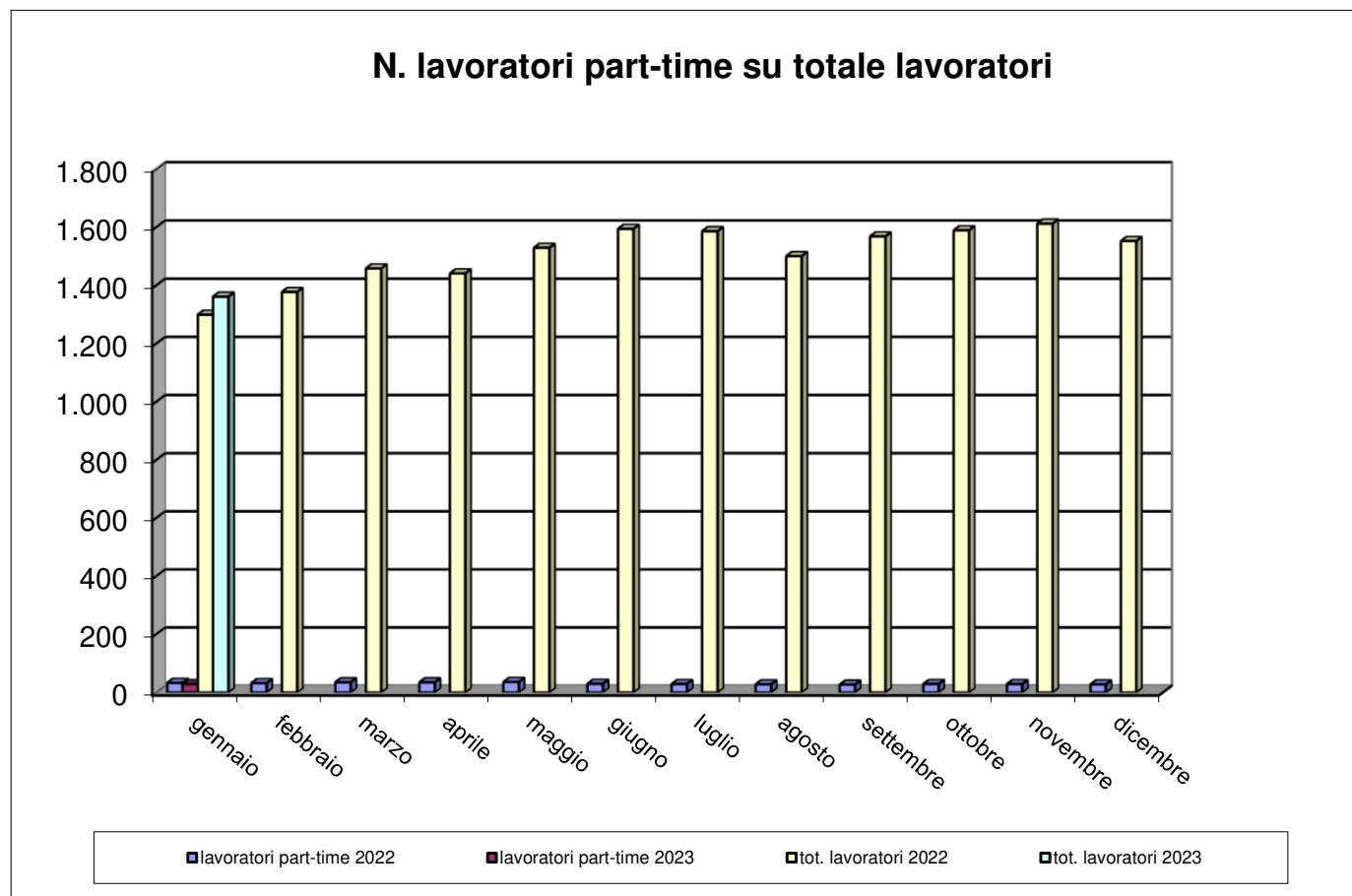

Trend CIG

mese	numero lavoratori			numero imprese			Ore CIG		
	anno 2021	anno 2022	anno 2023	anno 2021	anno 2022	anno 2023	anno 2021	anno 2022	anno 2023
gennaio	1.105	1.300	1.362	222	243	258	9.242	851	5.183
febbraio	1.138	1.378		229	252		8.225	1.887	
marzo	1.186	1.459		234	268		6.820	901	
aprile	1.170	1.442		238	269		6.582	608	
maggio	1.198	1.530		239	282		6.006	1.776	
giugno	1.219	1.595		237	284		3.278	287	
luglio	1.224	1.587		235	283		1.208	2.111	
agosto	1.121	1.501		222	270		192	447	
settembre	1.176	1.569		238	272		616	902	
ottobre	1.220	1.590		240	272		1.257	102	
novembre	1.283	1.613		245	273		5.799	2.815	
dicembre	1.269	1.553		236	271		1.439	2.007	

Trend CIG

mese	Ore CIG			somma ore lavorate		
	anno 2021	anno 2022	anno 2023	anno 2021	anno 2022	anno 2023
gennaio	9.242	851	5.183	115.685,50	147.143,50	159.896,50
febbraio	8.225	1.887		137.100,50	176.464,50	
marzo	6.820	901		167.878,50	205.388,00	
aprile	6.582	608		153.499,00	172.286,00	
maggio	6.006	1.776		157.533,00	208.420,50	
giugno	3.278	287		162.380,50	207.933,00	
luglio	1.208	2.111		164.436,00	205.085,50	
agosto	192	447		91.915,80	138.762,50	
settembre	616	902		161.485,00	212.395,00	
ottobre	1.257	102		164.499,00	211.092,50	
novembre	5.799	2.815		168.125,00	213.244,00	
dicembre	1.439	2.007		157.334,00	177.011,50	

Flussi operai assunti/cessati 2022-23

mese	operai assunti anno 2022			operai assunti anno 2023			operai cessati anno 2022			operai cessati anno 2023		
	italiani	stranieri	tot. assunti	italiani	stranieri	tot. assunti	italiani	stranieri	tot. cessati	italiani	stranieri	tot. cessati
gennaio	42	80	122	36	70	106	21	28	49	35	102	137
febbraio	35	82	117				38	41	79			
marzo	42	132	174				43	116	159			
aprile	37	77	114				22	88	110			
maggio	38	144	182				20	75	95			
giugno	31	129	160				39	87	126			
luglio	35	89	124				34	103	137			
agosto	15	41	56				26	82	108			
settembre	41	142	183				28	86	114			
ottobre	32	109	141				36	95	131			
novembre	51	99	150				27	91	118			
dicembre	10	43	53				55	117	172			

Operaio cessato = operaio licenziato o dimissionario

Numero complessivo lavoratori

Numero complessivo lavoratori	
Gennaio 2023 – Febbraio 2022	Gennaio 2022 – Febbraio 2021
2.598	1.893

Il dato è riferito al numero di operai che sono stati denunciati almeno per una mensilità nel periodo di riferimento

Periodo di riferimento = dal mese di riferimento dell'estrazione (Gennaio) ai dodici mesi precedenti.

Andamento apprendisti/n. tot. lavoratori iscritti

mese	N. totale operai		Apprendisti		% Apprendisti/Operai	
	anno 2022	anno 2023	anno 2022	anno 2023	anno 2022	anno 2023
gennaio	1.300	1.362	21	31	1,62%	2,28%
febbraio	1.378		25		1,81%	
marzo	1.459		25		1,71%	
aprile	1.442		27		1,87%	
maggio	1.530		25		1,63%	
giugno	1.595		27		1,69%	
luglio	1.587		29		1,83%	
agosto	1.501		29		1,93%	
settembre	1.569		29		1,85%	
ottobre	1.590		27		1,70%	
novembre	1.613		28		1,74%	
dicembre	1.553		28		1,80%	

Andamento apprendisti/n. tot. lavoratori iscritti

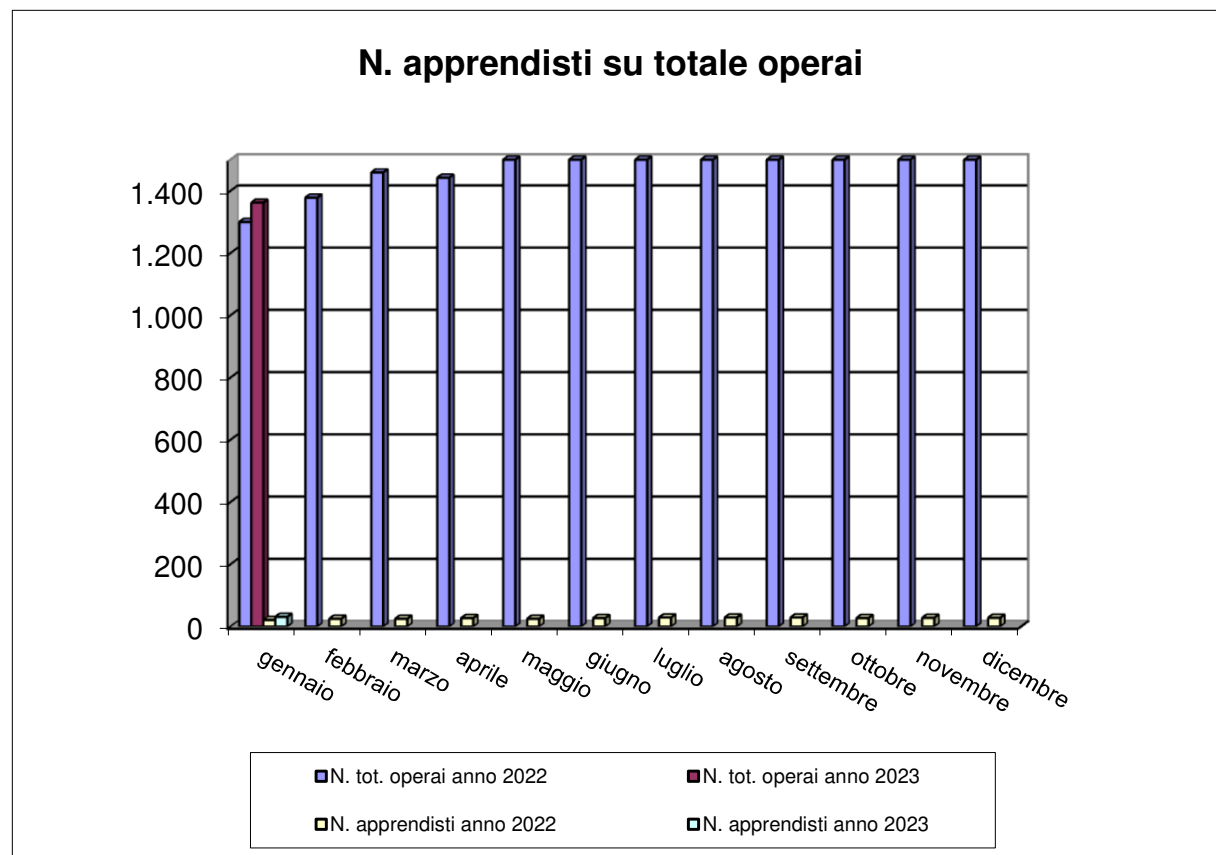

Imprese con titolare straniero

N. imprese con titolare straniero			n tot. imprese		% sul N. tot. imprese	
mese	anno 2022	anno 2023	anno 2022	anno 2023	anno 2022	anno 2023
gennaio	43	65	243	258	17,70%	25,19%
febbraio	47		252		18,65%	
marzo	56		268		20,90%	
aprile	61		269		22,68%	
maggio	71		282		25,18%	
giugno	72		284		25,35%	
luglio	70		283		24,73%	
agosto	66		270		24,44%	
settembre	68		272		25,00%	
ottobre	65		272		23,90%	
novembre	68		273		24,91%	
dicembre	69		271		25,46%	

Andamento imprese con titolare straniero

