CASSA EDILE DI MILANO, LODI, MONZA E BRIANZA

Ente bilaterale costituito da Assimpredil Ance
FENEALUIL, FILCA CISL, FILLEA CGIL

DAL 1919 100 ANNI

Trend dati Cassa Edile

Periodo gennaio – dicembre 2021/2022 e aggiornamenti 2023

(*Febbraio – Marzo 2023*)

Milano, 20 Maggio 2023

N. lavoratori e imprese

	numero lavoratori					numero imprese				
mese	anno 2019	anno 2020	anno 2021	anno 2022	anno 2023	anno 2019	anno 2020	anno 2021	anno 2022	anno 2023
gennaio	27.539	31.307	33.460	39.711	44.701	5.313	5.763	6.102	6.782	7.236
febbraio	28.425	32.044	34.231	41.698	45.467*	5.424	5.842	6.212	6.991	7.233*
marzo	29.440	31.160	35.492	43.336	45.126*	5.533	5.760	6.323	7.151	7.117*
aprile	29.750	28.237	35.775	43.393		5.575	5.568	6.385	7.237	
maggio	30.477	31.014	36.048	44.155		5.653	5.792	6.430	7.363	
giugno	30.957	32.778	36.914	44.902		5.720	5.930	6.509	7.444	
luglio	31.973	34.054	37.426	44.939		5.785	6.034	6.590	7.443	
agosto	29.990	32.533	35.103	42.490		5.566	5.943	6.409	7.279	
settembre	31.636	34.311	37.658	44.604		5.725	6.074	6.587	7.404	
ottobre	32.965	34.881	39.085	45.699		5.864	6.169	6.715	7.455	
novembre	32.901	34.878	39.932	46.304		5.884	6.178	6.800	7.486	
dicembre	31.731	34.020	39.493	45.408		5.815	6.139	6.808	7.422	

La nota vale per tutti i dati correlati delle tabelle successive

1) (*) In riferimento ai mesi di **Febbraio e Marzo 2023** si specifica che i dati esposti non sono ancora consolidati.

2) Anche per i mesi precedenti potrebbero registrarsi variazioni in incremento date dagli adempimenti tardivi delle imprese.

N. lavoratori e imprese

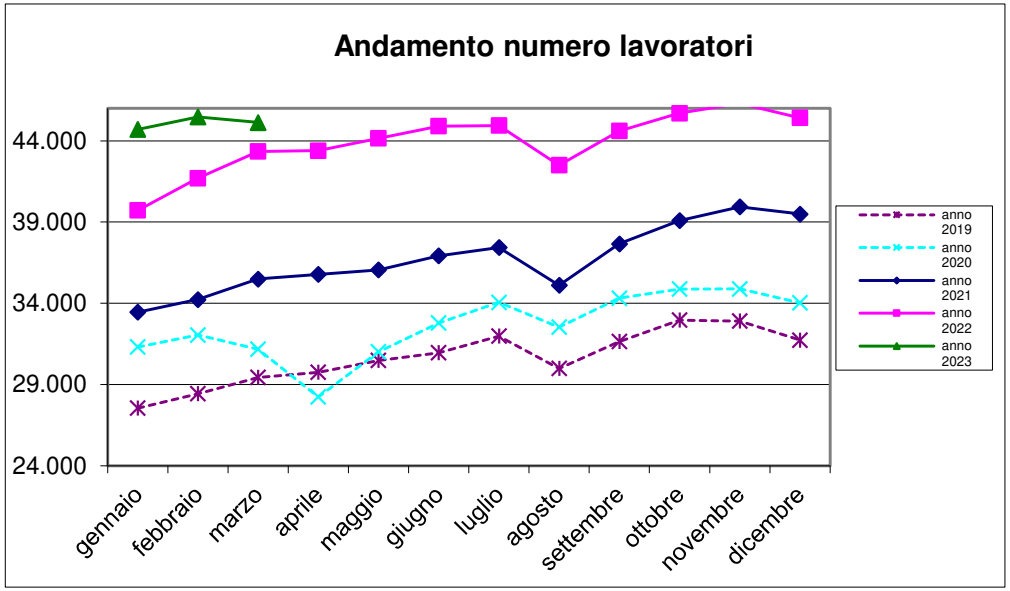

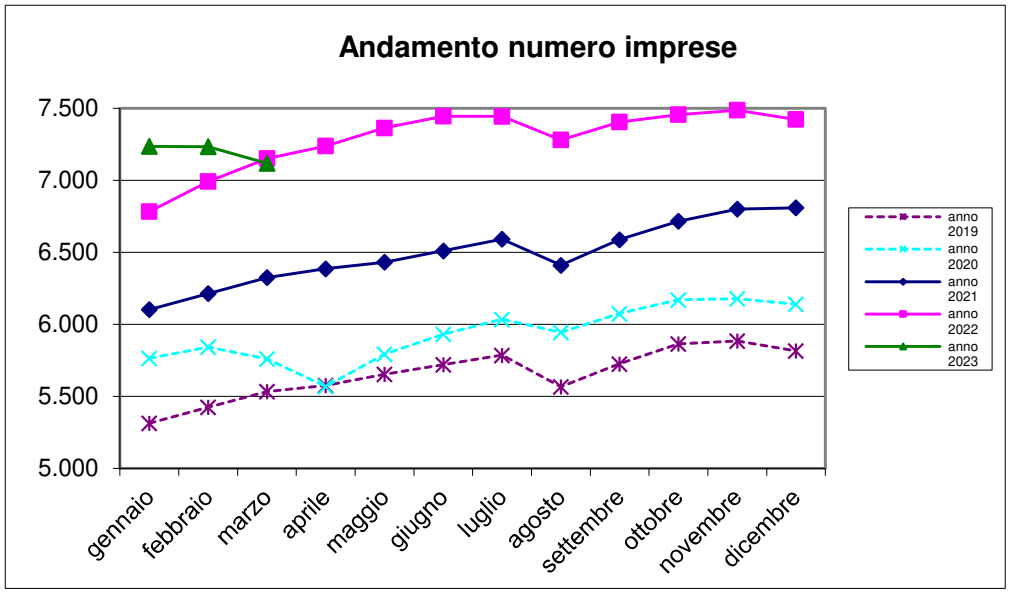

Massa salari e ore dichiarate

	massa salariale			somma ore lavorate			somma altre ore		
mese	anno 2021	anno 2022	anno 2023	anno 2021	anno 2022	anno 2023	anno 2021	anno 2022	anno 2023
gennaio	€ 41.414.052	€ 51.397.831	€ 62.322.738	3.551.838,30	4.462.786,80	5.276.810,00	1.711.341,00	3.082.883,10	3.505.050,40
febbraio	€ 42.212.672	€ 53.569.012	€ 59.640.504	4.079.306,30	5.208.291,20	5.617.192,90	1.056.606,00	1.920.957,40	2.253.497,10
marzo	€ 50.220.423	€ 64.666.772	€ 67.265.932	4.856.548,70	6.135.749,90	6.324.034,40	1.194.960,00	2.237.152,80	2.485.797,40
aprile	€ 51.758.421	€ 60.282.477		4.515.629,00	5.120.230,10		1.619.889,00	2.708.260,10	
maggio	€ 50.059.147	€ 66.378.331		4.604.178,40	5.964.612,80		1.359.958,50	2.663.259,50	
giugno	€ 51.975.543	€ 65.157.463		4.785.739,80	5.840.171,30		1.316.648,50	2.619.380,30	
luglio	€ 52.087.440	€ 60.867.430		5.058.309,40	5.745.682,40		1.102.441,50	2.425.816,40	
agosto	€ 34.451.384	€ 43.824.012		3.097.938,90	3.845.803,70		3.036.099,00	5.400.426,00	
settembre	€ 52.593.426	€ 63.495.660		5.102.856,90	5.977.177,70		1.080.255,00	2.349.871,20	
ottobre	€ 53.110.592	€ 63.752.522		5.161.535,80	6.017.099,40		1.715.116,30	2.154.266,00	
novembre	€ 57.231.163	€ 67.840.802		5.289.975,00	6.092.374,50		2.104.426,00	2.608.148,40	
dicembre	€ 59.259.585	€ 66.104.491		4.856.466,30	5.189.026,70		3.511.297,30	3.888.463,40	

Trend massa salariale dichiarata

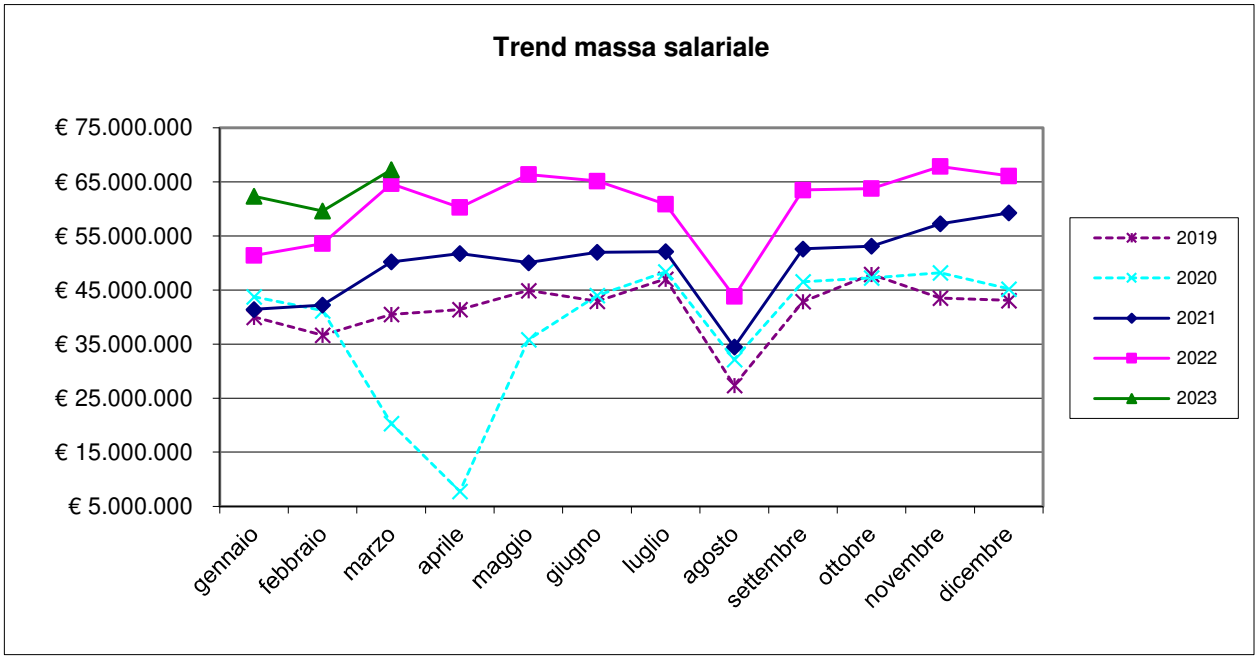

Trend ore lavorate/ore lavorabili

ore lavorate			media ore lavorate		% ore lavorate su ore lavorabili	
mese	anno 2022	anno 2023	anno 2022	anno 2023	anno 2022	anno 2023
gennaio	4.462.786,80	5.276.810,00	112,38	118,05	70,24%	73,78%
febbraio	5.208.291,20	5.617.192,90	124,91	123,54	78,07%	77,22%
marzo	6.135.749,90	6.324.034,40	141,59	140,14	88,49%	87,59%
aprile	5.120.230,10		118,00		73,75%	
maggio	5.964.612,80		135,08		84,43%	
giugno	5.840.171,30		130,06		81,29%	
luglio	5.745.682,40		127,86		79,91%	
agosto	3.845.803,70		90,51		56,57%	
settembre	5.977.177,70		134,01		83,75%	
ottobre	6.017.099,40		131,67		82,29%	
novembre	6.092.374,50		131,57		82,23%	
dicembre	5.189.026,70		114,28		71,42%	

Ore lavorabili mese =160

Trend lavoratori stranieri/sul totale dei lavoratori iscritti

lavoratori stranieri per nascita				totale numero lavoratori			% lavoratori stranieri sul totale dei lavoratori		
mese	anno 2021	anno 2022	anno 2023	anno 2021	anno 2022	anno 2023	anno 2021	anno 2022	anno 2023
gennaio	18.385	23.236	28.361	33.460	39.711	44.701	54,946	58,513	63,446
febbraio	19.012	24.794	29.166	34.231	41.698	45.467	55,540	59,461	64,148
marzo	19.913	26.072	28.830	35.492	43.336	45.126	56,106	60,162	63,888
aprile	20.084	26.204		35.775	43.393		56,140	60,388	
maggio	20.244	26.808		36.048	44.155		56,158	60,713	
giugno	20.915	27.534		36.914	44.902		56,659	61,320	
luglio	21.301	27.616		37.426	44.939		56,915	61,452	
agosto	19.858	25.971		35.103	42.490		56,571	61,123	
settembre	21.621	27.709		37.658	44.604		57,414	62,122	
ottobre	22.691	28.713		39.085	45.699		58,056	62,831	
novembre	23.259	29.239		39.932	46.304		58,247	63,146	
dicembre	23.060	28.648		39.493	45.408		58,390	63,090	

Rapporto lavoratori stranieri/totale lavoratori iscritti

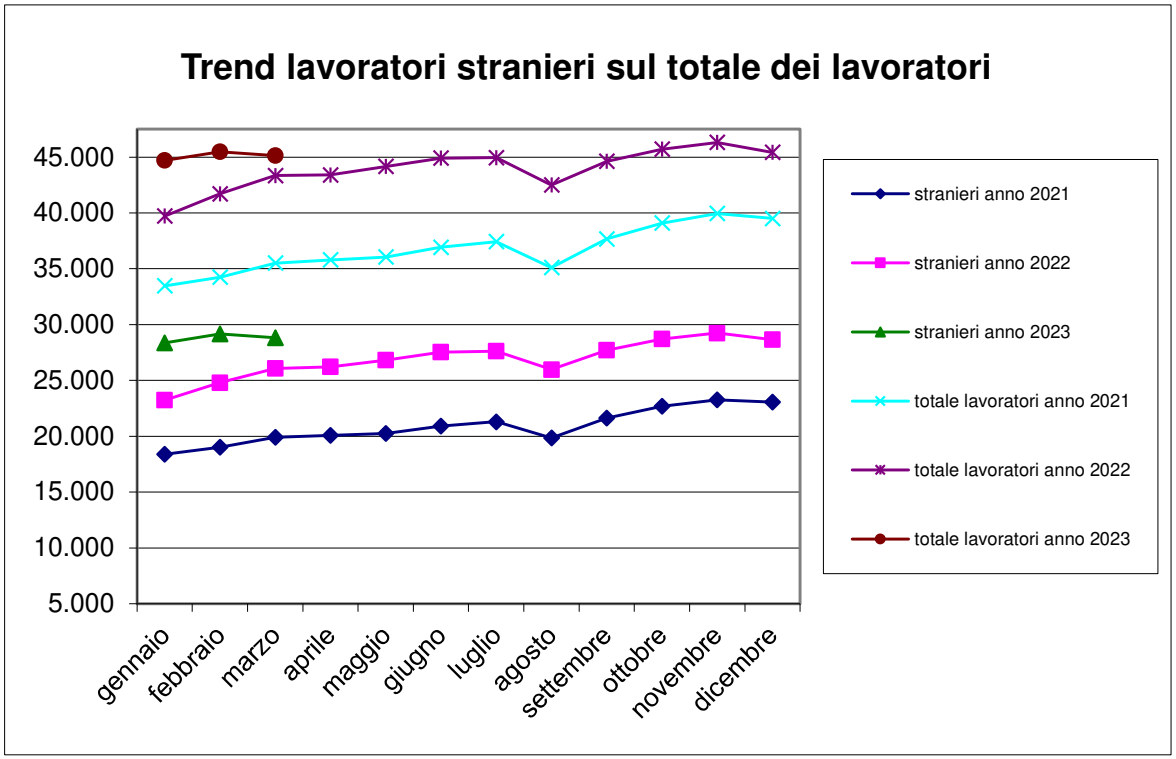

Trend lavoratori a part-time/totale lavoratori iscritti

n. lavoratori part-time			tot. n. lavoratori		% lavoratori part-time sul tot.	
mese	anno 2022	anno 2023	anno 2022	anno 2023	anno 2022	anno 2023
gennaio	669	652	39.711	44.701	1,68%	1,46%
febbraio	689	676	41.698	45.467	1,65%	1,49%
marzo	742	660	43.336	45.126	1,71%	1,46%
aprile	728		43.393		1,68%	
maggio	733		44.155		1,66%	
giugno	752		44.902		1,67%	
luglio	785		44.939		1,75%	
agosto	730		42.490		1,72%	
settembre	738		44.604		1,65%	
ottobre	714		45.699		1,56%	
novembre	722		46.304		1,56%	
dicembre	718		45.408		1,58%	

N. lavoratori a part-time / totale lavoratori iscritti

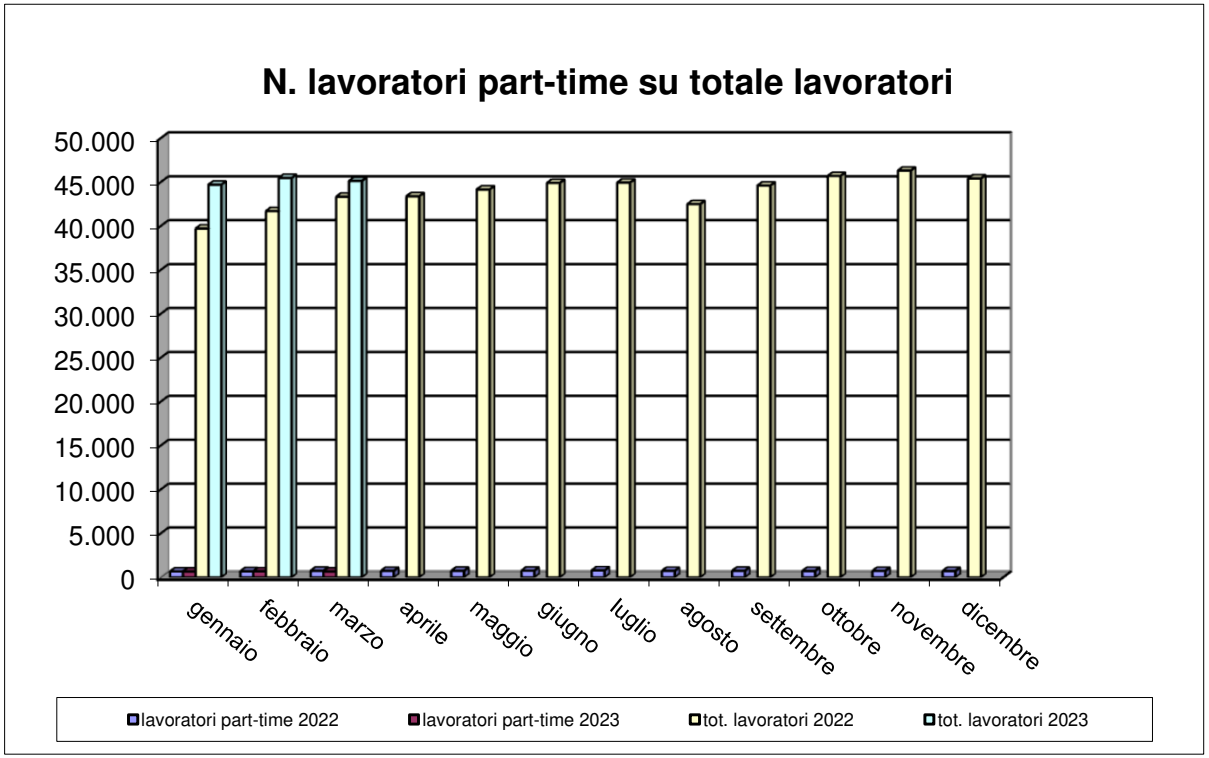

Trend CIG

numero lavoratori				numero imprese			Ore CIG		
mese	anno 2021	anno 2022	anno 2023	anno 2021	anno 2022	anno 2023	anno 2021	anno 2022	anno 2023
gennaio	33.460	39.711	44.701	6.102	6.782	7.236	306.048	27.712	66.995
febbraio	34.231	41.698	45.467	6.212	6.991	7.233	287.472	33.388	33.835
marzo	35.492	43.336	45.126	6.323	7.151	7.117	248.138	29.169	31.773
aprile	35.775	43.393		6.385	7.237		253.622	31.715	
maggio	36.048	44.155		6.430	7.363		256.091	41.575	
giugno	36.914	44.902		6.509	7.444		185.111	21.281	
luglio	37.426	44.939		6.590	7.443		38.347	18.610	
agosto	35.103	42.490		6.409	7.279		15.309	14.615	
settembre	37.658	44.604		6.587	7.404		23.408	30.359	
ottobre	39.085	45.699		6.715	7.455		59.437	14.944	
novembre	39.932	46.304		6.800	7.486		115.666	76.728	
dicembre	39.493	45.408		6.808	7.422		36.648	53.453	

Trend CIG

	Ore CIG			somma ore lavorate		
mese	anno 2021	anno 2022	anno 2023	anno 2021	anno 2022	anno 2023
gennaio	306.048	27.712	66.995	3.551.838,30	4.462.786,80	5.276.810,00
febbraio	287.472	33.388	33.835	4.079.306,30	5.208.291,20	5.617.192,90
marzo	248.138	29.169	31.773	4.856.548,70	6.135.749,90	6.324.034,40
aprile	253.622	31.715		4.515.629,00	5.120.230,10	
maggio	256.091	41.575		4.604.178,40	5.964.612,80	
giugno	185.111	21.281		4.785.739,80	5.840.171,30	
luglio	38.347	18.610		5.058.309,40	5.745.682,40	
agosto	15.309	14.615		3.097.938,90	3.845.803,70	
settembre	23.408	30.359		5.102.856,90	5.977.177,70	
ottobre	59.437	14.944		5.161.535,80	6.017.099,40	
novembre	115.666	76.728		5.289.975,00	6.092.374,50	
dicembre	36.648	53.453		4.856.466,30	5.189.026,70	

Flussi operai assunti /cessati 2022-23

	operai assunti anno 2022			operai assunti anno 2023			operai cessati anno 2022			operai cessati anno 2023		
mese	italiani	stranieri	tot. assunti	italiani	stranieri	tot. assunti	italiani	stranieri	tot. cessati	italiani	stranieri	tot. cessati
gennaio	1.259	3.291	**4.550**	1.075	3.717	**4.792**	908	2.123	**3.031**	888	2.628	**3.516**
febbraio	1.248	3.430	**4.678**	824	3.574	**4.398**	963	2.249	**3.212**	821	2.762	**3.583**
marzo	1.236	3.593	**4.829**	908	3.353	**4.261**	1.144	2.840	**3.984**	941	3.219	**4.160**
aprile	1.105	2.712	**3.817**				948	2.621	**3.569**			
maggio	1.116	3.375	**4.491**				983	2.679	**3.662**			
giugno	985	3.395	**4.380**				964	2.854	**3.818**			
luglio	824	2.795	**3.619**				1.254	3.364	**4.618**			
agosto	456	1.564	**2.020**				906	2.445	**3.351**			
settembre	1.281	4.175	**5.456**				985	2.684	**3.669**			
ottobre	1.060	3.557	**4.617**				813	2.580	**3.393**			
novembre	919	3.210	**4.129**				881	2.687	**3.568**			
dicembre	451	1.876	**2.327**				1.359	3.846	**5.205**			

Operaio cessato = operaio licenziato o dimissionario

Numero complessivo lavoratori

Numero complessivo lavoratori	
Marzo 2023 – Aprile 2022	**Marzo 2022 – Aprile 2021**
73.021	64.563

Il dato è riferito al numero di operai che sono stati denunciati almeno per una mensilità nel periodo di riferimento

Periodo di riferimento = dal mese di riferimento dell'estrazione (Marzo) ai dodici mesi precedenti.

Andamento apprendisti/n. tot. lavoratori iscritti

N. totale operai			Apprendisti		% Apprendisti/Operai	
mese	anno 2022	anno 2023	anno 2022	anno 2023	anno 2022	anno 2023
gennaio	39.711	44.701	779	905	1,96%	2,02%
febbraio	41.698	45.467	814	912	1,95%	2,01%
marzo	43.336	45.126	860	908	1,98%	2,01%
aprile	43.393		867		2,00%	
maggio	44.155		859		1,95%	
giugno	44.902		875		1,95%	
luglio	44.939		887		1,97%	
agosto	42.490		862		2,03%	
settembre	44.604		926		2,08%	
ottobre	45.699		926		2,03%	
novembre	46.304		932		2,01%	
dicembre	45.408		897		1,98%	

Andamento apprendisti/n. tot. lavoratori iscritti

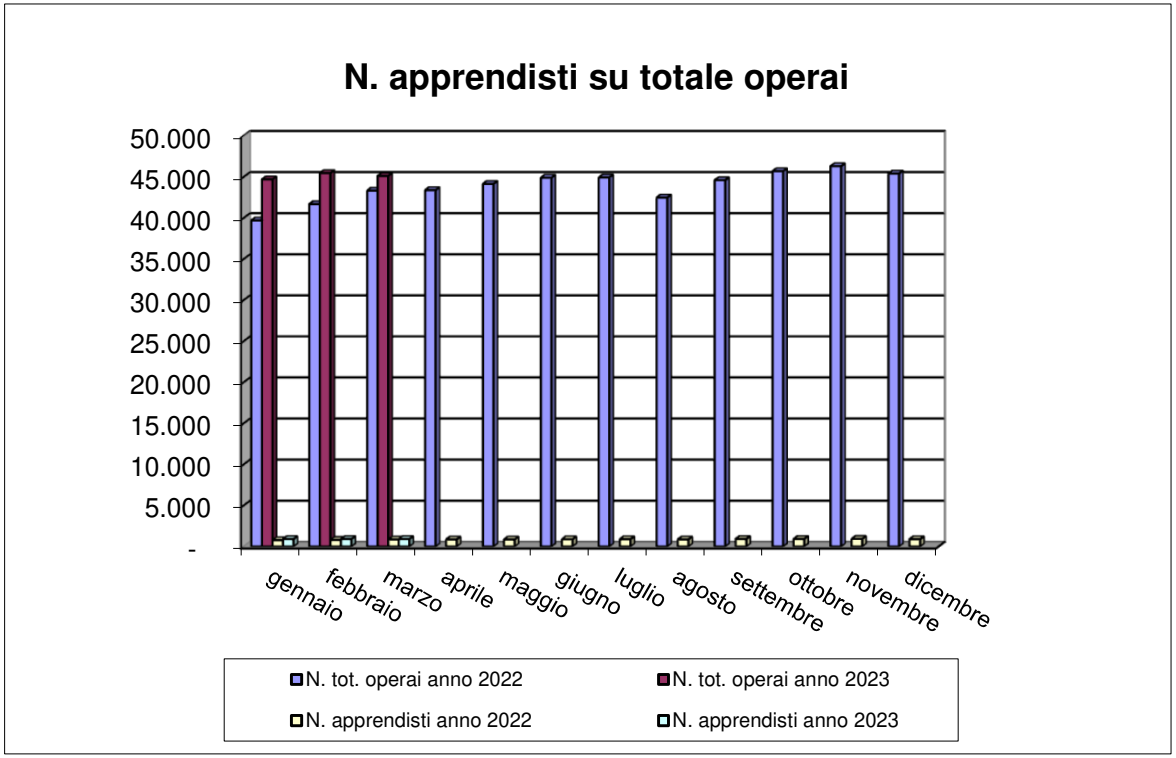

Imprese con titolare straniero

N. imprese con titolare straniero			n tot. imprese		% sul N. tot. imprese	
mese	anno 2022	anno 2023	anno 2022	anno 2023	anno 2022	anno 2023
gennaio	1.506	1.844	6.782	7.236	22,21%	25,48%
febbraio	1.614	1.869	6.991	7.233	23,09%	25,84%
marzo	1.705	1.803	7.151	7.117	23,84%	25,33%
aprile	1.770		7.237		24,46%	
maggio	1.818		7.363		24,69%	
giugno	1.859		7.444		24,97%	
luglio	1.874		7.443		25,18%	
agosto	1.815		7.279		24,93%	
settembre	1.890		7.404		25,53%	
ottobre	1.924		7.455		25,81%	
novembre	1.931		7.486		25,79%	
dicembre	1.914		7.422		25,79%	

Andamento imprese con titolare straniero

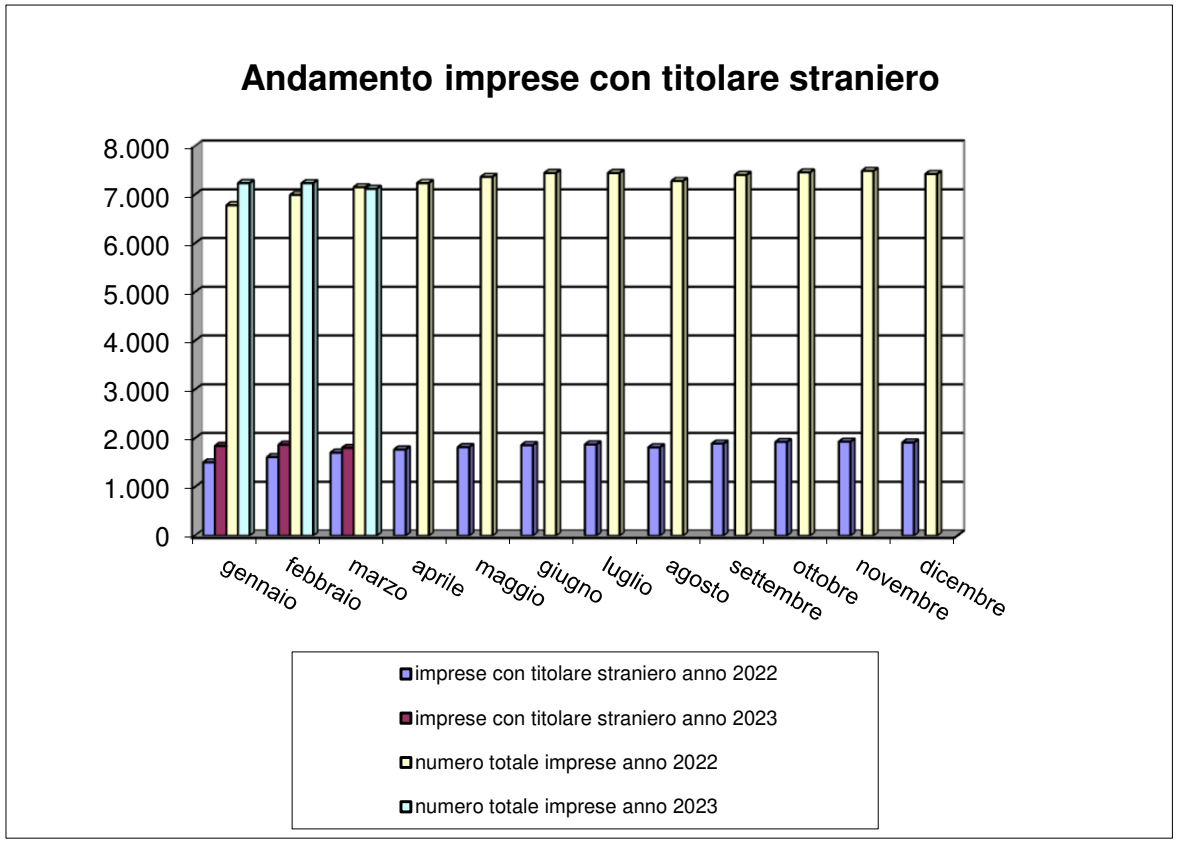

Andamento verifiche in cantiere 2022-23

	Gennaio-Dicembre 2022			
periodo	**n. accessi**	**cantieri verificati**	**imprese controllate**	**operai controllati**
totale	**5.994**	**1.602**	**3.726**	**6.466**

	Gennaio-Marzo 2023			
periodo	**n. accessi**	**cantieri verificati**	**imprese controllate**	**operai controllati**
totale	**1.131**	**273**	**727**	**1.479**

Il numero di accessi si riferisce al numero totale di interventi eseguiti a prescindere dallo stato del cantiere