



CASSA EDILE DI MILANO, LODI, MONZA E BRIANZA

Ente bilaterale costituito da Assimpredil Ance
FENEALUIL, FILCA CISL, FILLEA CGIL

Trend dati Cassa Edile

Periodo gennaio – dicembre 2018/2019
e aggiornamenti 2020
(*Ottobre-Novembre 2020*)

Milano, 20 Gennaio 2021

N. lavoratori e imprese

mese	numero lavoratori					numero imprese				
	anno 2016	anno 2017	anno 2018	anno 2019	anno 2020	anno 2016	anno 2017	anno 2018	anno 2019	anno 2020
gennaio	24.556	25.555	25.266	27.532	31.254	5.360	5.315	5.207	5.310	5.738
febbraio	24.864	25.846	25.917	28.417	31.973	5.421	5.354	5.246	5.419	5.810
marzo	25.075	26.371	26.576	29.427	31.080	5.482	5.401	5.323	5.527	5.719
aprile	25.473	26.238	26.643	29.745	28.146	5.506	5.398	5.332	5.572	5.520
maggio	26.572	26.856	27.528	30.469	30.885	5.566	5.438	5.433	5.646	5.740
giugno	26.606	26.855	28.307	30.947	32.594	5.579	5.432	5.478	5.712	5.861
luglio	27.068	26.673	28.677	31.943	33.820	5.577	5.433	5.464	5.771	5.952
agosto	25.975	25.595	27.236	29.965	32.228	5.407	5.255	5.256	5.553	5.843
settembre	27.074	26.251	28.266	31.602	33.827	5.495	5.362	5.408	5.709	5.936
ottobre	27.228	26.511	29.254	32.929	34.003*	5.533	5.451	5.486	5.845	5.946*
novembre	27.224	26.731	28.925	32.850	32.717*	5.530	5.462	5.498	5.859	5.739*
dicembre	26.477	25.814	27.816	31.668		5.437	5.343	5.437	5.789	

La nota vale per tutti i dati correlati delle tabelle successive

- 1) (*) In riferimento ai mesi di **Ottobre – Novembre 2020** si specifica che i dati esposti non sono ancora consolidati.
- 2) Anche per i mesi precedenti potrebbero registrarsi variazioni in incremento date dagli adempimenti tardivi delle imprese.

N. lavoratori e imprese

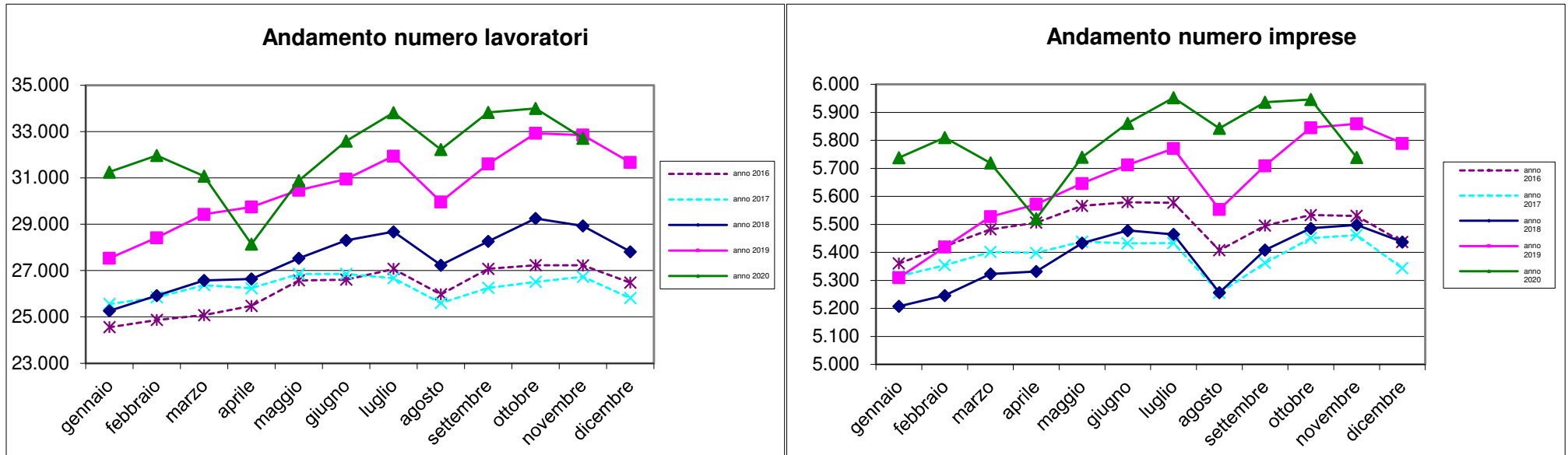

Massa salari e ore dichiarate

mese	massa salariale			somma ore lavorate			somma altre ore		
	anno 2018	anno 2019	anno 2020	anno 2018	anno 2019	anno 2020	anno 2018	anno 2019	anno 2020
gennaio	€ 35.718.996	€ 39.978.422	€ 43.675.019	3.182.622,70	3.543.423,20	3.857.284,40	1.278.305,00	1.322.809,00	1.464.060,00
febbraio	€ 32.803.867	€ 36.653.634	€ 41.097.305	3.241.399,20	3.594.553,50	4.025.802,60	645.557,00	658.780,00	816.919,00
marzo	€ 36.212.930	€ 40.470.292	€ 20.247.977	3.584.498,10	3.973.142,00	1.971.024,80	758.671,00	655.954,00	3.246.863,00
aprile	€ 36.055.510	€ 41.364.572	€ 7.678.402	3.196.357,40	3.644.026,50	414.824,00	1.004.409,00	1.284.623,00	4.644.373,00
maggio	€ 40.837.407	€ 44.887.947	€ 35.697.756	3.856.345,80	4.204.277,90	3.268.394,30	855.196,00	1.002.493,00	1.626.700,00
giugno	€ 40.268.209	€ 42.920.351	€ 43.817.739	3.795.800,80	4.011.519,80	4.057.573,50	834.964,00	869.988,00	1.336.379,00
luglio	€ 41.237.630	€ 47.003.024	€ 48.094.673	4.053.681,90	4.607.026,70	4.711.413,50	678.483,00	880.979,00	1.131.681,00
agosto	€ 26.138.475	€ 27.350.860	€ 31.871.269	2.374.071,40	2.464.563,10	2.895.097,70	2.283.660,00	2.478.035,00	2.512.384,00
settembre	€ 36.992.557	€ 42.843.180	€ 45.931.406	3.632.573,60	4.191.411,60	4.439.206,40	566.881,00	758.210,00	1.119.745,00
ottobre	€ 43.332.816	€ 47.881.002	€ 46.164.278	4.261.650,40	4.693.809,10	4.468.091,90	701.049,00	951.511,00	1.150.340,00
novembre	€ 41.822.694	€ 43.439.930	€ 45.589.494	3.903.831,50	4.027.335,20	4.178.870,60	881.965,00	1.179.583,00	1.281.631,00
dicembre	€ 37.124.126	€ 42.995.816		2.988.812,30	3.493.217,50		1.653.087,50	2.085.118,00	

Trend massa salariale dichiarata

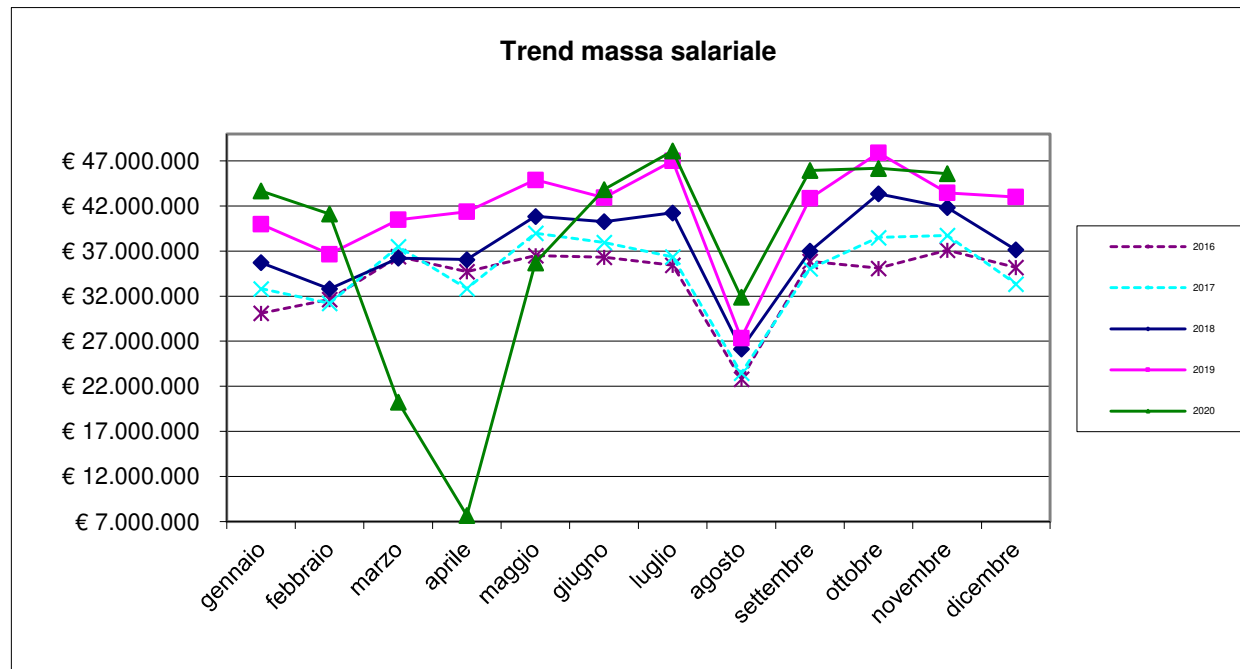

Trend ore lavorate/ore lavorabili

mese	ore lavorate		media ore lavorate		% ore lavorate su ore	
	anno 2019	anno 2020	anno 2019	anno 2020	anno 2019	anno 2020
gennaio	3.543.423,20	3.857.284,40	128,70	123,42	80,44%	77,14%
febbraio	3.594.553,50	4.025.802,60	126,49	125,91	79,06%	78,70%
marzo	3.973.142,00	1.971.024,80	135,02	63,42	84,39%	39,64%
aprile	3.644.026,50	414.824,00	122,51	14,74	76,57%	9,21%
maggio	4.204.277,90	3.268.394,30	137,99	105,82	86,24%	66,14%
giugno	4.011.519,80	4.057.573,50	129,63	124,49	81,02%	77,81%
luglio	4.607.026,70	4.711.413,50	144,23	139,31	90,14%	87,07%
agosto	2.464.563,10	2.895.097,70	82,25	89,83	51,41%	56,14%
settembre	4.191.411,60	4.439.206,40	132,63	131,23	82,89%	82,02%
ottobre	4.693.809,10	4.468.091,90	142,54	131,40	89,09%	82,13%
novembre	4.027.335,20	4.178.870,60	122,60	127,73	76,62%	79,83%
dicembre	3.493.217,50		110,31		68,94%	

Ore lavorabili mese =160

Trend lavoratori stranieri/ sul totale dei lavoratori iscritti

lavoratori stranieri per nascita			totale numero lavoratori			% lavoratori stranieri sul totale dei lavoratori			
mese	anno 2018	anno 2019	anno 2020	anno 2018	anno 2019	anno 2020	anno 2018	anno 2019	anno 2020
gennaio	12125	13.950	16.463	25.266	27.532	31.254	47,989	50,668	52,675
febbraio	12766	14.595	17.107	25.917	28.417	31.973	49,257	51,360	53,505
marzo	13232	15.257	16.716	26.576	29.427	31.080	49,789	51,847	53,784
aprile	13253	15.506	14.822	26.643	29.745	28.146	49,743	52,130	52,661
maggio	13712	15.936	16.569	27.528	30.469	30.885	49,811	52,302	53,647
giugno	14142	16.244	17.727	28.307	30.947	32.594	49,959	52,490	54,387
luglio	14398	16.881	18.524	28.677	31.943	33.820	50,207	52,847	54,772
agosto	13503	15.561	17.463	27.236	29.965	32.228	49,578	51,931	54,186
settembre	14326	16.724	18.585	28.266	31.602	33.827	50,683	52,921	54,941
ottobre	14980	17.670	18.737	29.254	32.929	34.003	51,207	53,661	55,104
novembre	14872	17.591	17.838	28.925	32.850	32.717	51,416	53,549	54,522
dicembre	14143	16.801		27.816	31.668		50,845	53,054	

Rapporto lavoratori stranieri/ totale lavoratori iscritti

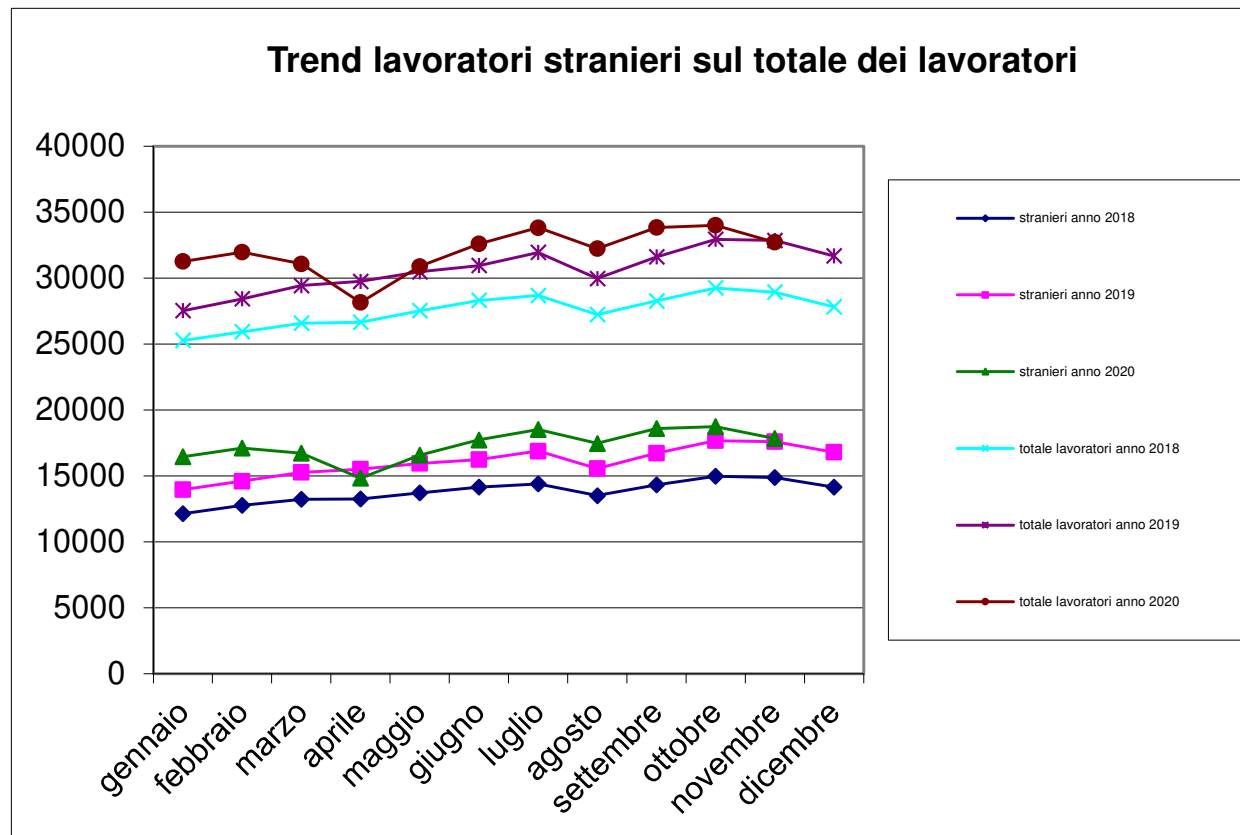

Trend lavoratori a part-time/ totale lavoratori iscritti

n. lavoratori part-time			tot. n. lavoratori		% lavoratori part-time sul tot. lavoratori	
mese	anno 2019	anno 2020	anno 2019	anno 2020	anno 2019	anno 2020
gennaio	473	493	27.532	31.254	1,72%	1,58%
febbraio	482	512	28.417	31.973	1,70%	1,60%
marzo	505	526	29.427	31.080	1,72%	1,69%
aprile	502	494	29.745	28.146	1,69%	1,76%
maggio	497	536	30.469	30.885	1,63%	1,74%
giugno	508	542	30.947	32.594	1,64%	1,66%
luglio	507	566	31.943	33.820	1,59%	1,67%
agosto	476	524	29.965	32.228	1,59%	1,63%
settembre	498	533	31.602	33.827	1,58%	1,58%
ottobre	528	549	32.929	34.003	1,60%	1,61%
novembre	534	548	32.850	32.717	1,63%	1,67%
dicembre	506		31.668		1,60%	

N. lavoratori a part-time / totale lavoratori iscritti

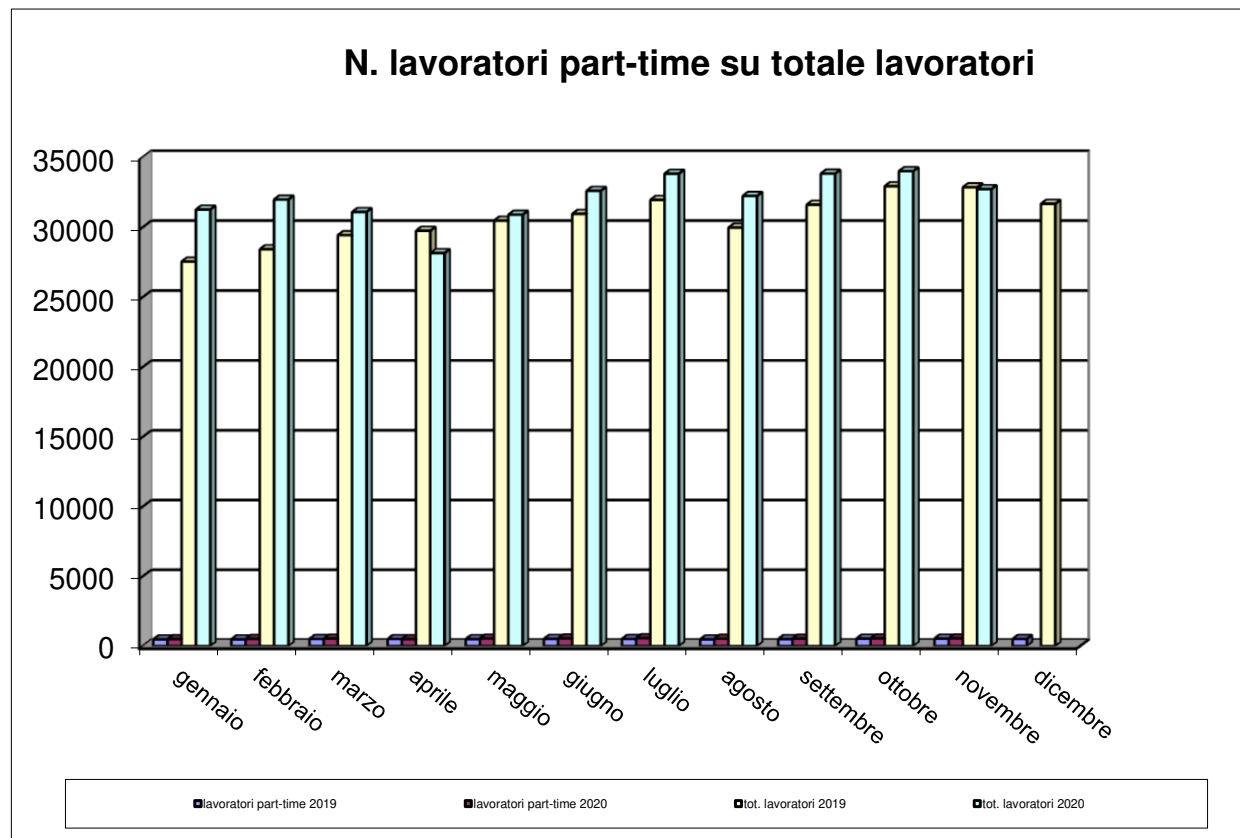

Trend CIG

mese	numero lavoratori			numero imprese			Ore CIG		
	anno 2018	anno 2019	anno 2020	anno 2018	anno 2019	anno 2020	anno 2018	anno 2019	anno 2020
gennaio	25.266	27.532	31.254	5.207	5.310	5.738	73.472	75.451	26.925
febbraio	25.917	28.417	31.973	5.246	5.419	5.810	127.315	58.097	35.723
marzo	26.576	29.427	31.080	5.323	5.527	5.719	167.418	40.409	2.366.945
aprile	26.643	29.745	28.146	5.332	5.572	5.520	100.146	118.021	3.927.360
maggio	27.528	30.469	30.885	5.433	5.646	5.740	89.368	72.371	855.374
giugno	28.307	30.947	32.594	5.478	5.712	5.861	52.877	21.386	368.830
luglio	28.677	31.943	33.820	5.464	5.771	5.952	29.489	32.718	181.164
agosto	27.236	29.965	32.228	5.256	5.553	5.843	14.305	12.637	130.908
settembre	28.266	31.602	33.827	5.408	5.709	5.936	15.157	27.280	177.576
ottobre	29.254	32.929	34.003	5.486	5.845	5.946	90.419	128.260	251.751
novembre	28.925	32.850	32.717	5.498	5.859	5.739	95.297	236.437	193.544
dicembre	27.816	31.668		5.437	5.789		33.735	94.362	

Trend CIG

mese	Ore CIG			somma ore lavorate		
	anno 2018	anno 2019	anno 2020	anno 2018	anno 2019	anno 2020
gennaio	73.472,00	75.451,00	26.925,00	3.182.622,70	3.543.423,20	3.857.284,40
febbraio	127.315,00	58.097,00	35.723,00	3.241.399,20	3.594.553,50	4.025.802,60
marzo	167.418,00	40.409,00	2.366.945,00	3.584.498,10	3.973.142,00	1.971.024,80
aprile	100.146,00	118.021,00	3.927.360,00	3.196.357,40	3.644.026,50	414.824,00
maggio	89.368,00	72.371,00	855.374,00	3.856.345,80	4.204.277,90	3.268.394,30
giugno	52.877,00	21.386,00	368.830,00	3.795.800,80	4.011.519,80	4.057.573,50
luglio	29.489,00	32.718,00	181.164,00	4.053.681,90	4.607.026,70	4.711.413,50
agosto	14.305,00	12.637,00	130.908,00	2.374.071,40	2.464.563,10	2.895.097,70
settembre	15.157,00	27.280,00	177.576,00	3.632.573,60	4.191.411,60	4.439.206,40
ottobre	90.419,00	128.260,00	251.751,00	4.261.650,40	4.693.809,10	4.468.091,90
novembre	95.297,00	236.437,00	193.544,00	3.903.831,50	4.027.335,20	4.178.870,60
dicembre	33.735,00	94.362,00		2.988.812,30	3.493.217,50	

Flussi operai assunti / cessati 2019-20

mese	operai assunti anno 2019			operai assunti anno 2020			operai cessati anno 2019			operai cessati anno 2020		
	italiani	stranieri	tot. assunti	italiani	stranieri	tot. assunti	italiani	stranieri	tot. cessati	italiani	stranieri	tot. cessati
gennaio	1.258	1.878	3.136	1.206	2.130	3.336	810	1.312	2.122	923	1.428	2.351
febbraio	961	1.720	2.681	1.076	2.092	3.168	726	1.325	2.051	918	1.570	2.488
marzo	933	1.781	2.714	490	1.121	1.611	1.025	1.532	2.557	900	1.893	2.793
aprile	881	1.558	2.439	43	54	97	844	1.686	2.530	352	571	923
maggio	1.093	1.889	2.982	1.057	2.068	3.125	848	1.600	2.448	556	914	1.470
giugno	1.032	1.959	2.991	914	1.948	2.862	884	1.491	2.375	711	1.362	2.073
luglio	1.018	1.939	2.957	1.043	2.016	3.059	1.201	2.380	3.581	954	2.101	3.055
agosto	540	953	1.493	473	1.070	1.543	884	1.636	2.520	725	1.394	2.119
settembre	1.329	2.888	4.217	1.117	2.484	3.601	845	1.568	2.413	907	1.618	2.525
ottobre	1.013	2.219	3.232	923	1.917	2.840	926	1.843	2.769	853	1.665	2.518
novembre	845	1.609	2.454	760	1.404	2.164	794	1.652	2.446	682	1.436	2.118
dicembre	493	884	1.377				1.397	2.555	3.952			

Operaio cessato = operaio licenziato o dimissionario

Numero complessivo lavoratori

Numero complessivo lavoratori	
Novembre 2020 – Dicembre 2019	Novembre 2019 – Dicembre 2018
51.038	50.822

Il dato è riferito al numero di operai che sono stati denunciati almeno per una mensilità nel periodo di riferimento

Periodo di riferimento = dal mese di riferimento dell'estrazione (Novembre) ai dodici mesi precedenti.

Andamento apprendisti/n. tot. lavoratori iscritti

mese	N. totale operai		Apprendisti		% Apprendisti/Operai	
	anno 2019	anno 2020	anno 2019	anno 2020	anno 2019	anno 2020
gennaio	27.532	31.254	438	525	1,59%	1,68%
febbraio	28.417	31.973	450	540	1,58%	1,69%
marzo	29.427	31.080	456	530	1,55%	1,71%
aprile	29.745	28.146	473	503	1,59%	1,79%
maggio	30.469	30.885	487	537	1,60%	1,74%
giugno	30.947	32.594	503	568	1,63%	1,74%
luglio	31.943	33.820	504	576	1,58%	1,70%
agosto	29.965	32.228	486	558	1,62%	1,73%
settembre	31.602	33.827	518	621	1,64%	1,84%
ottobre	32.929	34.003	536	622	1,63%	1,83%
novembre	32.850	32.717	531	589	1,62%	1,80%
dicembre	31.668		504		1,59%	

Andamento apprendisti/n. tot. lavoratori iscritti

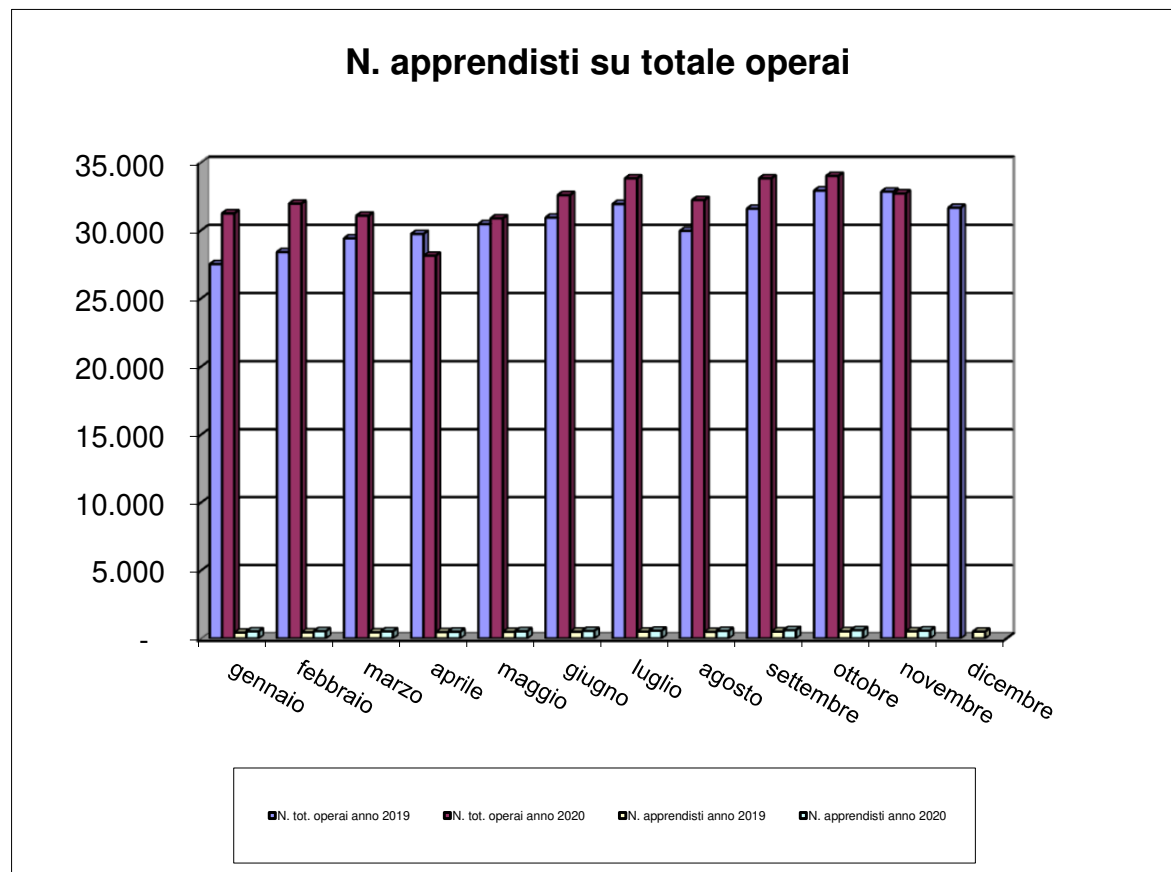

Imprese con titolare straniero

N. imprese con titolare straniero			n tot. imprese		% sul N. tot. imprese	
mese	anno 2019	anno 2020	anno 2019	anno 2020	anno 2019	anno 2020
gennaio	861	996	5.310	5.738	16,21%	17,36%
febbraio	899	1038	5.419	5.810	16,59%	17,87%
marzo	920	1026	5.527	5.719	16,65%	17,94%
aprile	951	965	5.572	5.520	17,07%	17,48%
maggio	969	1022	5.646	5.740	17,16%	17,80%
giugno	1004	1048	5.712	5.861	17,58%	17,88%
luglio	1009	1082	5.771	5.952	17,48%	18,18%
agosto	942	1043	5.553	5.843	16,96%	17,85%
settembre	994	1060	5.709	5.936	17,41%	17,86%
ottobre	1048	1052	5.845	5.946	17,93%	17,69%
novembre	1057	988	5.859	5.739	18,04%	17,22%
dicembre	1028		5.789		17,76%	

Andamento imprese con titolare straniero

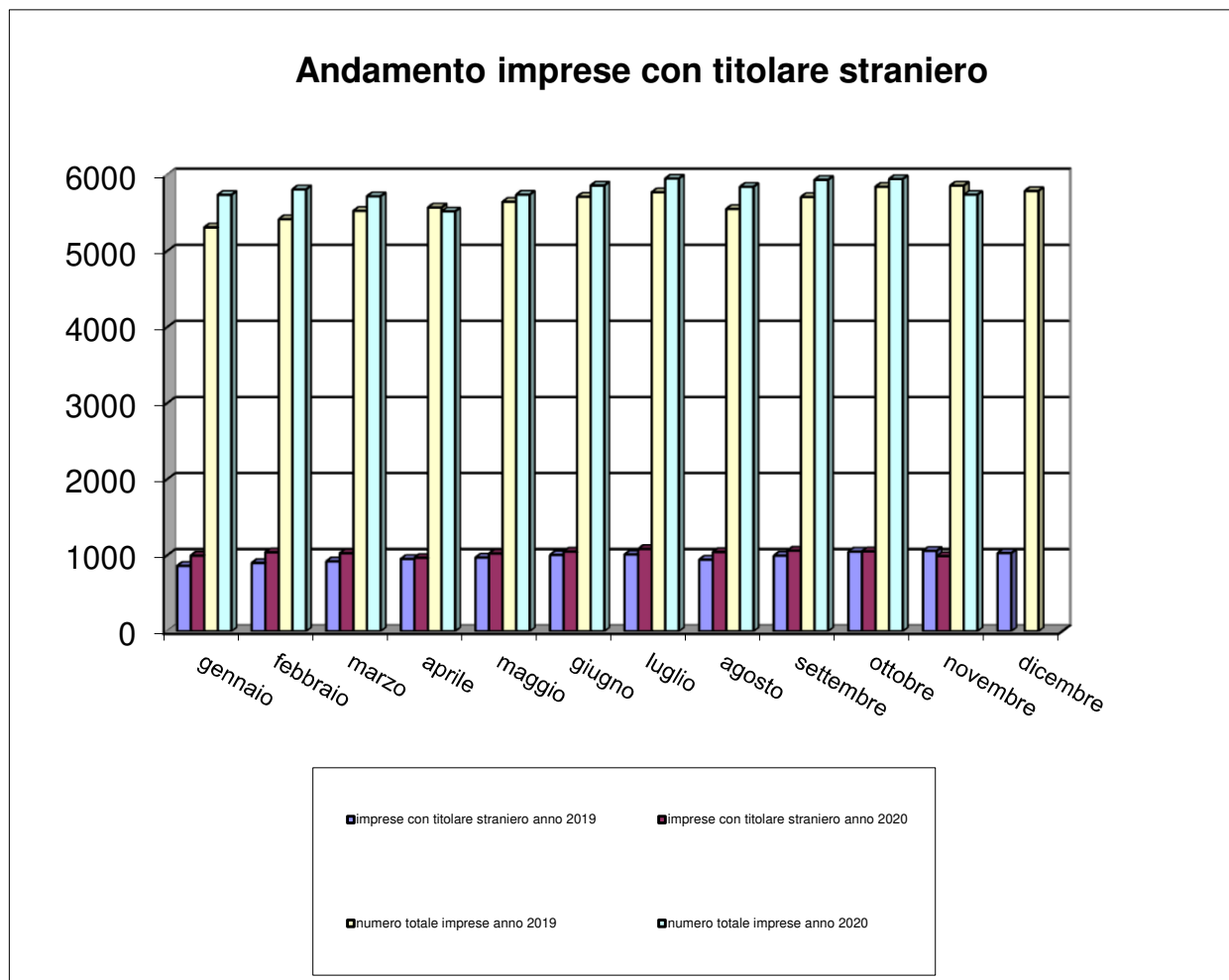

Andamento verifiche in cantiere 2019-20

Gennaio - Dicembre 2019				
periodo	n. accessi	cantieri verificati	Imprese controllate	Operai controllati
totale	8.277	2.897	7.096	13.786

Gennaio-Novembre 2020				
periodo	n. accessi	cantieri verificati	Imprese controllate	Operai controllati
totale	6.431	1.549	3.816	7.680

Il numero di accessi si riferisce al numero totale di interventi eseguiti a prescindere dallo stato del cantiere

Si segnala che nei mesi di Marzo, Aprile e Maggio 2020 l'attività di visita in cantiere è stata sospesa a causa della pandemia da COVID-19