



CASSA EDILE DI MILANO, LODI, MONZA E BRIANZA

Ente bilaterale costituito da Assimpredil Ance
FENEALUIL, FILCA CISL, FILLEA CGIL

Trend dati Cassa Edile Periodo gennaio – dicembre 2019/2020 e aggiornamenti 2021 (*Giugno-Luglio 2021*)

Milano, 20 Settembre 2021

N. lavoratori e imprese

mese	numero lavoratori					numero imprese				
	anno 2017	anno 2018	anno 2019	anno 2020	anno 2021	anno 2017	anno 2018	anno 2019	anno 2020	anno 2021
gennaio	25.564	25.266	27.536	31.286	33.376	5.316	5.207	5.312	5.752	6.067
febbraio	25.846	25.917	28.423	32.012	34.131	5.354	5.246	5.423	5.830	6.167
marzo	26.371	26.576	29.434	31.130	35.368	5.401	5.323	5.531	5.747	6.271
aprile	26.237	26.645	29.748	28.207	35.593	5.398	5.333	5.574	5.555	6.300
maggio	26.857	27.532	30.474	30.975	35.762	5.439	5.434	5.650	5.778	6.318
giugno	26.856	28.309	30.952	32.732	36.188*	5.433	5.479	5.716	5.912	6.319*
luglio	26.673	28.683	31.964	33.999	35.423*	5.433	5.466	5.779	6.013	6.193*
agosto	25.595	27.239	29.979	32.477		5.255	5.257	5.559	5.922	
settembre	26.251	28.267	31.623	34.244		5.362	5.409	5.717	6.049	
ottobre	26.511	29.258	32.949	34.811		5.451	5.489	5.855	6.142	
novembre	26.731	28.928	32.870	34.808		5.462	5.501	5.871	6.151	
dicembre	25.814	27.819	31.705	33.956		5.343	5.439	5.802	6.111	

La nota vale per tutti i dati correlati delle tabelle successive

- 1) (*) In riferimento ai mesi di **Giugno e Luglio 2021** si specifica che i dati esposti non sono ancora consolidati.
- 2) Anche per i mesi precedenti potrebbero registrarsi variazioni in incremento date dagli adempimenti tardivi delle imprese.

N. lavoratori e imprese

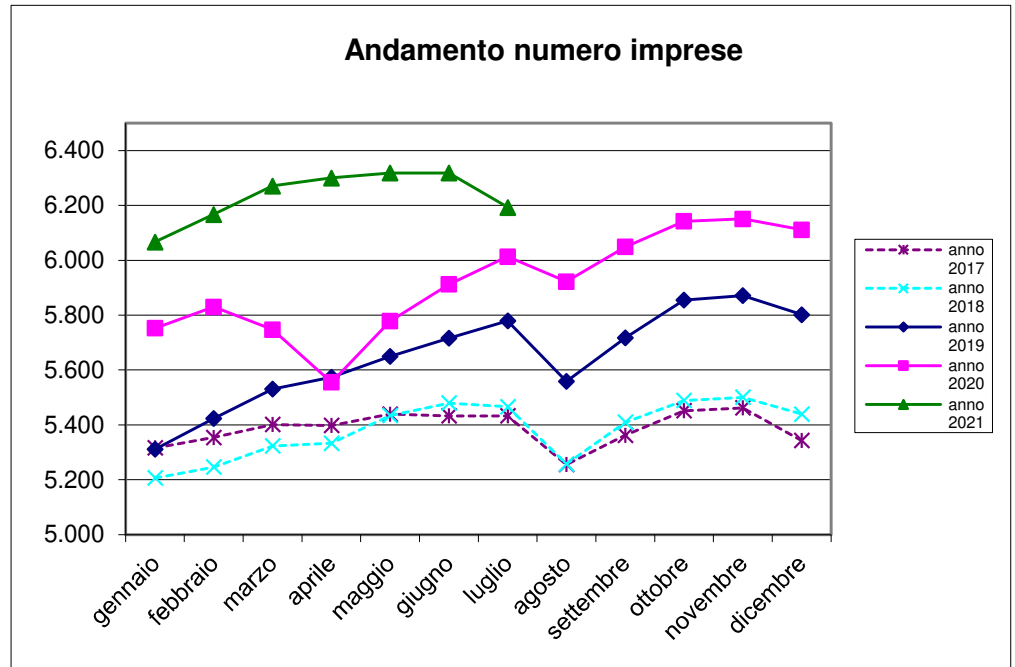
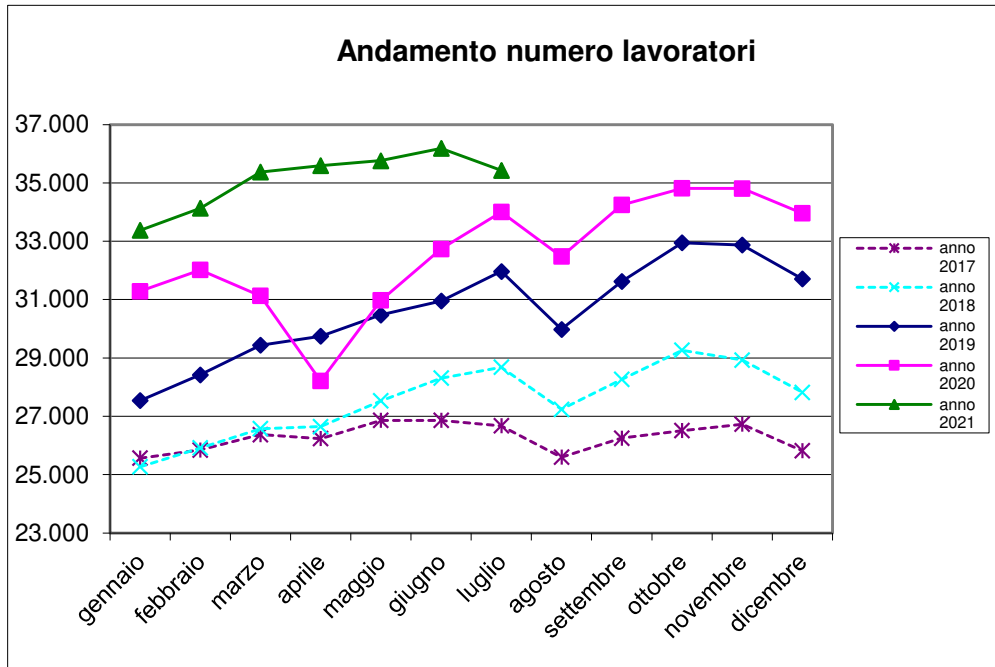

Massa salari e ore dichiarate

mese	massa salariale			somma ore lavorate			somma altre ore		
	anno 2019	anno 2020	anno 2021	anno 2019	anno 2020	anno 2021	anno 2019	anno 2020	anno 2021
gennaio	€ 39.984.417	€ 43.710.966	€ 41.333.390	3.543.991,20	3.860.732,40	3.545.048,30	1.322.993,00	1.464.558,00	1.703.398,00
febbraio	€ 36.662.993	€ 41.139.811	€ 42.105.875	3.595.521,50	4.030.153,60	4.068.536,30	658.820,00	817.467,00	1.049.738,00
marzo	€ 40.479.472	€ 20.278.652	€ 50.075.381	3.974.102,00	1.974.159,80	4.841.945,70	656.122,00	3.252.074,00	1.186.231,00
aprile	€ 41.367.599	€ 7.709.291	€ 51.522.785	3.644.306,50	417.166,00	4.494.421,00	1.284.871,00	4.652.573,00	1.606.771,00
maggio	€ 44.893.308	€ 35.782.454	€ 49.744.596	4.204.825,90	3.276.663,30	4.573.956,90	1.002.801,00	1.633.029,00	1.342.480,00
giugno	€ 42.925.933	€ 43.944.845	€ 51.146.916	4.012.083,80	4.069.632,50	4.705.198,30	870.192,00	1.342.788,00	1.276.207,00
luglio	€ 47.019.852	€ 48.290.351	€ 49.574.863	4.608.830,70	4.731.162,00	4.803.610,90	881.351,00	1.137.511,00	1.031.093,00
agosto	€ 27.367.026	€ 32.107.872		2.466.194,10	2.917.695,70		2.478.581,00	2.529.568,00	
settembre	€ 42.860.247	€ 46.435.556		4.193.218,60	4.490.463,90		758.872,00	1.132.307,00	
ottobre	€ 47.900.643	€ 47.141.502		4.695.852,10	4.567.602,20		952.252,00	1.179.006,00	
novembre	€ 43.457.864	€ 48.101.227		4.029.062,20	4.419.169,60		1.180.118,00	1.377.441,00	
dicembre	€ 43.028.556	€ 45.123.086		3.496.056,50	3.601.457,40		2.087.409,00	2.562.871,00	

Trend massa salariale dichiarata

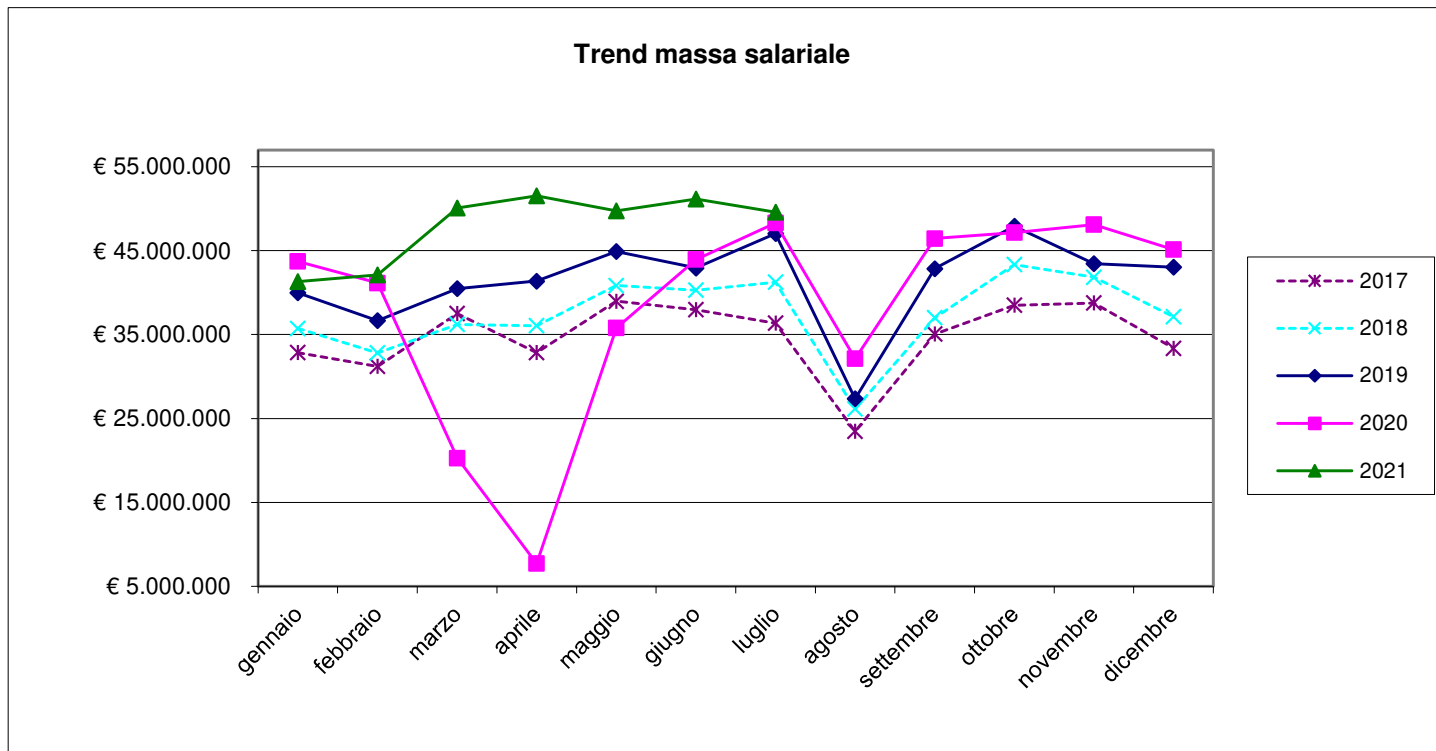

Trend ore lavorate/ore lavorabili

mese	ore lavorate		media ore lavorate		% ore lavorate su ore lavorabili	
	anno 2020	anno 2021	anno 2020	anno 2021	anno 2020	anno 2021
gennaio	3.860.732,40	3.545.048,30	123,40	106,22	77,13%	66,38%
febbraio	4.030.153,60	4.068.536,30	125,90	119,20	78,68%	74,50%
marzo	1.974.159,80	4.841.945,70	63,42	136,90	39,64%	85,56%
aprile	417.166,00	4.494.421,00	14,79	126,27	9,24%	78,92%
maggio	3.276.663,30	4.573.956,90	105,78	127,90	66,12%	79,94%
giugno	4.069.632,50	4.705.198,30	124,33	130,02	77,71%	81,26%
luglio	4.731.162,00	4.803.610,90	139,16	135,61	86,97%	84,75%
agosto	2.917.695,70		89,84		56,15%	
settembre	4.490.463,90		131,13		81,96%	
ottobre	4.567.602,20		131,21		82,01%	
novembre	4.419.169,60		126,96		79,35%	
dicembre	3.601.457,40		106,06		66,29%	

Ore lavorabili mese =160

Trend lavoratori stranieri/ sul totale dei lavoratori iscritti

lavoratori stranieri per nascita			totale numero lavoratori			% lavoratori stranieri sul totale dei lavoratori			
mese	anno 2019	anno 2020	anno 2021	anno 2019	anno 2020	anno 2021	anno 2019	anno 2020	anno 2021
gennaio	13.952	16.492	18.335	27.536	31.286	33.376	50,668	52,714	54,935
febbraio	14.600	17.138	18.946	28.423	32.012	34.131	51,367	53,536	55,510
marzo	15.262	16.749	19.831	29.434	31.130	35.368	51,852	53,803	56,070
aprile	15.509	14.856	19.969	29.748	28.207	35.593	52,135	52,668	56,104
maggio	15.940	16.636	20.031	30.474	30.975	35.762	52,307	53,708	56,012
giugno	16.248	17.828	20.358	30.952	32.732	36.188	52,494	54,467	56,256
luglio	16.895	18.654	19.794	31.964	33.999	35.423	52,856	54,866	55,879
agosto	15.570	17.660		29.979	32.477		51,936	54,377	
settembre	16.732	18.901		31.623	34.244		52,911	55,195	
ottobre	17.680	19.327		32.949	34.811		53,659	55,520	
novembre	17.600	19.320		32.870	34.808		53,544	55,504	
dicembre	16.826	18.767		31.705	33.956		53,070	55,269	

Rapporto lavoratori stranieri/ totale lavoratori iscritti

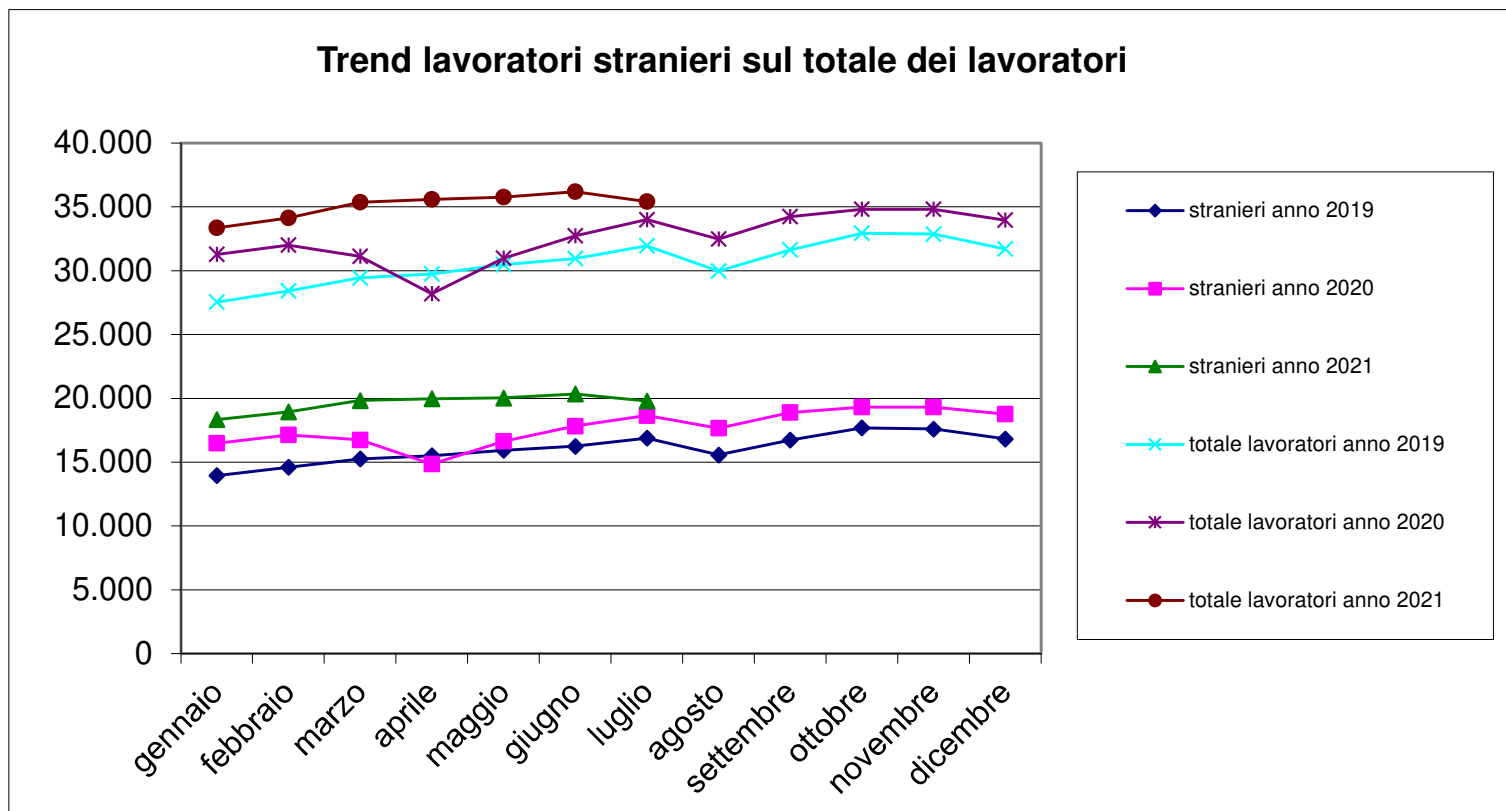

Trend lavoratori a part-time/totale lavoratori iscritti

n. lavoratori part-time			tot. n. lavoratori		% lavoratori part-time sul tot. lavoratori	
mese	anno 2020	anno 2021	anno 2020	anno 2021	anno 2020	anno 2021
gennaio	496	584	31.286	33.376	1,59%	1,75%
febbraio	516	590	32.012	34.131	1,61%	1,73%
marzo	533	609	31.130	35.368	1,71%	1,72%
aprile	501	606	28.207	35.593	1,78%	1,70%
maggio	543	611	30.975	35.762	1,75%	1,71%
giugno	550	606	32.732	36.188	1,68%	1,67%
luglio	577	598	33.999	35.423	1,70%	1,69%
agosto	534		32.477		1,64%	
settembre	546		34.244		1,59%	
ottobre	576		34.811		1,65%	
novembre	610		34.808		1,75%	
dicembre	603		33.956		1,78%	

N. lavoratori a part-time / totale lavoratori iscritti

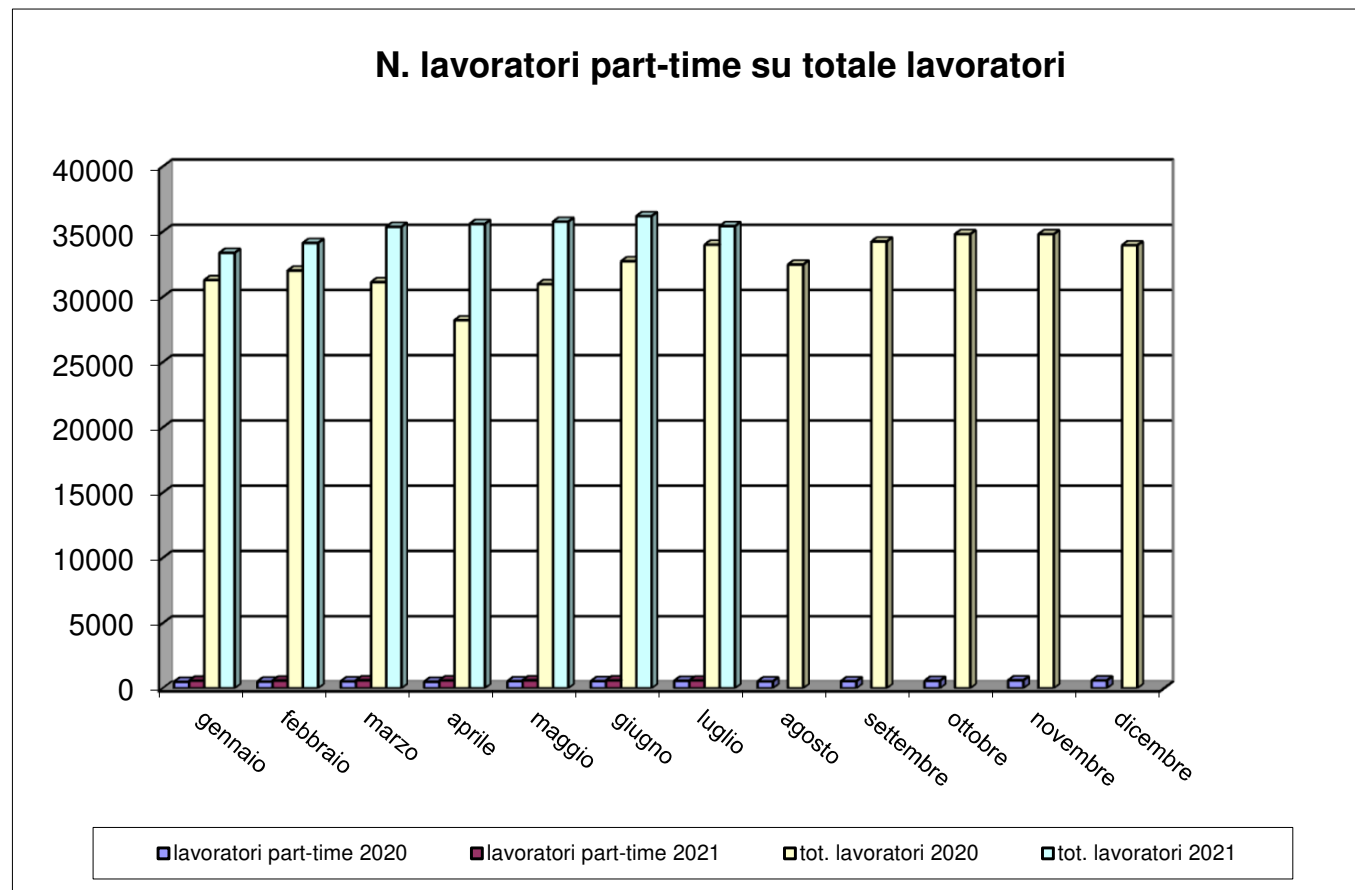

Trend CIG

mese	numero lavoratori			numero imprese			Ore CIG		
	anno 2019	anno 2020	anno 2021	anno 2019	anno 2020	anno 2021	anno 2019	anno 2020	anno 2021
gennaio	27.536	31.286	33.376	5.312	5.752	6.067	75.451	26.925	304.136
febbraio	28.423	32.012	34.131	5.423	5.830	6.167	58.097	35.723	285.552
marzo	29.434	31.130	35.368	5.531	5.747	6.271	40.409	2.370.563	246.218
aprile	29.748	28.207	35.593	5.574	5.555	6.300	118.021	3.934.136	250.386
maggio	30.474	30.975	35.762	5.650	5.778	6.318	72.371	859.278	252.979
giugno	30.952	32.732	36.188	5.716	5.912	6.319	21.386	371.838	178.339
luglio	31.964	33.999	35.423	5.779	6.013	6.193	32.718	182.884	36.386
agosto	29.979	32.477		5.559	5.922		12.637	133.348	
settembre	31.623	34.244		5.717	6.049		27.280	180.874	
ottobre	32.949	34.811		5.855	6.142		128.260	260.629	
novembre	32.870	34.808		5.871	6.151		236.437	214.672	
dicembre	31.705	33.956		5.802	6.111		94.362	364.739	

Trend CIG

mese	Ore CIG			somma ore lavorate		
	anno 2019	anno 2020	anno 2021	anno 2019	anno 2020	anno 2021
gennaio	75.451	26.925	304.136	3.543.991,20	3.860.732,40	3.545.048,30
febbraio	58.097	35.723	285.552	3.595.521,50	4.030.153,60	4.068.536,30
marzo	40.409	2.370.563	246.218	3.974.102,00	1.974.159,80	4.841.945,70
aprile	118.021	3.934.136	250.386	3.644.306,50	417.166,00	4.494.421,00
maggio	72.371	859.278	252.979	4.204.825,90	3.276.663,30	4.573.956,90
giugno	21.386	371.838	178.339	4.012.083,80	4.069.632,50	4.705.198,30
luglio	32.718	182.884	36.386	4.608.830,70	4.731.162,00	4.803.610,90
agosto	12.637	133.348		2.466.194,10	2.917.695,70	
settembre	27.280	180.874		4.193.218,60	4.490.463,90	
ottobre	128.260	260.629		4.695.852,10	4.567.602,20	
novembre	236.437	214.672		4.029.062,20	4.419.169,60	
dicembre	94.362	364.739		3.496.056,50	3.601.457,40	

Flussi operai assunti / cessati 2020-21

mese	operai assunti anno 2020			operai assunti anno 2021			operai cessati anno 2020			operai cessati anno 2021		
	italiani	stranieri	tot. assunti	italiani	stranieri	tot. assunti	italiani	stranieri	tot. cessati	italiani	stranieri	tot. cessati
gennaio	1.206	2.138	3.344	1.001	2.006	3.007	924	1.427	2.351	691	1.323	2.014
febbraio	1.081	2.100	3.181	813	1.795	2.608	920	1.572	2.492	744	1.367	2.111
marzo	495	1.122	1.617	1.097	2.386	3.483	900	1.897	2.797	813	1.958	2.771
aprile	47	56	103	1.014	2.071	3.085	358	575	933	802	1.921	2.723
maggio	1.064	2.097	3.161	907	1.983	2.890	558	918	1.476	887	1.666	2.553
giugno	924	1.968	2.892	1.000	2.382	3.382	723	1.379	2.102	982	1.937	2.919
luglio	1.054	2.057	3.111	964	1.905	2.869	966	2.133	3.099	1.253	2.441	3.694
agosto	478	1.111	1.589				730	1.425	2.155			
settembre	1.138	2.557	3.695				927	1.659	2.586			
ottobre	975	2.044	3.019				873	1.752	2.625			
novembre	861	1.703	2.564				754	1.701	2.455			
dicembre	489	1.088	1.577				1.176	2.377	3.553			

Operaio cessato = operaio licenziato o dimissionario

Numero complessivo lavoratori

Numero complessivo lavoratori	
Luglio 2021 – Agosto 2020	Luglio 2020 – Agosto 2019
55.809	50.536

Il dato è riferito al numero di operai che sono stati denunciati almeno per una mensilità nel periodo di riferimento

Periodo di riferimento = dal mese di riferimento dell'estrazione (Luglio) ai dodici mesi precedenti.

Andamento apprendisti/n. tot. lavoratori iscritti

mese	N. totale operai		Apprendisti		% Apprendisti/Operai	
	anno 2020	anno 2021	anno 2020	anno 2021	anno 2020	anno 2021
gennaio	31.286	33.376	524	636	1,67%	1,91%
febbraio	32.012	34.131	539	657	1,68%	1,92%
marzo	31.130	35.368	530	664	1,70%	1,88%
aprile	28.207	35.593	503	702	1,78%	1,97%
maggio	30.975	35.762	537	713	1,73%	1,99%
giugno	32.732	36.188	569	731	1,74%	2,02%
luglio	33.999	35.423	578	698	1,70%	1,97%
agosto	32.477		563		1,73%	
settembre	34.244		626		1,83%	
ottobre	34.811		640		1,84%	
novembre	34.808		644		1,85%	
dicembre	33.956		632		1,86%	

Andamento apprendisti/n. tot. lavoratori iscritti

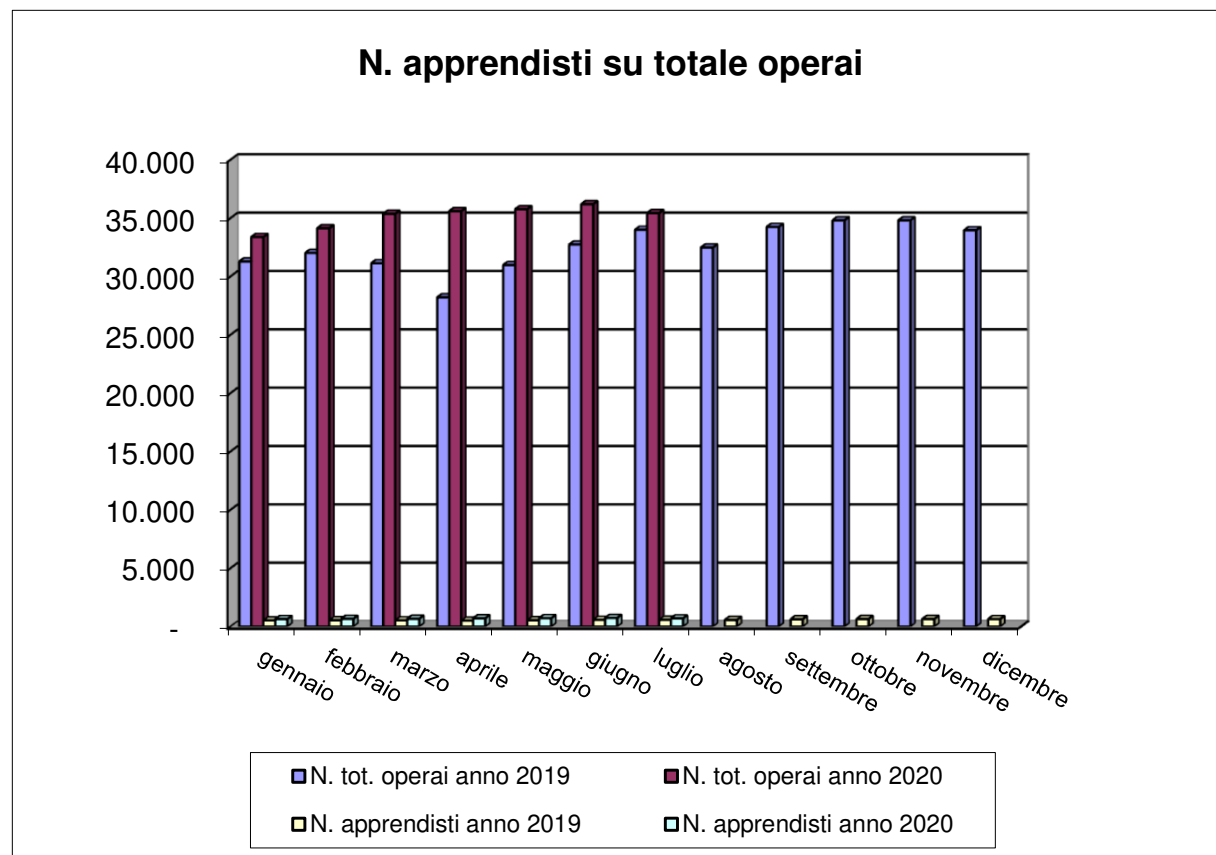

Imprese con titolare straniero

N. imprese con titolare straniero			n tot. imprese		% sul N. tot. imprese	
mese	anno 2020	anno 2021	anno 2020	anno 2021	anno 2020	anno 2021
gennaio	1.000	1.106	5.752	6.067	17,39%	18,23%
febbraio	1.044	1.144	5.830	6.167	17,91%	18,55%
marzo	1.034	1.181	5.747	6.271	17,99%	18,83%
aprile	977	1.197	5.555	6.300	17,59%	19,00%
maggio	1.038	1.198	5.778	6.318	17,96%	18,96%
giugno	1.069	1.203	5.912	6.319	18,08%	19,04%
luglio	1.110	1.159	6.013	6.193	18,46%	18,71%
agosto	1.081		5.922		18,25%	
settembre	1.105		6.049		18,27%	
ottobre	1.134		6.142		18,46%	
novembre	1.145		6.151		18,61%	
dicembre	1.131		6.111		18,51%	

Andamento imprese con titolare straniero

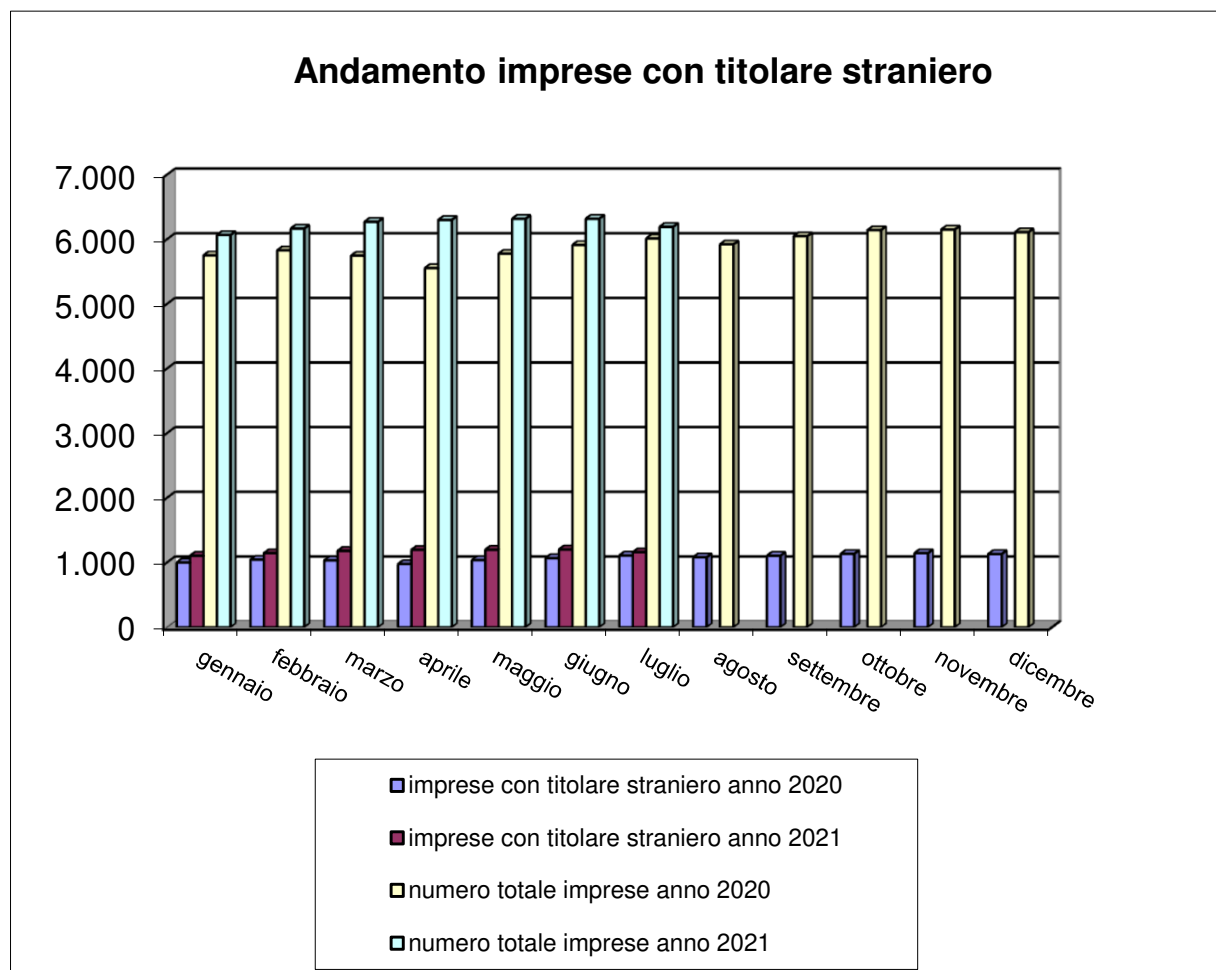

Andamento verifiche in cantiere 2020-21

Gennaio-Dicembre 2020				
periodo	n. accessi	cantieri verificati	imprese controllate	operai controllati
totale	7.087	1.671	4.070	8.104

Gennaio-Luglio 2021				
periodo	n. accessi	cantieri verificati	imprese controllate	operai controllati
totale	5.913	1.146	2.562	4.599

Il numero di accessi si riferisce al numero totale di interventi eseguiti a prescindere dallo stato del cantiere

Si segnala che nei mesi di Marzo, Aprile e Maggio 2020 l'attività di visita in cantiere è stata sospesa a causa della pandemia da COVID-19