Cassa Edile di Mutualità ed Assistenza di Milano Lodi, Monza e Brianza

Ente bilaterale costituito da
Assimpredil ANCE e FeNEAL-UIL, FILCA-CISL, FILLEA-CGIL

Trend dati Cassa Edile

Periodo gennaio – dicembre 2017/2018 e aggiornamenti 2019

(*Giugno-Luglio 2019*)

Milano, 20 settembre 2019

N. lavoratori e imprese

numero lavoratori						numero imprese				
mese	anno 2015	anno 2016	anno 2017	anno 2018	anno 2019	anno 2015	anno 2016	anno 2017	anno 2018	anno 2019
gennaio	27099	24.555	25.551	25.259	27.500	5.268	5.359	5.312	5.201	5.290
febbraio	27595	24.863	25.842	25.907	28.335	5.323	5.420	5.351	5.239	5.390
marzo	28175	25.069	26.367	26.569	29.325	5.412	5.480	5.398	5.317	5.492
aprile	28196	25.472	26.234	26.637	29.640	5.466	5.505	5.394	5.327	5.522
maggio	26902	26.571	26.852	27.518	30.273	5.470	5.565	5.434	5.425	5.574
giugno	26358	26.606	26.850	28.298	30.502*	5.463	5.579	5.428	5.470	5.571*
luglio	26223	27.067	26.671	28.650	30.235 *	5.451	5.576	5.431	5.452	5.472 *
agosto	24598	25.973	25.593	27.211		5.276	5.406	5.253	5.245	
settembre	25629	27.073	26.249	28.245		5.459	5.494	5.360	5.397	
ottobre	25947	27.226	26.506	29.241		5.549	5.532	5.447	5.478	
novembre	26018	27.222	26.724	28.901		5.567	5.529	5.457	5.487	
dicembre	25385	26.474	25.809	27.780		5.518	5.435	5.339	5.421	

La nota vale per tutti i dati correlati delle tabelle successive

1) (*) In riferimento ai mesi di **giugno** e **luglio 2019** si specifica che i dati esposti non sono ancora consolidati.

2) Anche per i mesi precedenti potrebbero registrarsi variazioni in incremento date dagli adempimenti tardivi delle imprese.

N. lavoratori e imprese

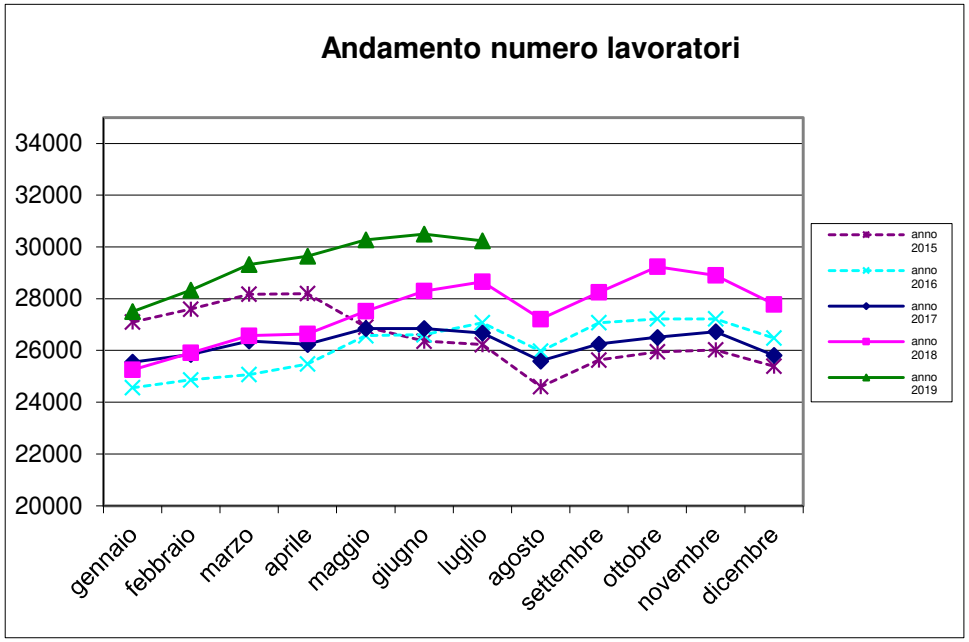

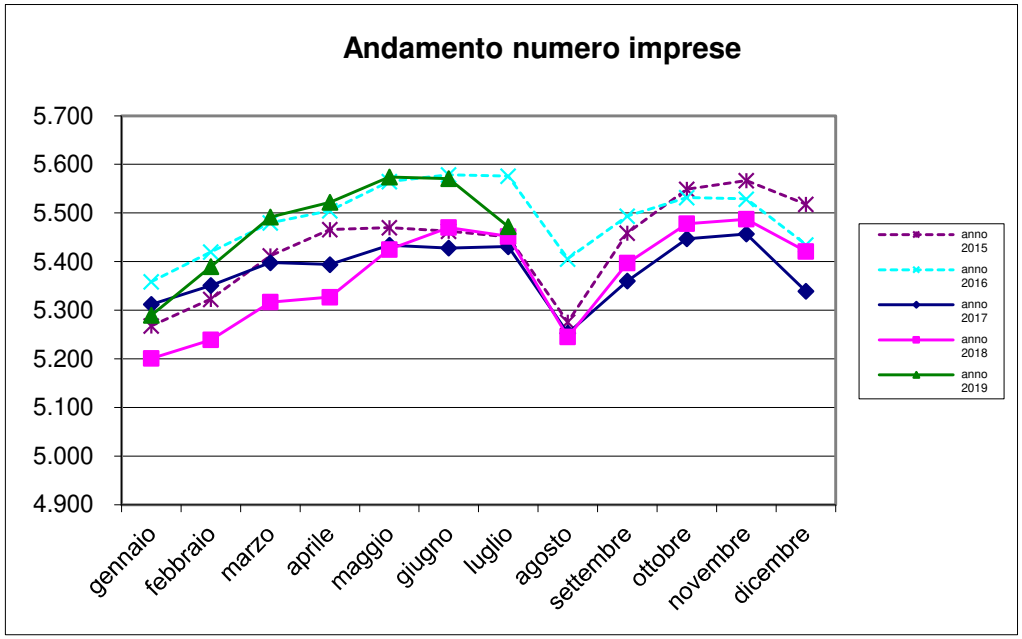

Massa salari e ore dichiarate

	massa salariale			somma ore lavorate			somma altre ore		
mese	anno 2017	anno 2018	anno 2019	anno 2017	anno 2018	anno 2019	anno 2017	anno 2018	anno 2019
gennaio	€ 32.816.904	€ 35.708.129	€ 39.938.820	2.901.449,20	3.181.591,70	3.539.780,20	1.501.705,00	1.278.110,00	1.321.243,00
febbraio	€ 31.200.277	€ 32.791.774	€ 36.569.805	3.093.752,20	3.240.123,20	3.585.853,50	825.829,00	645.473,00	655.958,00
marzo	€ 37.492.673	€ 36.199.735	€ 40.357.840	3.719.831,60	3.583.154,10	3.961.392,00	865.821,00	758.613,00	652.626,00
aprile	€ 32.841.999	€ 36.044.891	€ 41.231.328	2.875.286,50	3.195.355,40	3.631.745,50	1.137.319,00	1.004.235,00	1.279.806,00
maggio	€ 38.967.034	€ 40.822.851	€ 44.596.668	3.664.836,90	3.854.920,80	4.175.885,90	960.406,00	854.800,00	997.813,00
giugno	€ 37.959.436	€ 40.253.604	€ 42.362.679	3.563.807,20	3.794.368,80	3.957.281,30	843.098,00	834.854,00	860.104,00
luglio	€ 36.355.920	€ 41.202.678	€ 44.844.779	3.594.501,40	4.050.161,90	4.384.061,20	617.155,00	678.023,00	826.323,00
agosto	€ 23.480.439	€ 26.112.841		2.139.985,40	2.371.609,40		2.261.407,50	2.282.523,00	
settembre	€ 35.046.128	€ 36.968.359		3.454.182,00	3.630.063,60		625.766,00	566.271,00	
ottobre	€ 38.489.152	€ 43.314.212		3.798.307,80	4.259.724,40		561.103,00	700.843,00	
novembre	€ 38.734.715	€ 41.793.375		3.634.864,50	3.900.919,50		775.158,00	881.393,00	
dicembre	€ 33.346.832	€ 37.080.248		2.685.703,90	2.984.986,30		1.364.707,00	1.651.481,50	

Trend massa salariale dichiarata

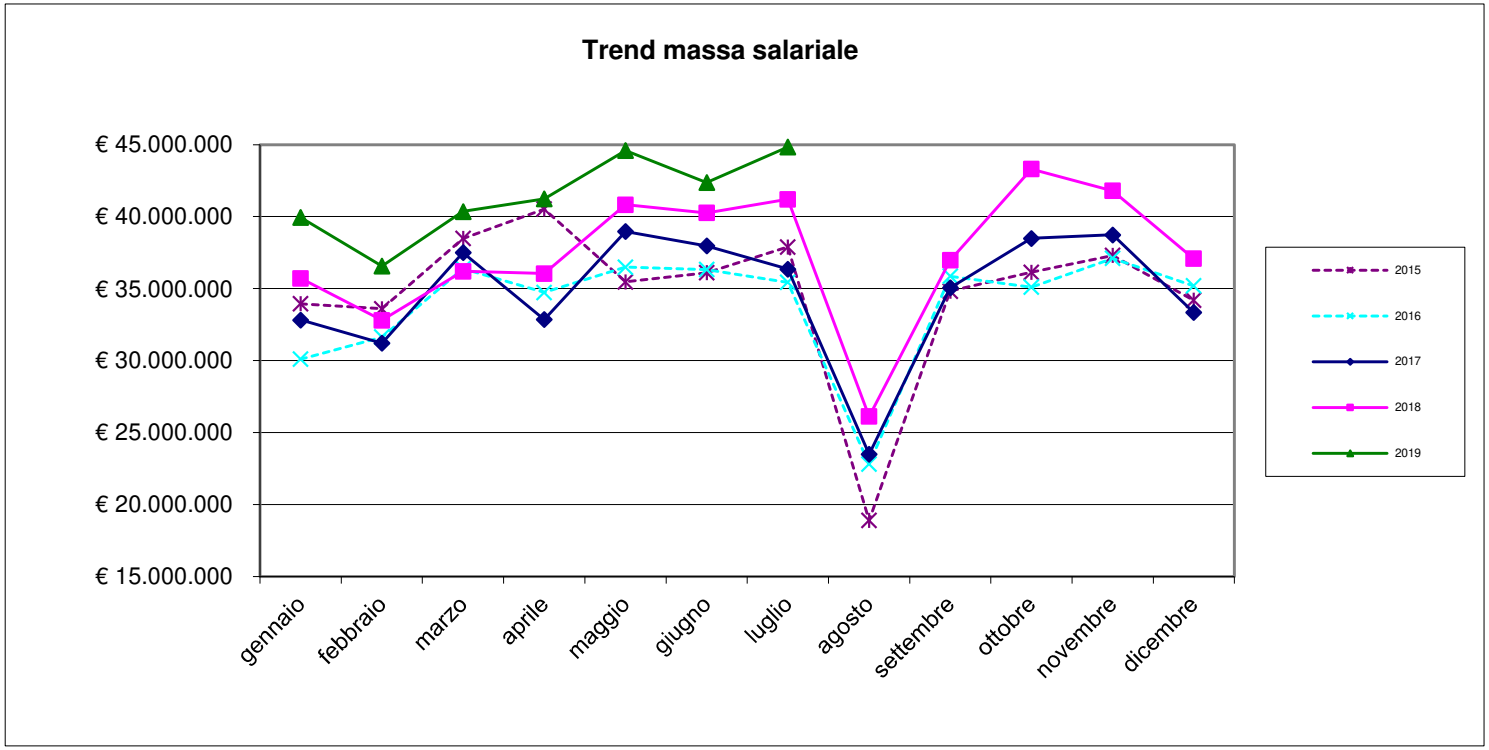

Trend ore lavorate/ore lavorabili

ore lavorate			media ore lavorate		% ore lavorate su ore	
mese	anno 2018	anno 2019	anno 2018	anno 2019	anno 2018	anno 2019
gennaio	3.181.591,70	3.539.780,20	125,96	128,72	78,72%	80,45%
febbraio	3.240.123,20	3.585.853,50	125,07	126,55	78,17%	79,10%
marzo	3.583.154,10	3.961.392,00	134,86	135,09	84,29%	84,43%
aprile	3.195.355,40	3.631.745,50	119,96	122,53	74,97%	76,58%
maggio	3.854.920,80	4.175.885,90	140,09	137,94	87,55%	86,21%
giugno	3.794.368,80	3.957.281,30	134,09	129,74	83,80%	81,09%
luglio	4.050.161,90	4.384.061,20	141,37	145,00	88,35%	90,62%
agosto	2.371.609,40		87,16		54,47%	
settembre	3.630.063,60		128,52		80,33%	
ottobre	4.259.724,40		145,68		91,05%	
novembre	3.900.919,50		134,98		84,36%	
dicembre	2.984.986,30		107,45		67,16%	

Ore lavorabili mese =160

Trend lavoratori stranieri/sul totale dei lavoratori iscritti

lavoratori stranieri per nascita				totale numero lavoratori			% lavoratori stranieri sul totale dei lavoratori		
mese	anno 2017	anno 2018	anno 2019	anno 2017	anno 2018	anno 2019	anno 2017	anno 2018	anno 2019
gennaio	12.009	12.118	13.924	25.551	25.259	27.500	47,000	47,975	50,633
febbraio	12.209	12.759	14.528	25.842	25.907	28.335	47,245	49,249	51,272
marzo	12.595	13.226	15.174	26.367	26.569	29.325	47,768	49,780	51,744
aprile	12.549	13.248	15.425	26.234	26.637	29.640	47,835	49,735	52,041
maggio	12.971	13.704	15.787	26.852	27.518	30.273	48,306	49,800	52,149
giugno	12.879	14.136	15.926	26.850	28.298	30.502	47,966	49,954	52,213
luglio	12.838	14.390	15.669	26.671	28.650	30.235	48,135	50,227	51,824
agosto	12.139	13.495		25.593	27.211		47,431	49,594	
settembre	12.542	14.315		26.249	28.245		47,781	50,682	
ottobre	12.786	14.968		26.506	29.241		48,238	51,188	
novembre	12.893	14.852		26.724	28.901		48,245	51,389	
dicembre	12.375	14.113		25.809	27.780		47,948	50,803	

Rapporto lavoratori stranieri/totale lavoratori iscritti

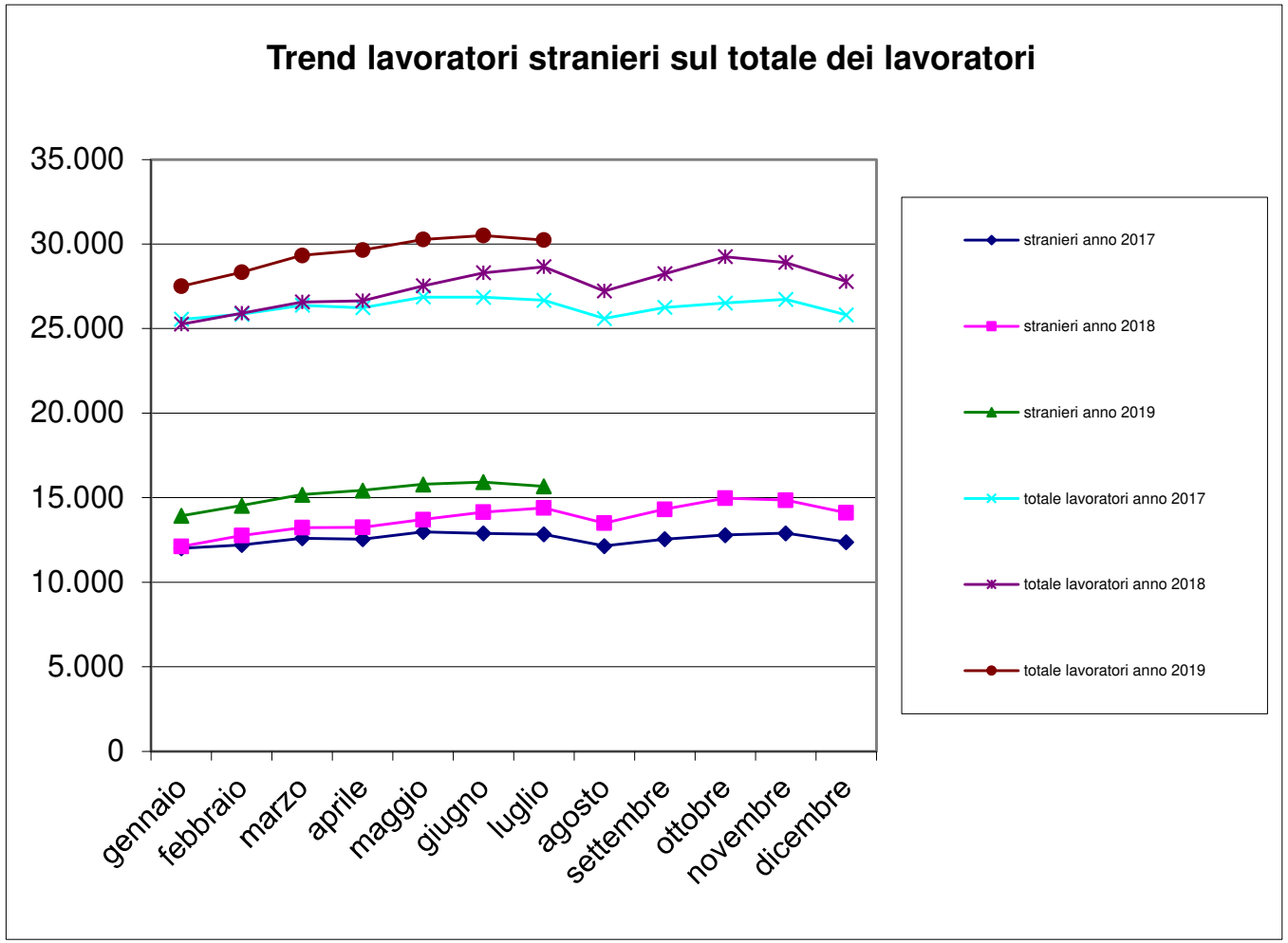

Cassa Edile di Milano, Lodi, Monza e Brianza

Trend lavoratori a part-time/totale lavoratori iscritti

n. lavoratori part-time			tot. n. lavoratori		% lavoratori part-time sul tot. lavoratori	
mese	anno 2018	anno 2019	anno 2018	anno 2019	anno 2018	anno 2019
gennaio	476	470	25.259	27.500	1,88%	1,71%
febbraio	495	478	25.907	28.335	1,91%	1,69%
marzo	512	498	26.569	29.325	1,93%	1,70%
aprile	519	494	26.637	29.640	1,95%	1,67%
maggio	537	487	27.518	30.273	1,95%	1,61%
giugno	544	486	28.298	30.502	1,92%	1,59%
luglio	551	467	28.650	30.235	1,92%	1,54%
agosto	505		27.211		1,86%	
settembre	503		28.245		1,78%	
ottobre	525		29.241		1,80%	
novembre	505		28.901		1,75%	
dicembre	480		27.780		1,73%	

N. lavoratori a part-time / totale lavoratori iscritti

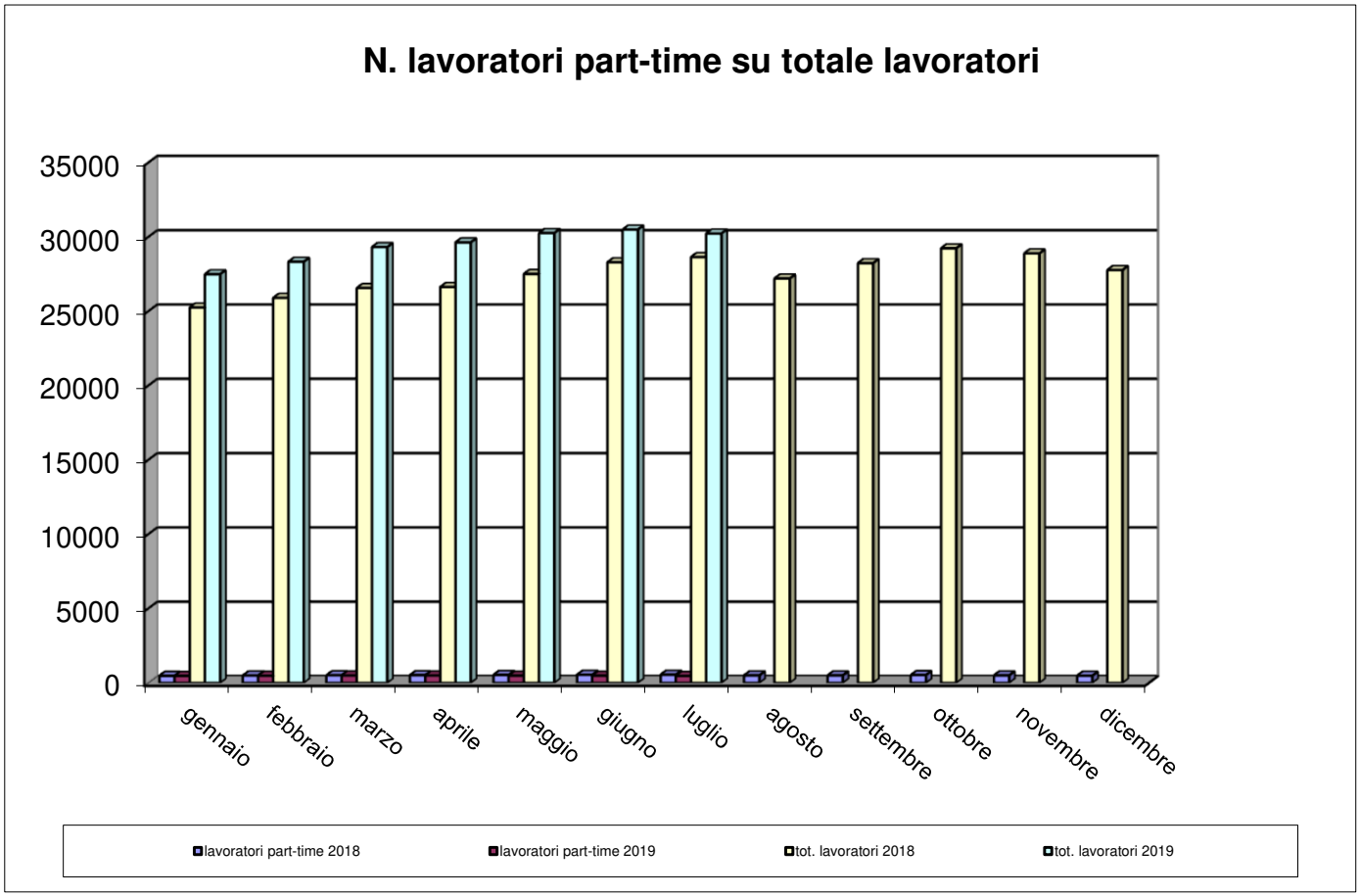

Trend CIG

numero lavoratori				numero imprese			Ore CIG		
mese	anno 2017	anno 2018	anno 2019	anno 2017	anno 2018	anno 2019	anno 2017	anno 2018	anno 2019
gennaio	25.551	25.259	27.500	5.312	5.201	5.290	140.051	73.472	75.451
febbraio	25.842	25.907	28.335	5.351	5.239	5.390	162.839	127.315	58.097
marzo	26.367	26.569	29.325	5.398	5.317	5.492	103.616	167.418	40.409
aprile	26.234	26.637	29.640	5.394	5.327	5.522	101.077	100.146	118.021
maggio	26.852	27.518	30.273	5.434	5.425	5.574	75.145	89.368	72.371
giugno	26.850	28.298	30.502	5.428	5.470	5.571	46.771	52.877	21.386
luglio	26.671	28.650	30.235	5.431	5.452	5.472	27.489	29.489	31.824
agosto	25.593	27.211		5.253	5.245		10.311	14.305	
settembre	26.249	28.245		5.360	5.397		30.303	15.157	
ottobre	26.506	29.241		5.447	5.478		30.563	90.419	
novembre	26.724	28.901		5.457	5.487		66.429	95.297	
dicembre	25.809	27.780		5.339	5.421		57.633	33.735	

Trend CIG

	Ore CIG			somma ore lavorate		
mese	anno 2017	anno 2018	anno 2019	anno 2017	anno 2018	anno 2019
gennaio	140.051,00	73.472,00	75.451,00	2.901.449,20	3.181.591,70	3.539.780,20
febbraio	162.839,00	127.315,00	58.097,00	3.093.752,20	3.240.123,20	3.585.853,50
marzo	103.616,00	167.418,00	40.409,00	3.719.831,60	3.583.154,10	3.961.392,00
aprile	101.077,00	100.146,00	118.021,00	2.875.286,50	3.195.355,40	3.631.745,50
maggio	75.145,00	89.368,00	72.371,00	3.664.836,90	3.854.920,80	4.175.885,90
giugno	46.771,00	52.877,00	21.386,00	3.563.807,20	3.794.368,80	3.957.281,30
luglio	27.489,00	29.489,00	31.824,00	3.594.501,40	4.050.161,90	4.384.061,20
agosto	10.311,00	14.305,00		2.139.985,40	2.371.609,40	
settembre	30.303,00	15.157,00		3.454.182,00	3.630.063,60	
ottobre	30.563,00	90.419,00		3.798.307,80	4.259.724,40	
novembre	66.429,00	95.297,00		3.634.864,50	3.900.919,50	
dicembre	57.633,00	33.735,00		2.685.703,90	2.984.986,30	

Flussi operai assunti /cessati 2018-19

	operai assunti anno 2018			operai assunti anno 2019			operai cessati anno 2018			operai cessati anno 2019		
mese		stranieri	tot. assunti	italiani	stranieri	tot. assunti	italiani	stranieri	tot. cessati	italiani	stranieri	tot. cessati
gennaio	1.235	1.593	**2.828**	1.256	1.876	**3.132**	806	1.020	**1.826**	810	1.310	**2.120**
febbraio	782	1.493	**2.275**	955	1.706	**2.661**	753	1.173	**1.926**	722	1.308	**2.030**
marzo	832	1.541	**2.373**	930	1.764	**2.694**	848	1.277	**2.125**	1.021	1.516	**2.537**
aprile	937	1.423	**2.360**	875	1.542	**2.417**	616	1.152	**1.768**	838	1.672	**2.510**
maggio	924	1.501	**2.425**	1.082	1.848	**2.930**	726	1.280	**2.006**	846	1.575	**2.421**
giugno	1.017	1.654	**2.671**	994	1.862	**2.856**	857	1.460	**2.317**	871	1.438	**2.309**
luglio	1.033	1.720	**2.753**	927	1.613	**2.540**	1.127	1.818	**2.945**	1.100	2.083	**3.183**
agosto	558	894	**1.452**				1.005	1.419	**2.424**			
settembre	1.240	2.202	**3.442**				854	1.372	**2.226**			
ottobre	1.121	1.832	**2.953**				1.039	1.539	**2.578**			
novembre	842	1.386	**2.228**				784	1.405	**2.189**			
dicembre	436	811	**1.247**				1.412	2.135	**3.547**			

Operaio cessato = operaio licenziato o dimissionario

Numero complessivo lavoratori

Numero complessivo lavoratori	
Luglio 2019 – Agosto 2018	**Luglio 2018 – Agosto 2017**
49.058	44.549

Il dato è riferito al numero di operai che sono stati denunciati almeno per una mensilità nel periodo di riferimento

Periodo di riferimento = dal mese di riferimento dell'estrazione (Luglio) ai dodici mesi precedenti.

Andamento apprendisti/n. tot. lavoratori iscritti

	N. totale operai		Apprendisti		% Apprendisti/Operai	
mese	anno 2018	anno 2019	anno 2018	anno 2019	anno 2018	anno 2019
gennaio	25.259	27.500	390	438	1,54%	1,59%
febbraio	25.907	28.335	401	447	1,55%	1,58%
marzo	26.569	29.325	403	454	1,52%	1,55%
aprile	26.637	29.640	401	472	1,51%	1,59%
maggio	27.518	30.273	414	486	1,50%	1,61%
giugno	28.298	30.502	429	495	1,52%	1,62%
luglio	28.650	30.235	427	481	1,49%	1,59%
agosto	27.211		415		1,53%	
settembre	28.245		435		1,54%	
ottobre	29.241		463		1,58%	
novembre	28.901		440		1,52%	
dicembre	27.780		429		1,54%	

Andamento apprendisti/n. tot. lavoratori iscritti

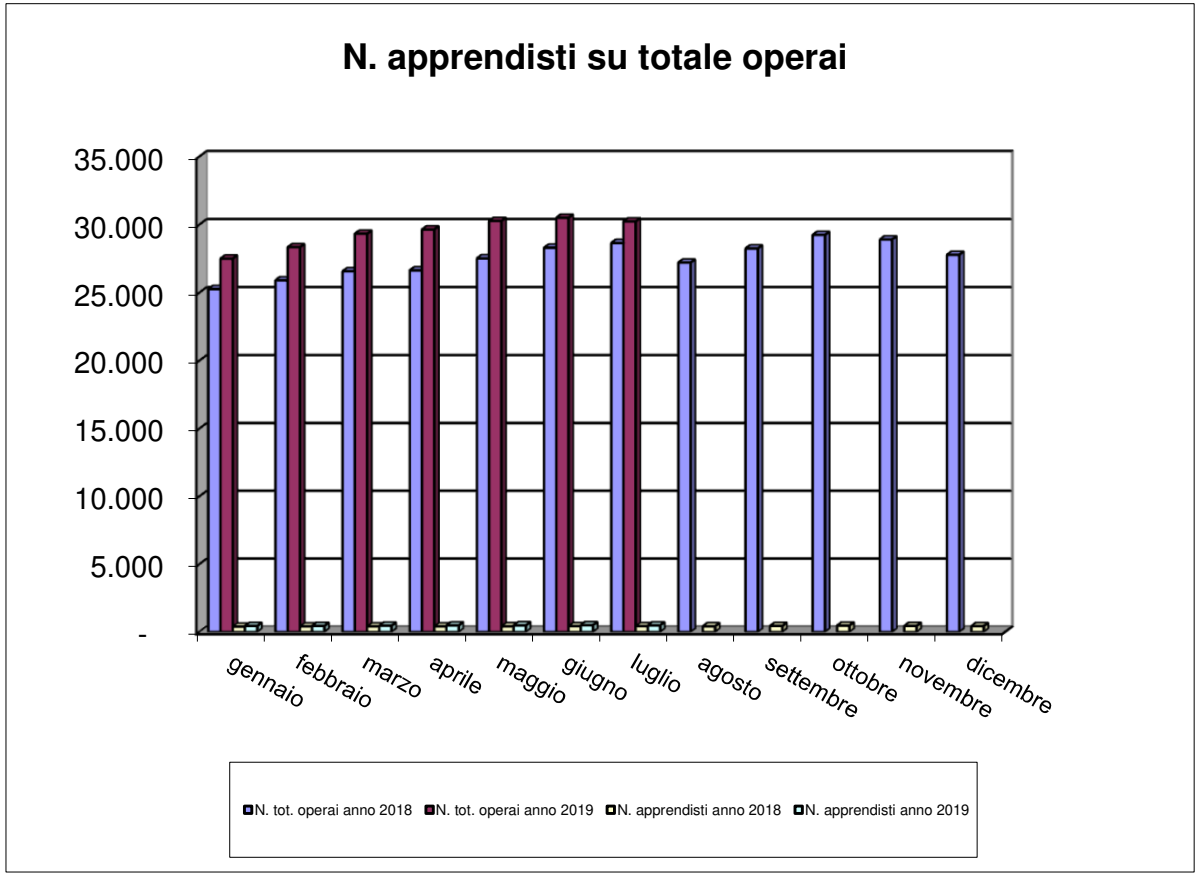

Imprese con titolare straniero

N. imprese con titolare straniero			n tot. imprese		% sul N. tot. imprese	
mese	anno 2018	anno 2019	anno 2018	anno 2019	anno 2018	anno 2019
gennaio	759	851	5.201	5.290	14,59%	16,09%
febbraio	791	885	5.239	5.390	15,10%	16,42%
marzo	827	902	5.317	5.492	15,55%	16,42%
aprile	836	928	5.327	5.522	15,69%	16,81%
maggio	873	929	5.425	5.574	16,09%	16,67%
giugno	881	933	5.470	5.571	16,11%	16,75%
luglio	882	880	5.452	5.472	16,18%	16,08%
agosto	828		5.245		15,79%	
settembre	866		5.397		16,05%	
ottobre	900		5.478		16,43%	
novembre	895		5.487		16,31%	
dicembre	877		5.421		16,18%	

Andamento imprese con titolare straniero

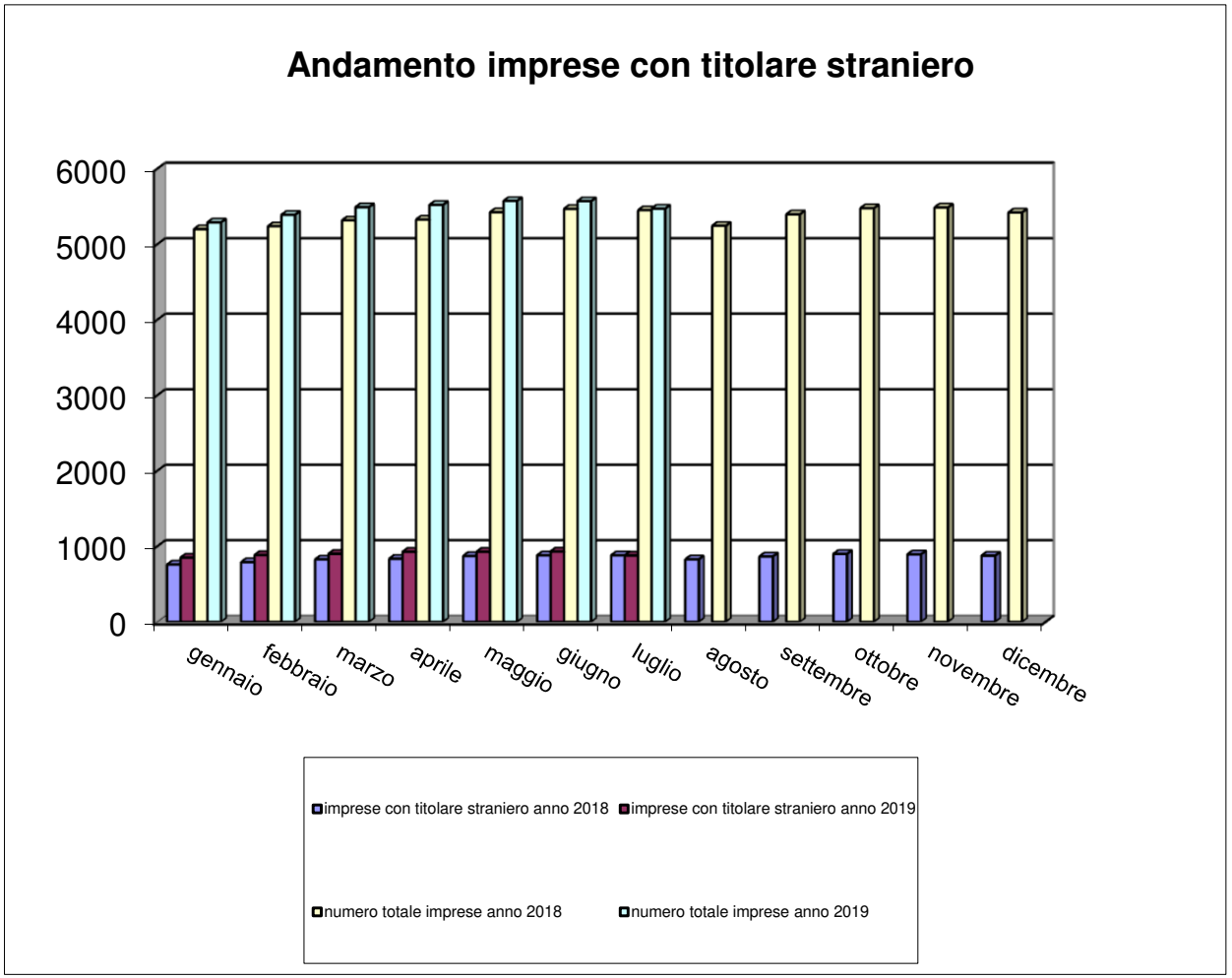

Andamento verifiche in cantiere 2018-19

Gennaio-Dicembre 2018		
cantieri verificati	**Imprese controllate**	**Operai controllati**
1.028	**2.888**	**6.362**

	Gennaio - Luglio 2019			
periodo	**n. accessi**	**cantieri verificati**	**Imprese controllate**	**Operai controllati**
totale	**4.976**	**1.853**	**4.497**	**8.311**

Il numero di accessi si riferisce al numero totale di interventi eseguiti a prescindere dallo stato del cantiere

Dal mese di ottobre 2018 il processo di verifica in cantiere è stato modificato; è in corso l'elaborazione delle nuove statistiche