



CASSA EDILE DI MILANO, LODI, MONZA E BRIANZA

Ente bilaterale costituito da Assimpredil Ance
FENEALUIL, FILCA CISL, FILLEA CGIL

Trend dati Cassa Edile Periodo gennaio – dicembre 2019/2020 e aggiornamenti 2021 (*Febbraio-Marzo 2021*)

Milano, 20 Maggio 2021

N. lavoratori e imprese

mese	numero lavoratori					numero imprese				
	anno 2017	anno 2018	anno 2019	anno 2020	anno 2021	anno 2017	anno 2018	anno 2019	anno 2020	anno 2021
gennaio	25.564	25.266	27.533	31.275	33.171	5.316	5.207	5.311	5.747	6.009
febbraio	25.846	25.917	28.420	32.006	33.646*	5.354	5.246	5.421	5.825	6.048*
marzo	26.371	26.576	29.431	31.120	34.082*	5.401	5.323	5.529	5.740	5.999*
aprile	26.238	26.645	29.747	28.191		5.398	5.333	5.573	5.546	
maggio	26.857	27.532	30.472	30.957		5.439	5.434	5.648	5.772	
giugno	26.856	28.309	30.950	32.709		5.433	5.479	5.714	5.903	
luglio	26.673	28.683	31.952	33.951		5.433	5.466	5.776	6.004	
agosto	25.595	27.239	29.972	32.448		5.255	5.257	5.557	5.913	
settembre	26.251	28.263	31.613	34.201		5.362	5.408	5.714	6.036	
ottobre	26.511	29.254	32.942	34.710		5.451	5.487	5.852	6.121	
novembre	26.731	28.925	32.868	34.675		5.462	5.499	5.869	6.123	
dicembre	25.814	27.817	31.702	33.771		5.343	5.438	5.799	6.072	

La nota vale per tutti i dati correlati delle tabelle successive

- 1) (*) In riferimento ai mesi di **Febbraio e Marzo 2021** si specifica che i dati esposti non sono ancora consolidati.
- 2) Anche per i mesi precedenti potrebbero registrarsi variazioni in incremento date dagli adempimenti tardivi delle imprese.

N. lavoratori e imprese

Andamento numero lavoratori

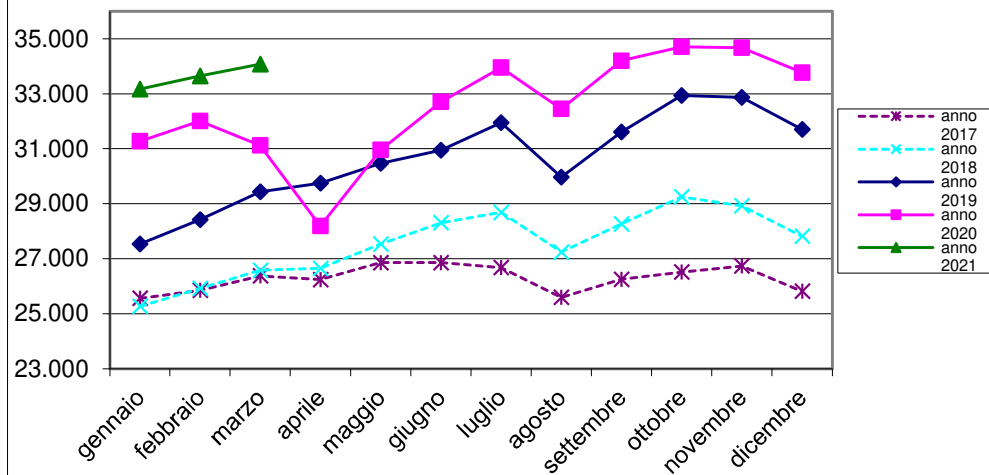

Andamento numero imprese

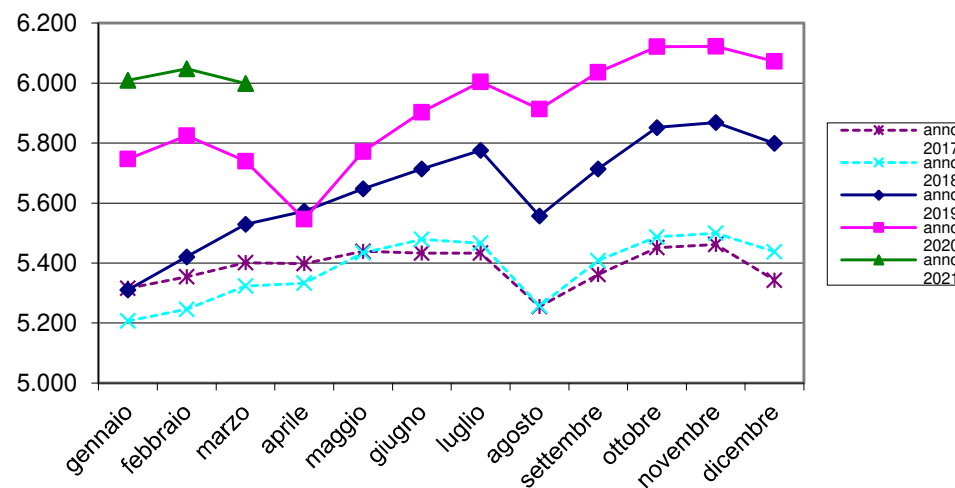

Massa salari e ore dichiarate

mese	massa salariale			somma ore lavorate			somma altre ore		
	anno 2019	anno 2020	anno 2021	anno 2019	anno 2020	anno 2021	anno 2019	anno 2020	anno 2021
gennaio	€ 39.979.757	€ 43.700.964	€ 41.130.783	3.543.551,20	3.859.772,40	3.527.125,80	1.322.873,00	1.464.350,00	1.691.554,00
febbraio	€ 36.658.366	€ 41.130.191	€ 41.606.450	3.595.033,50	4.029.198,60	4.018.880,20	658.780,00	817.430,00	1.031.811,00
marzo	€ 40.475.778	€ 20.270.072	€ 48.536.138	3.973.702,00	1.973.247,80	4.687.704,60	656.018,00	3.251.202,00	1.141.354,00
aprile	€ 41.366.352	€ 7.701.251		3.644.186,50	416.582,00		1.284.815,00	4.650.125,00	
maggio	€ 44.890.876	€ 35.773.735		4.204.569,90	3.275.855,30		1.002.753,00	1.630.917,00	
giugno	€ 42.923.539	€ 43.929.966		4.011.839,80	4.068.227,50		870.172,00	1.340.877,00	
luglio	€ 47.010.637	€ 48.259.868		4.607.834,70	4.728.006,50		881.323,00	1.134.466,00	
agosto	€ 27.356.055	€ 32.086.785		2.465.066,10	2.915.692,70		2.478.477,00	2.526.809,00	
settembre	€ 42.849.839	€ 46.401.180		4.192.122,60	4.486.824,40		758.832,00	1.129.922,00	
ottobre	€ 47.893.647	€ 47.036.997		4.695.169,10	4.556.934,20		952.095,00	1.174.313,00	
novembre	€ 43.454.752	€ 47.919.667		4.028.758,20	4.402.123,60		1.180.086,00	1.371.659,00	
dicembre	€ 43.024.617	€ 44.876.264		3.495.696,50	3.580.535,40		2.087.273,00	2.550.905,00	

Trend massa salariale dichiarata

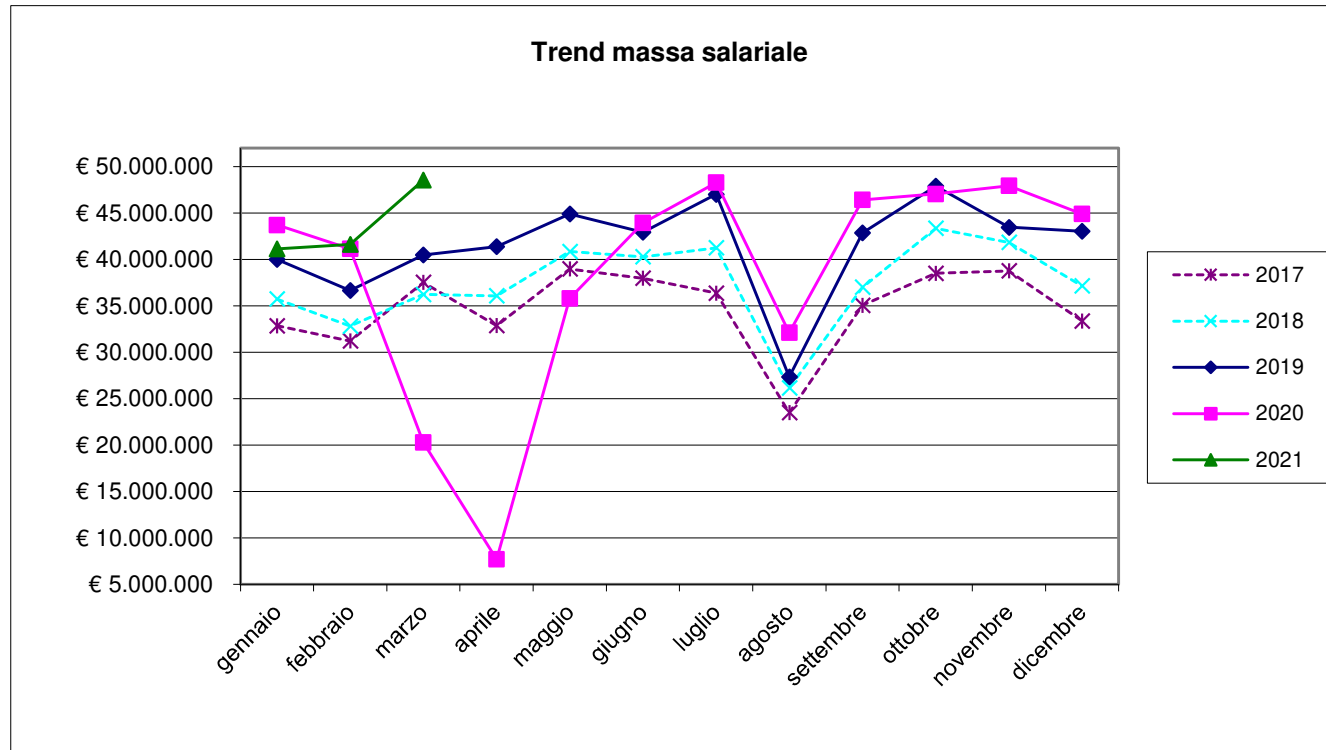

Trend ore lavorate/ore lavorabili

mese	ore lavorate		media ore lavorate		% ore lavorate su ore	
	anno 2020	anno 2021	anno 2020	anno 2021	anno 2020	anno 2021
gennaio	3.859.772,40	3.527.125,80	123,41	106,33	77,13%	66,46%
febbraio	4.029.198,60	4.018.880,20	125,89	119,45	78,68%	74,65%
marzo	1.973.247,80	4.687.704,60	63,41	137,54	39,63%	85,96%
aprile	416.582,00		14,78		9,24%	
maggio	3.275.855,30		105,82		66,14%	
giugno	4.068.227,50		124,38		77,74%	
luglio	4.728.006,50		139,26		87,04%	
agosto	2.915.692,70		89,86		56,16%	
settembre	4.486.824,40		131,19		81,99%	
ottobre	4.556.934,20		131,29		82,05%	
novembre	4.402.123,60		126,95		79,35%	
dicembre	3.580.535,40		106,02		66,26%	

Ore lavorabili mese =160

Trend lavoratori stranieri/ sul totale dei lavoratori iscritti

lavoratori stranieri per nascita			totale numero lavoratori			% lavoratori stranieri sul totale dei lavoratori			
mese	anno 2019	anno 2020	anno 2021	anno 2019	anno 2020	anno 2021	anno 2019	anno 2020	anno 2021
gennaio	13.951	16.483	18.177	27.533	31.275	33.171	50,670	52,703	54,798
febbraio	14.598	17.132	18.585	28.420	32.006	33.646	51,365	53,527	55,237
marzo	15.259	16.739	18.881	29.431	31.120	34.082	51,847	53,789	55,399
aprile	15.508	14.842		29.747	28.191		52,133	52,648	
maggio	15.939	16.620		30.472	30.957		52,307	53,687	
giugno	16.247	17.808		30.950	32.709		52,494	54,444	
luglio	16.885	18.626		31.952	33.951		52,845	54,861	
agosto	15.564	17.643		29.972	32.448		51,928	54,373	
settembre	16.727	18.876		31.613	34.201		52,912	55,191	
ottobre	17.676	19.259		32.942	34.710		53,658	55,485	
novembre	17.599	19.224		32.868	34.675		53,544	55,441	
dicembre	16.825	18.627		31.702	33.771		53,072	55,157	

Rapporto lavoratori stranieri/ totale lavoratori iscritti

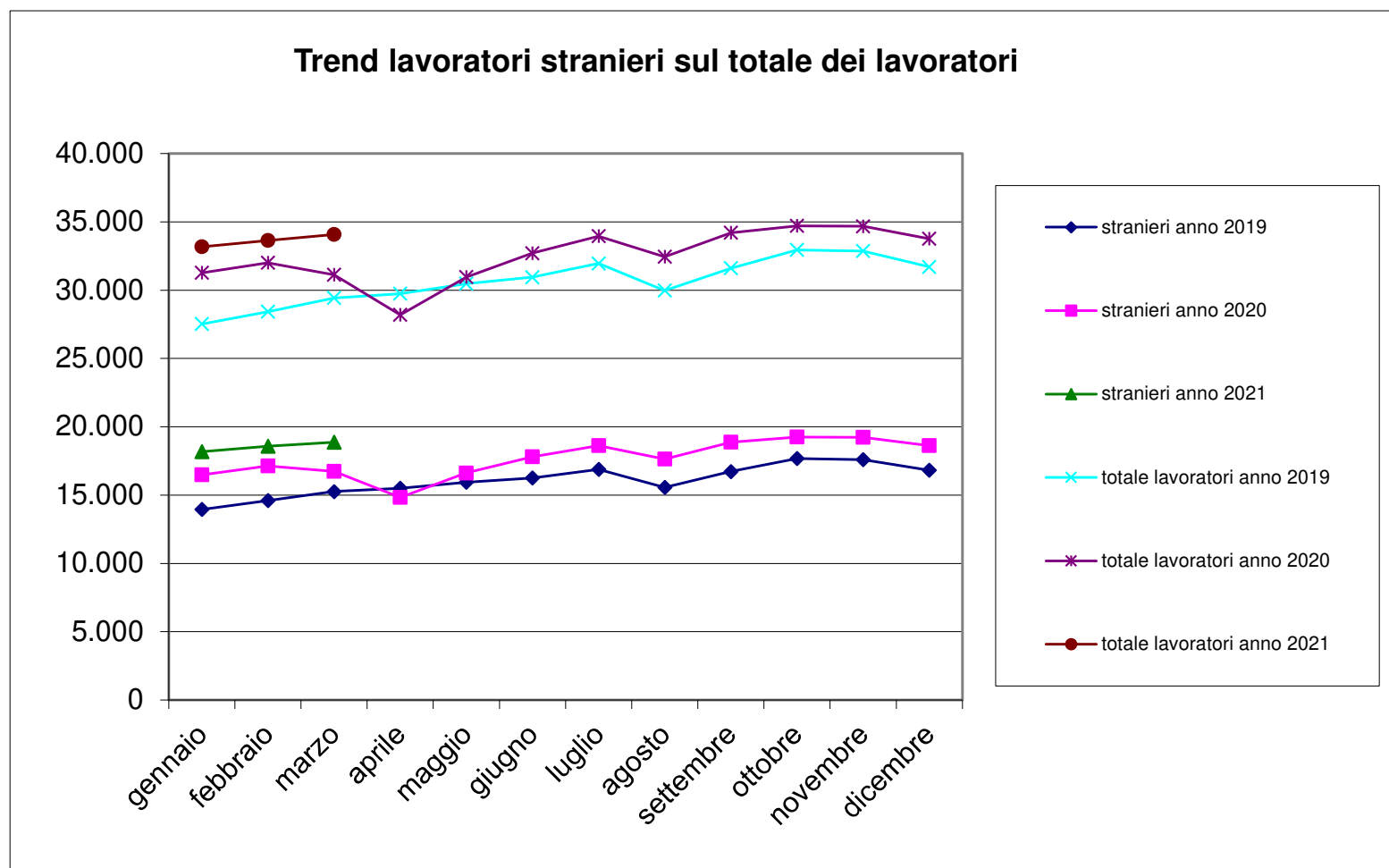

Trend lavoratori a part-time/ totale lavoratori iscritti

n. lavoratori part-time			tot. n. lavoratori		% lavoratori part-time sul tot. lavoratori	
mese	anno 2020	anno 2021	anno 2020	anno 2021	anno 2020	anno 2021
gennaio	496	575	31.275	33.171	1,59%	1,73%
febbraio	516	574	32.006	33.646	1,61%	1,71%
marzo	532	575	31.120	34.082	1,71%	1,69%
aprile	500		28.191		1,77%	
maggio	543		30.957		1,75%	
giugno	550		32.709		1,68%	
luglio	577		33.951		1,70%	
agosto	534		32.448		1,65%	
settembre	546		34.201		1,60%	
ottobre	574		34.710		1,65%	
novembre	606		34.675		1,75%	
dicembre	595		33.771		1,76%	

N. lavoratori a part-time / totale lavoratori iscritti

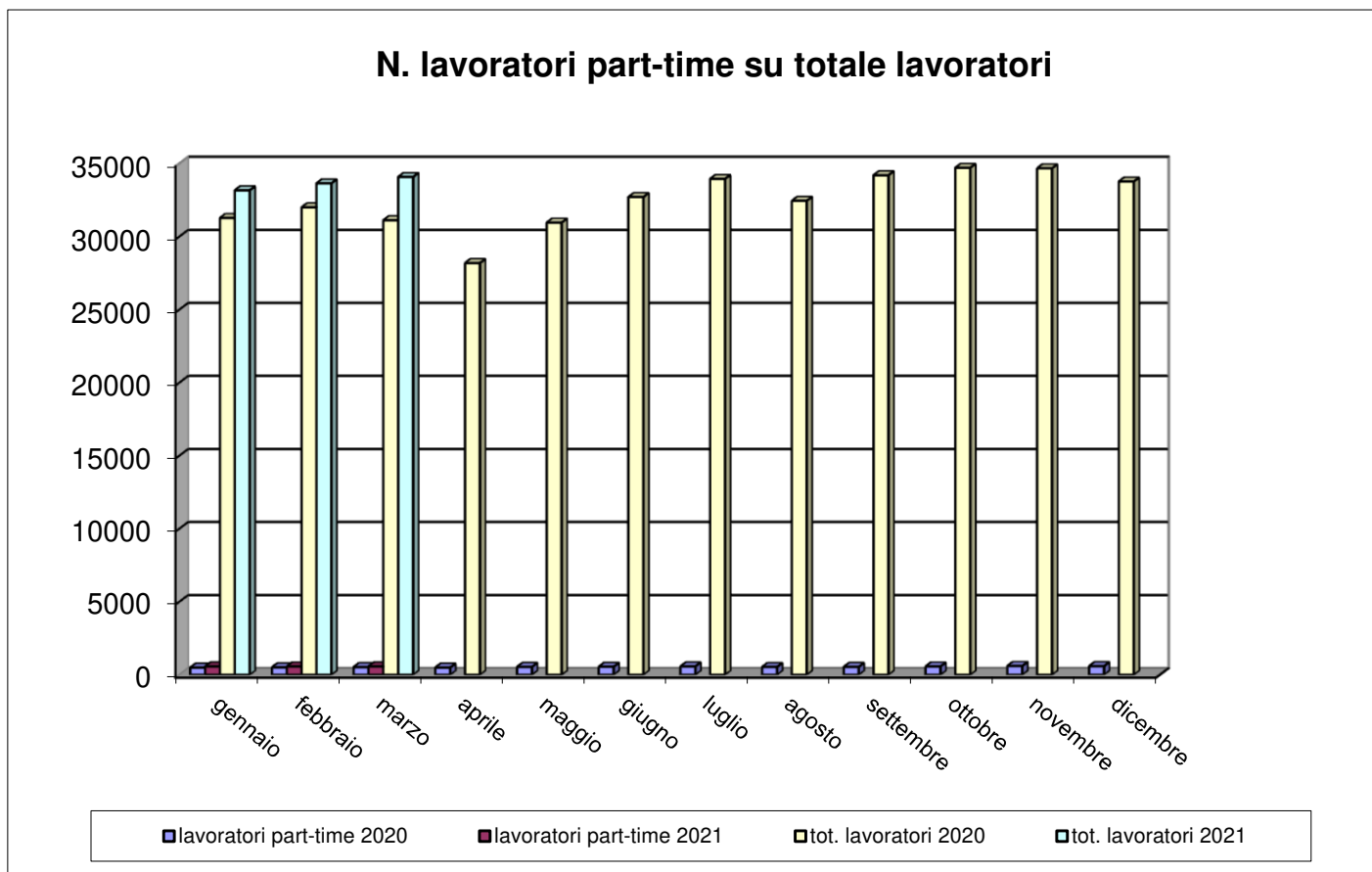

Trend CIG

mese	numero lavoratori			numero imprese			Ore CIG		
	anno 2019	anno 2020	anno 2021	anno 2019	anno 2020	anno 2021	anno 2019	anno 2020	anno 2021
gennaio	27.533	31.275	33.171	5.311	5.747	6.009	75.451	26.925	300.114
febbraio	28.420	32.006	33.646	5.421	5.825	6.048	58.097	35.723	277.621
marzo	29.431	31.120	34.082	5.529	5.740	5.999	40.409	2.370.163	233.735
aprile	29.747	28.191		5.573	5.546		118.021	3.932.112	
maggio	30.472	30.957		5.648	5.772		72.371	857.638	
giugno	30.950	32.709		5.714	5.903		21.386	370.174	
luglio	31.952	33.951		5.776	6.004		32.718	181.628	
agosto	29.972	32.448		5.557	5.913		12.637	132.172	
settembre	31.613	34.201		5.714	6.036		27.280	180.394	
ottobre	32.942	34.710		5.852	6.121		128.260	259.055	
novembre	32.868	34.675		5.869	6.123		236.437	212.536	
dicembre	31.702	33.771		5.799	6.072		94.362	362.635	

Trend CIG

mese	Ore CIG			somma ore lavorate		
	anno 2019	anno 2020	anno 2021	anno 2019	anno 2020	anno 2021
gennaio	75.451,00	26.925,00	300.114,00	3.543.551,20	3.859.772,40	3.527.125,80
febbraio	58.097,00	35.723,00	277.621,00	3.595.033,50	4.029.198,60	4.018.880,20
marzo	40.409,00	2.370.163,00	233.735,00	3.973.702,00	1.973.247,80	4.687.704,60
aprile	118.021,00	3.932.112,00		3.644.186,50	416.582,00	
maggio	72.371,00	857.638,00		4.204.569,90	3.275.855,30	
giugno	21.386,00	370.174,00		4.011.839,80	4.068.227,50	
luglio	32.718,00	181.628,00		4.607.834,70	4.728.006,50	
agosto	12.637,00	132.172,00		2.465.066,10	2.915.692,70	
settembre	27.280,00	180.394,00		4.192.122,60	4.486.824,40	
ottobre	128.260,00	259.055,00		4.695.169,10	4.556.934,20	
novembre	236.437,00	212.536,00		4.028.758,20	4.402.123,60	
dicembre	94.362,00	362.635,00		3.495.696,50	3.580.535,40	

Flussi operai assunti / cessati 2020-21

mese	operai assunti anno 2020			operai assunti anno 2021			operai cessati anno 2020			operai cessati anno 2021		
	italiani	stranieri	tot. assunti	italiani	stranieri	tot. assunti	italiani	stranieri	tot. cessati	italiani	stranieri	tot. cessati
gennaio	1.206	2.137	3.343	992	1.963	2.955	923	1.427	2.350	684	1.300	1.984
febbraio	1.081	2.098	3.179	801	1.729	2.530	919	1.572	2.491	722	1.323	2.045
marzo	495	1.121	1.616	1.043	2.195	3.238	900	1.897	2.797	763	1.774	2.537
aprile	47	56	103				358	574	932			
maggio	1.064	2.090	3.154				558	917	1.475			
giugno	923	1.964	2.887				722	1.378	2.100			
luglio	1.046	2.050	3.096				958	2.117	3.075			
agosto	478	1.108	1.586				728	1.423	2.151			
settembre	1.130	2.547	3.677				924	1.657	2.581			
ottobre	963	2.033	2.996				867	1.744	2.611			
novembre	859	1.686	2.545				747	1.685	2.432			
dicembre	487	1.072	1.559				1.155	2.348	3.503			

Operaio cessato = operaio licenziato o dimissionario

Numero complessivo lavoratori

Numero complessivo lavoratori	
Marzo 2021 – Aprile 2020	Marzo 2020 – Aprile 2019
51.774	51.097

Il dato è riferito al numero di operai che sono stati denunciati almeno per una mensilità nel periodo di riferimento

Periodo di riferimento = dal mese di riferimento dell'estrazione (Marzo) ai dodici mesi precedenti.

Andamento apprendisti/n. tot. lavoratori iscritti

mese	N. totale operai		Apprendisti		% Apprendisti/Operai	
	anno 2020	anno 2021	anno 2020	anno 2021	anno 2020	anno 2021
gennaio	31.275	33.171	524	634	1,68%	1,91%
febbraio	32.006	33.646	539	650	1,68%	1,93%
marzo	31.120	34.082	530	630	1,70%	1,85%
aprile	28.191		503		1,78%	
maggio	30.957		537		1,73%	
giugno	32.709		569		1,74%	
luglio	33.951		578		1,70%	
agosto	32.448		563		1,74%	
settembre	34.201		626		1,83%	
ottobre	34.710		638		1,84%	
novembre	34.675		643		1,85%	
dicembre	33.771		631		1,87%	

Andamento apprendisti/n. tot. lavoratori iscritti

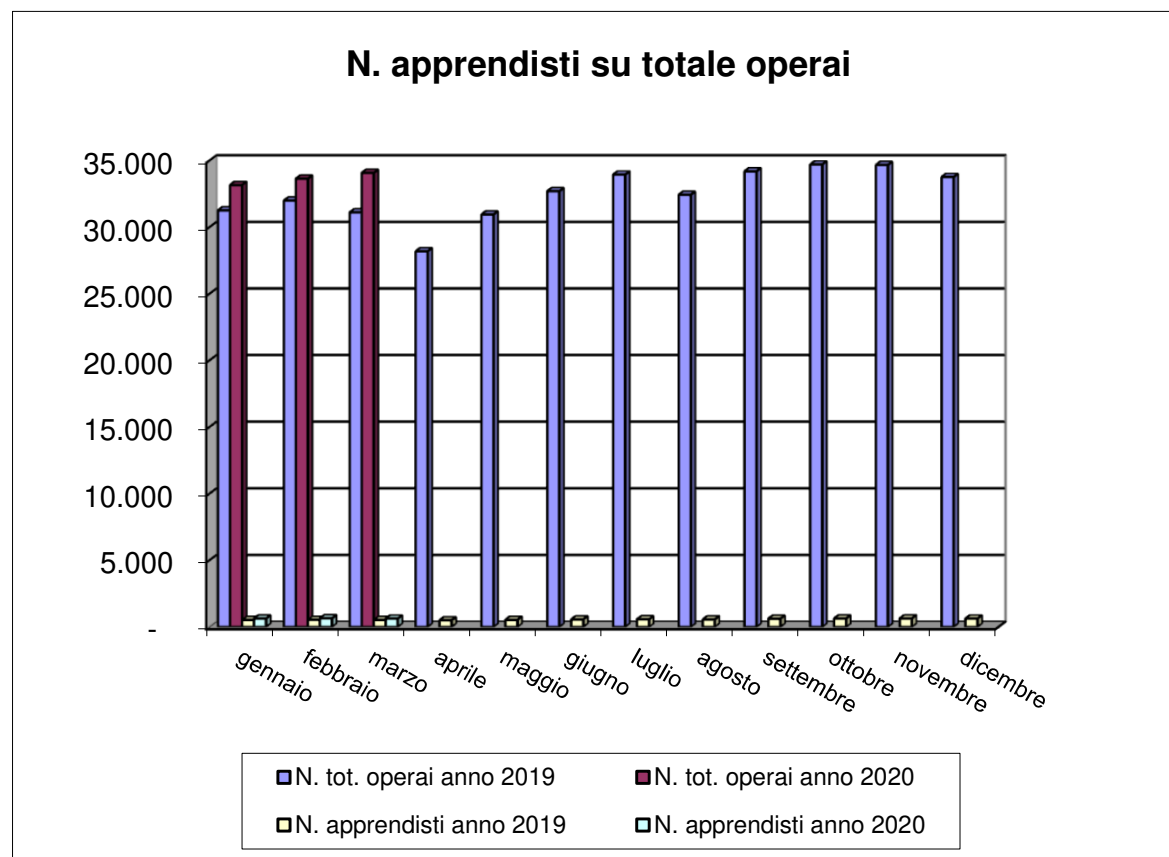

Imprese con titolare straniero

N. imprese con titolare straniero			n tot. imprese		% sul N. tot. imprese	
mese	anno 2020	anno 2021	anno 2020	anno 2021	anno 2020	anno 2021
gennaio	999	1.082	5.747	6.009	17,38%	18,01%
febbraio	1.043	1.096	5.825	6.048	17,91%	18,12%
marzo	1.031	1.065	5.740	5.999	17,96%	17,75%
aprile	974		5.546		17,56%	
maggio	1.036		5.772		17,95%	
giugno	1.066		5.903		18,06%	
luglio	1.108		6.004		18,45%	
agosto	1.078		5.913		18,23%	
settembre	1.100		6.036		18,22%	
ottobre	1.127		6.121		18,41%	
novembre	1.133		6.123		18,50%	
dicembre	1.114		6.072		18,35%	

Andamento imprese con titolare straniero

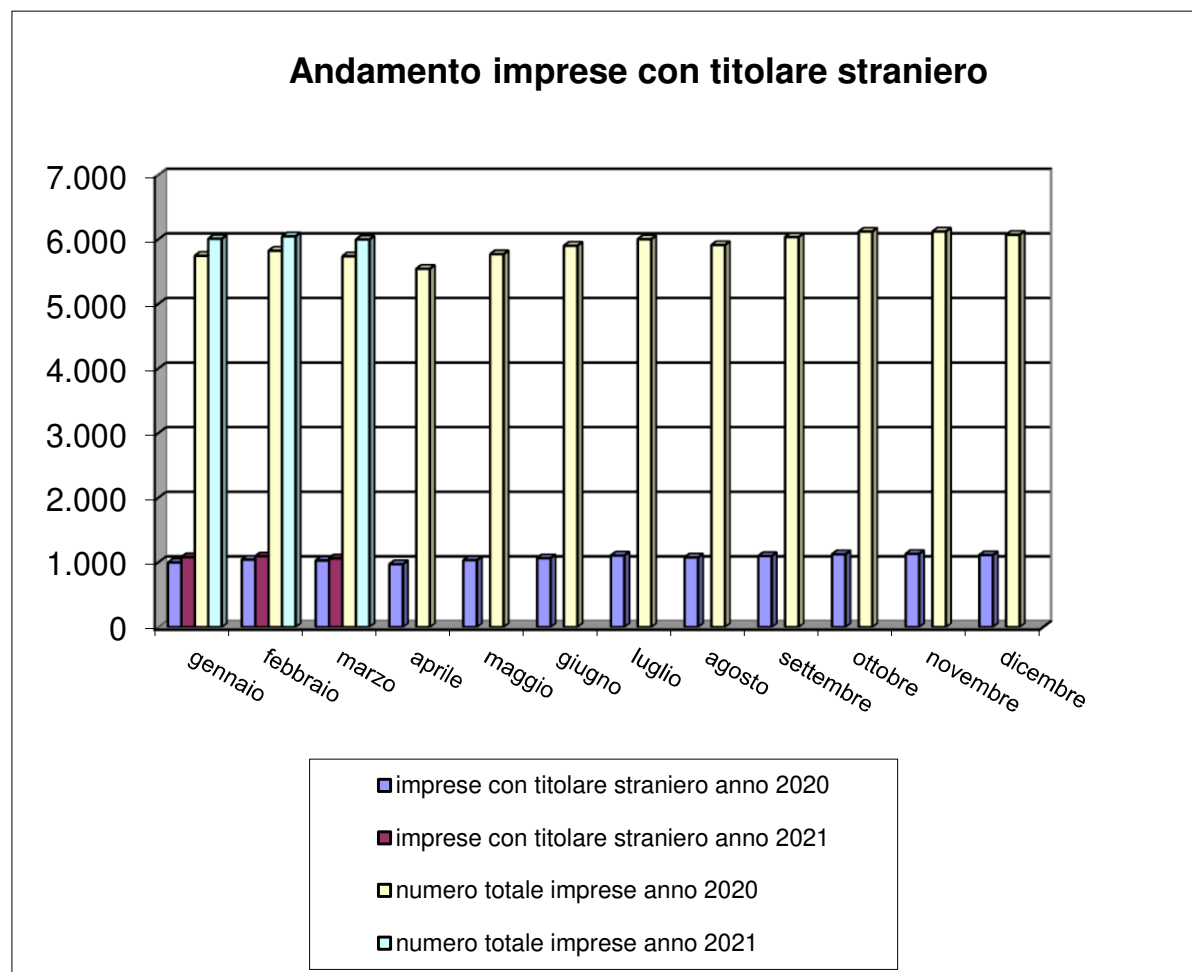

Andamento verifiche in cantiere 2020-21

Gennaio-Dicembre 2020				
periodo	n. accessi	cantieri verificati	imprese controllate	operai controllati
totale	7.087	1.671	4.070	8.104

Gennaio-Marzo 2021				
periodo	n. accessi	cantieri verificati	imprese controllate	operai controllati
totale	2.857	539	1.199	2.216

Il numero di accessi si riferisce al numero totale di interventi eseguiti a prescindere dallo stato del cantiere

Si segnala che nei mesi di Marzo, Aprile e Maggio 2020 l'attività di visita in cantiere è stata sospesa a causa della pandemia da COVID-19