CASSA EDILE DI MILANO, LODI, MONZA E BRIANZA

Ente bilaterale costituito da Assimpredil Ance
FENEALUIL, FILCA CISL, FILLEA CGIL

DAL 1919 100 ANNI

Trend dati Cassa Edile

Periodo gennaio – dicembre 2018/2019 e aggiornamenti 2020

(*Febbraio – Marzo 2020*)

Milano, 20 Maggio 2020

N. lavoratori e imprese

numero lavoratori						numero imprese				
mese	anno 2016	anno 2017	anno 2018	anno 2019	anno 2020	anno 2016	anno 2017	anno 2018	anno 2019	anno 2020
gennaio	24.556	25.554	25.264	27.528	30.828	5.360	5.314	5.206	5.307	5.609
febbraio	24.864	25.845	25.915	28.401	31.025*	5.421	5.353	5.245	5.413	5.580*
marzo	25.070	26.370	26.575	29.414	27.679*	5.481	5.400	5.322	5.522	4.981*
aprile	25.473	26.236	26.641	29.732		5.506	5.396	5.331	5.567	
maggio	26.572	26.855	27.524	30.452		5.566	5.437	5.431	5.641	
giugno	26.606	26.853	28.305	30.928		5.579	5.430	5.477	5.705	
luglio	27.068	26.673	28.675	31.920		5.577	5.433	5.463	5.762	
agosto	25.975	25.595	27.232	29.919		5.407	5.255	5.254	5.539	
settembre	27.074	26.251	28.264	31.540		5.495	5.362	5.407	5.690	
ottobre	27.228	26.510	29.252	32.824		5.533	5.450	5.485	5.815	
novembre	27.224	26.729	28.920	32.696		5.530	5.461	5.496	5.816	
dicembre	26.477	25.812	27.814	31.486		5.437	5.342	5.435	5.726	

La nota vale per tutti i dati correlati delle tabelle successive

1) (*) In riferimento ai mesi di **Febbraio** e **Marzo 2020** si specifica che i dati esposti non sono ancora consolidati.

2) Anche per i mesi precedenti potrebbero registrarsi variazioni in incremento date dagli adempimenti tardivi delle imprese.

N. lavoratori e imprese

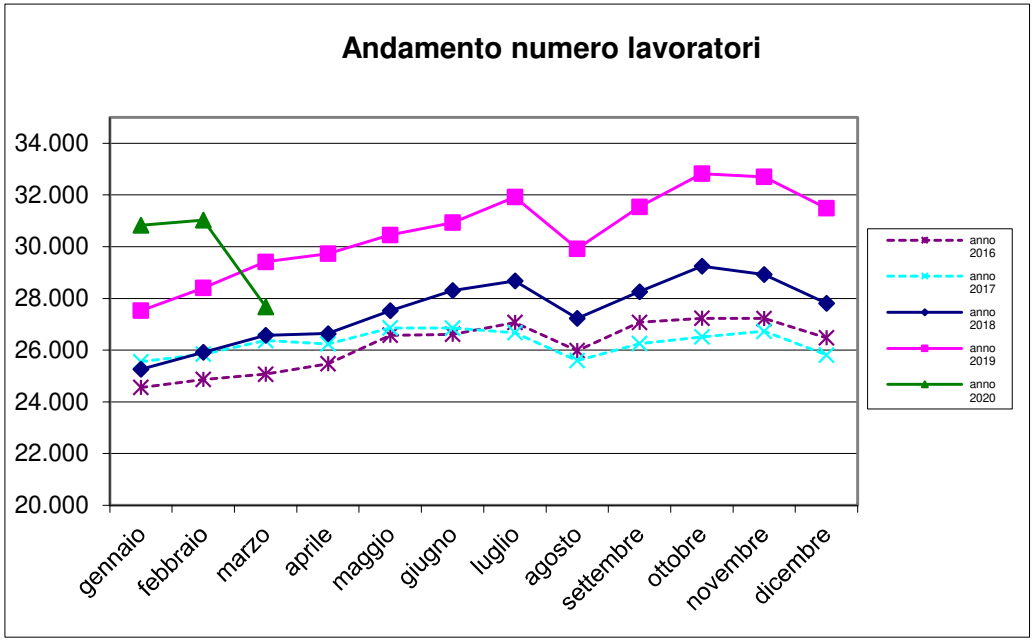

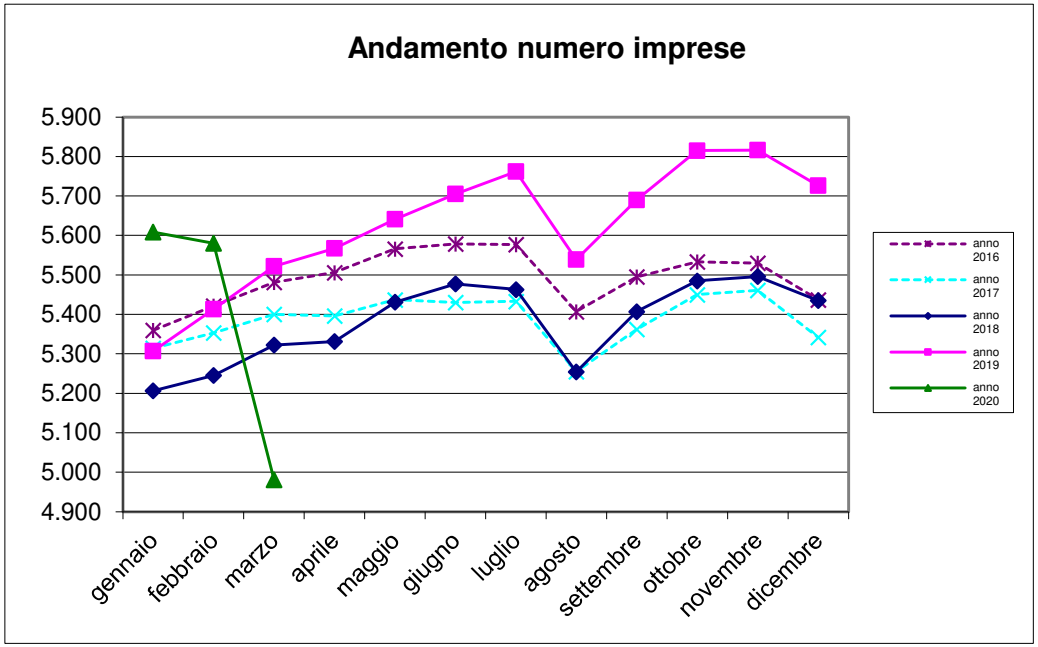

Massa salari e ore dichiarate

	massa salariale			somma ore lavorate			somma altre ore		
mese	anno 2018	anno 2019	anno 2020	anno 2018	anno 2019	anno 2020	anno 2018	anno 2019	anno 2020
gennaio	€ 35.715.254	€ 39.973.215	43.096.413,00	3.182.270,70	3.542.927,20	3.804.399,40	1.278.273,00	1.322.617,00	1.446.922,00
febbraio	€ 32.800.822	€ 36.638.286	40.005.412,00	3.241.087,20	3.592.967,50	3.912.283,60	645.549,00	658.422,00	791.448,00
marzo	€ 36.209.500	€ 40.454.302	18.317.380,00	3.584.146,10	3.971.497,00	1.777.792,80	758.671,00	655.447,00	2.871.848,00
aprile	€ 36.052.384	€ 41.348.141		3.196.069,40	3.642.539,50		1.004.361,00	1.283.782,00	
maggio	€ 40.833.302	€ 44.866.446		3.855.937,80	4.202.133,90		854.927,00	1.001.765,00	
giugno	€ 40.264.779	€ 42.895.863		3.795.464,80	4.009.058,80		834.948,00	869.585,00	
luglio	€ 41.234.200	€ 46.973.966		4.053.329,90	4.604.092,70		678.483,00	879.753,00	
agosto	€ 26.137.265	€ 27.308.914		2.373.975,40	2.460.662,10		2.283.332,00	2.474.292,00	
settembre	€ 36.989.438	€ 42.764.333		3.632.253,60	4.183.433,60		566.881,00	757.088,00	
ottobre	€ 43.329.460	€ 47.733.812		4.261.306,40	4.679.308,10		701.025,00	948.324,00	
novembre	€ 41.818.326	€ 43.246.101		3.903.391,50	4.009.076,20		881.765,00	1.174.009,00	
dicembre	€ 37.120.251	€ 42.740.253		2.988.496,30	3.471.462,00		1.652.687,50	2.074.679,00	

Trend massa salariale dichiarata

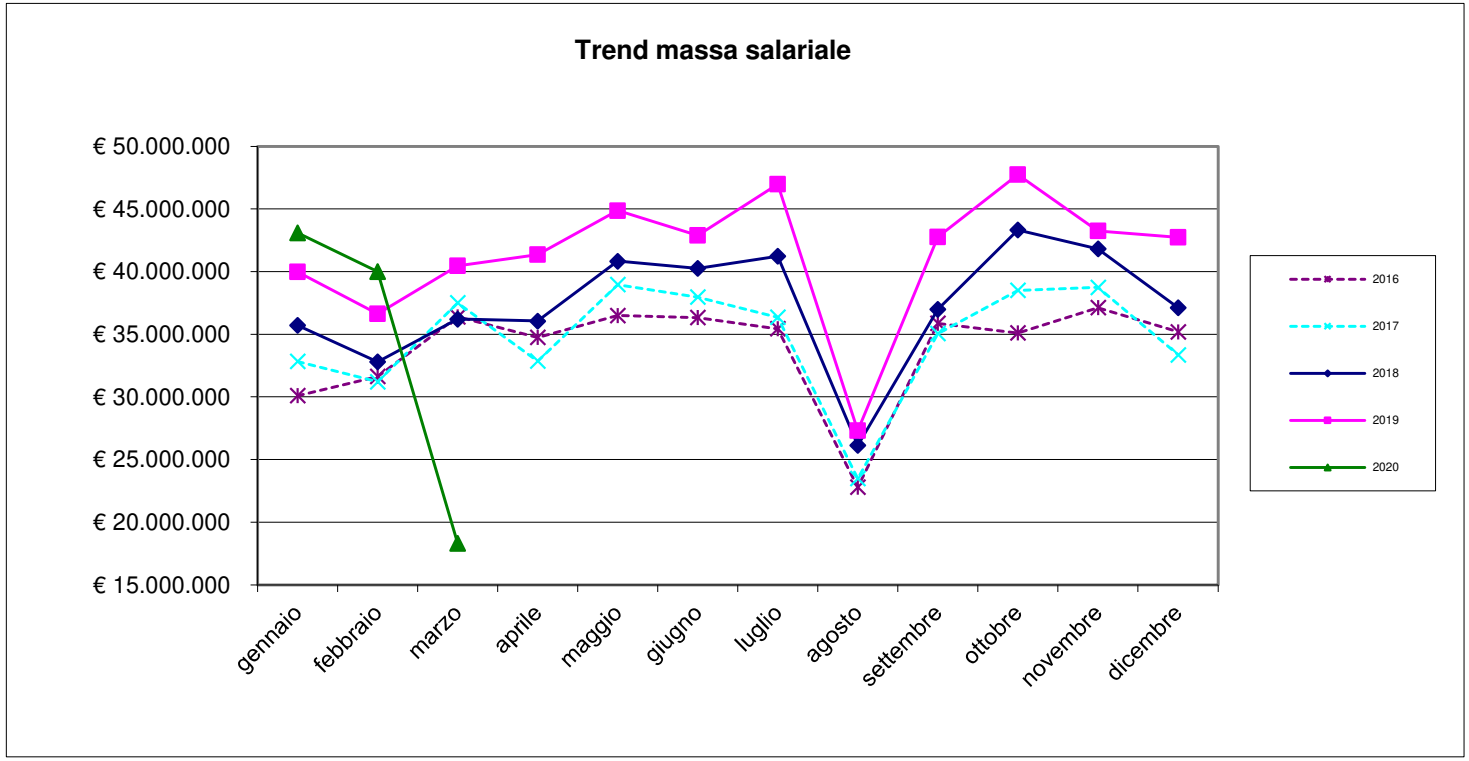

Trend ore lavorate/ore lavorabili

ore lavorate			media ore lavorate		% ore lavorate su ore	
mese	anno 2019	anno 2020	anno 2019	anno 2020	anno 2019	anno 2020
gennaio	3.542.927,20	3.804.399,40	128,70	123,41	80,44%	77,13%
febbraio	3.592.967,50	3.912.283,60	126,51	126,10	79,07%	78,81%
marzo	3.971.497,00	1.777.792,80	135,02	64,23	84,39%	40,14%
aprile	3.642.539,50		122,51		76,57%	
maggio	4.202.133,90		137,99		86,25%	
giugno	4.009.058,80		129,63		81,02%	
luglio	4.604.092,70		144,24		90,15%	
agosto	2.460.662,10		82,24		51,40%	
settembre	4.183.433,60		132,64		82,90%	
ottobre	4.679.308,10		142,56		89,10%	
novembre	4.009.076,20		122,62		76,64%	
dicembre	3.471.462,00		110,25		68,91%	

Ore lavorabili mese =160

Trend lavoratori stranieri/sul totale dei lavoratori iscritti

lavoratori stranieri per nascita				totale numero lavoratori			% lavoratori stranieri sul totale dei lavoratori		
mese	anno 2018	anno 2019	anno 2020	anno 2018	anno 2019	anno 2020	anno 2018	anno 2019	anno 2020
gennaio	12.123	13.947	16.157	25.264	27.528	30.828	47,985	50,665	52,410
febbraio	12.764	14.588	16.476	25.915	28.401	31.025	49,253	51,364	53,106
marzo	13.231	15.250	14.380	26.575	29.414	27.679	49,787	51,846	51,953
aprile	13.251	15.499		26.641	29.732		49,739	52,129	
maggio	13.708	15.927		27.524	30.452		49,804	52,302	
giugno	14.140	16.232		28.305	30.928		49,956	52,483	
luglio	14.396	16.870		28.675	31.920		50,204	52,851	
agosto	13.501	15.536		27.232	29.919		49,578	51,927	
settembre	14.324	16.687		28.264	31.540		50,679	52,907	
ottobre	14.978	17.604		29.252	32.824		51,203	53,631	
novembre	14.867	17.498		28.920	32.696		51,407	53,517	
dicembre	14.141	16.671		27.814	31.486		50,841	52,947	

Rapporto lavoratori stranieri/totale lavoratori iscritti

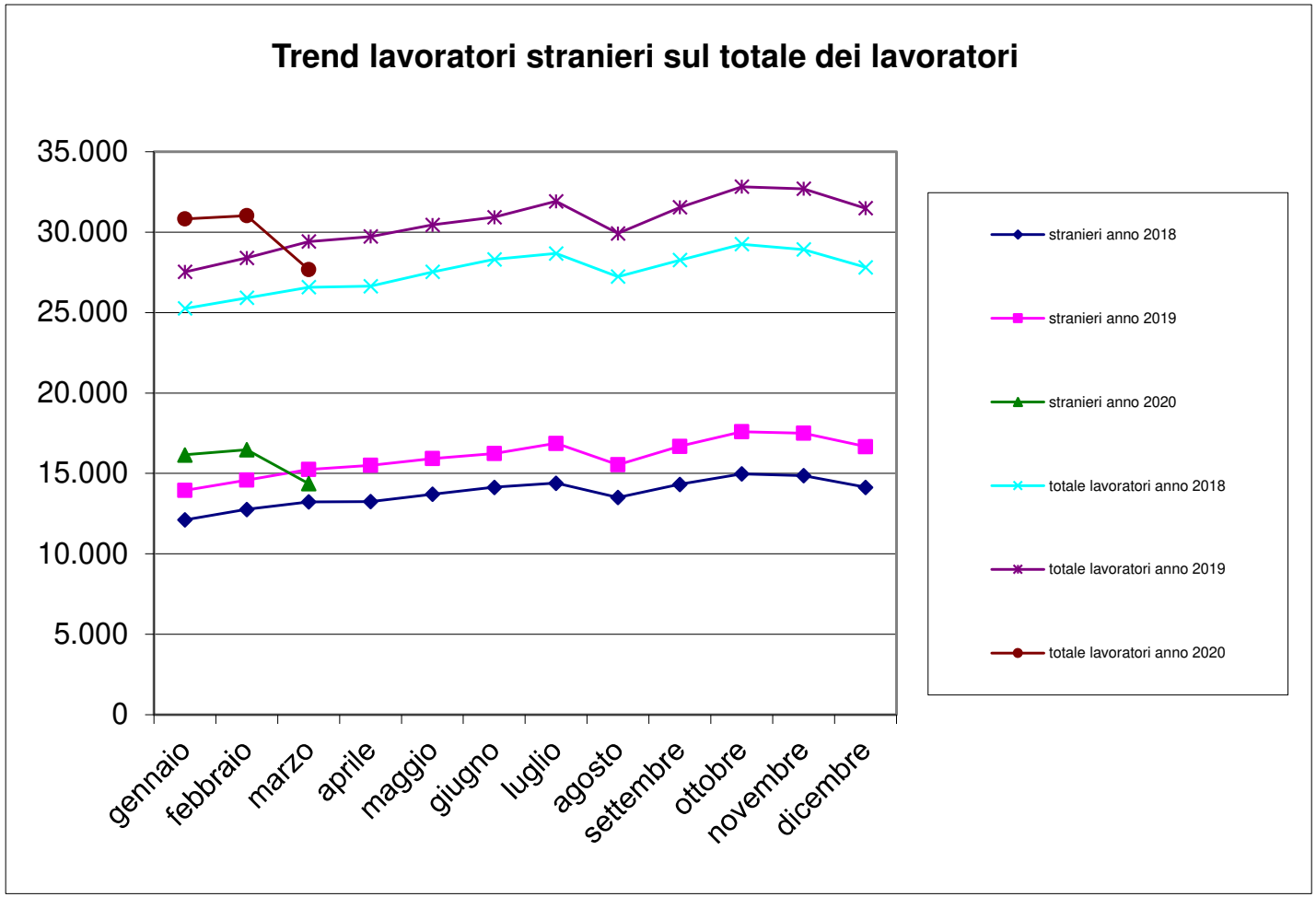

Trend lavoratori a part-time/totale lavoratori iscritti

n. lavoratori part-time			tot. n. lavoratori		% lavoratori part-time sul tot. lavoratori	
mese	anno 2019	anno 2020	anno 2019	anno 2020	anno 2019	anno 2020
gennaio	473	478	27.528	30.828	1,72%	1,55%
febbraio	482	486	28.401	31.025	1,70%	1,57%
marzo	505	424	29.414	27.679	1,72%	1,53%
aprile	502		29.732		1,69%	
maggio	497		30.452		1,63%	
giugno	507		30.928		1,64%	
luglio	505		31.920		1,58%	
agosto	474		29.919		1,58%	
settembre	496		31.540		1,57%	
ottobre	524		32.824		1,60%	
novembre	528		32.696		1,61%	
dicembre	501		31.486		1,59%	

N. lavoratori a part-time / totale lavoratori iscritti

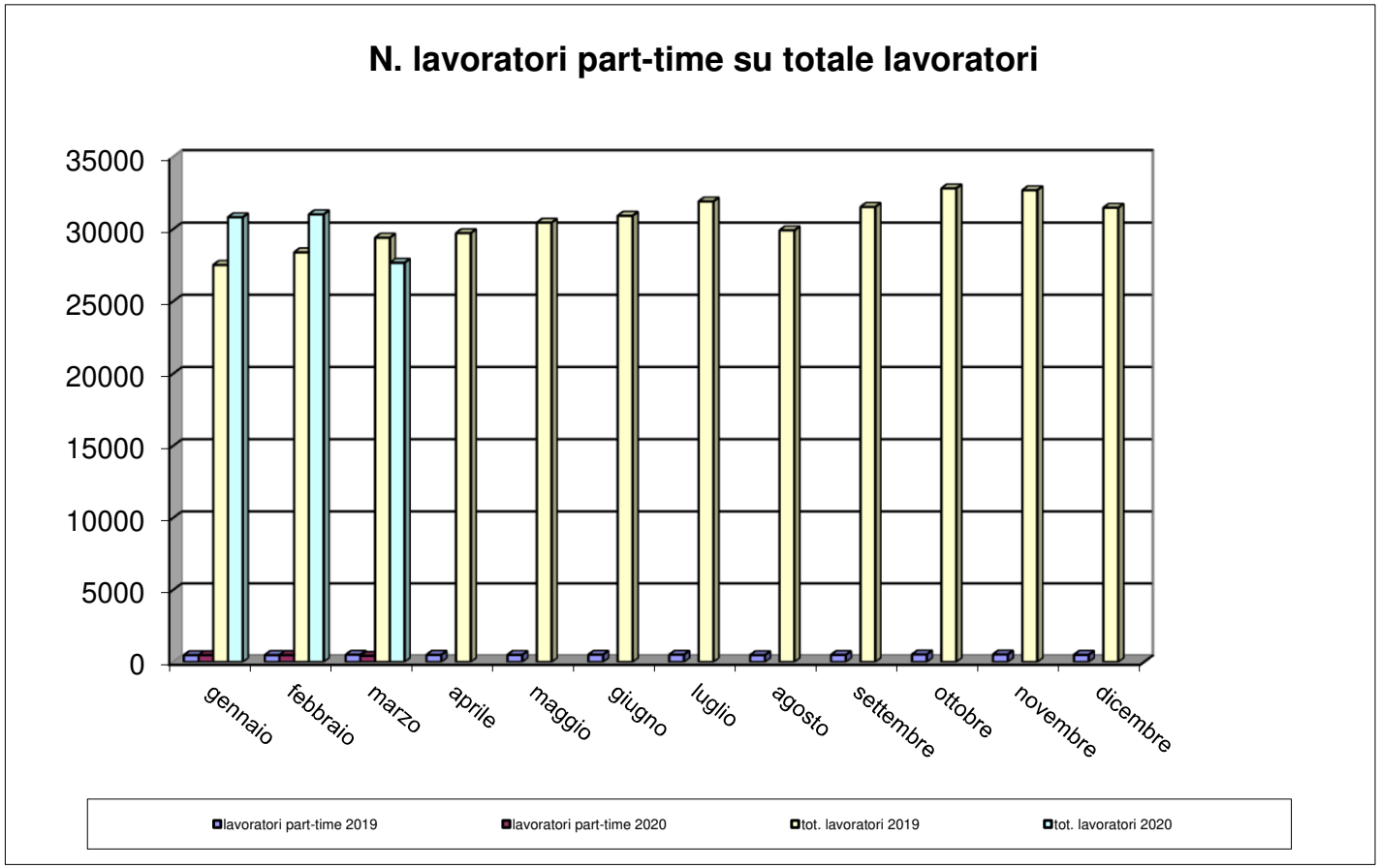

Trend CIG

numero lavoratori				numero imprese			Ore CIG		
mese	anno 2018	anno 2019	anno 2020	anno 2018	anno 2019	anno 2020	anno 2018	anno 2019	anno 2020
gennaio	25.264	27.528	30.828	5.206	5.307	5.609	73.472	75.451	26.821
febbraio	25.915	28.401	31.025	5.245	5.413	5.580	127.315	58.097	34.839
marzo	26.575	29.414	27.679	5.322	5.522	4.981	167.418	40.409	2.075.487
aprile	26.641	29.732		5.331	5.567		100.146	118.021	
maggio	27.524	30.452		5.431	5.641		89.368	72.371	
giugno	28.305	30.928		5.477	5.705		52.877	21.386	
luglio	28.675	31.920		5.463	5.762		29.489	32.718	
agosto	27.232	29.919		5.254	5.539		14.305	12.637	
settembre	28.264	31.540		5.407	5.690		15.157	27.256	
ottobre	29.252	32.824		5.485	5.815		90.419	127.276	
novembre	28.920	32.696		5.496	5.816		95.297	235.013	
dicembre	27.814	31.486		5.435	5.726		33.735	93.734	

Trend CIG

	Ore CIG			somma ore lavorate		
mese	anno 2018	anno 2019	anno 2020	anno 2018	anno 2019	anno 2020
gennaio	73.472,00	75.451,00	26.821,00	3.182.270,70	3.542.927,20	3.804.399,40
febbraio	127.315,00	58.097,00	34.839,00	3.241.087,20	3.592.967,50	3.912.283,60
marzo	167.418,00	40.409,00	2.075.487,00	3.584.146,10	3.971.497,00	1.777.792,80
aprile	100.146,00	118.021,00		3.196.069,40	3.642.539,50	
maggio	89.368,00	72.371,00		3.855.937,80	4.202.133,90	
giugno	52.877,00	21.386,00		3.795.464,80	4.009.058,80	
luglio	29.489,00	32.718,00		4.053.329,90	4.604.092,70	
agosto	14.305,00	12.637,00		2.373.975,40	2.460.662,10	
settembre	15.157,00	27.256,00		3.632.253,60	4.183.433,60	
ottobre	90.419,00	127.276,00		4.261.306,40	4.679.308,10	
novembre	95.297,00	235.013,00		3.903.391,50	4.009.076,20	
dicembre	33.735,00	93.734,00		2.988.496,30	3.471.462,00	

Flussi operai assunti /cessati 2019-20

	operai assunti anno 2019			operai assunti anno 2020			operai cessati anno 2019			operai cessati anno 2020		
mese	italiani	stranieri	tot. assunti	italiani	stranieri	tot. assunti	italiani	stranieri	tot. cessati	italiani	stranieri	tot. cessati
gennaio	1.257	1.878	**3.135**	1.181	2.073	**3.254**	810	1.312	**2.122**	911	1.379	**2.290**
febbraio	956	1.716	**2.672**	1.023	1.975	**2.998**	723	1.322	**2.045**	888	1.483	**2.371**
marzo	933	1.779	**2.712**	397	840	**1.237**	1.025	1.532	**2.557**	748	1.551	**2.299**
aprile	881	1.557	**2.438**				843	1.685	**2.528**			
maggio	1.090	1.887	**2.977**				847	1.599	**2.446**			
giugno	1.032	1.953	**2.985**				884	1.488	**2.372**			
luglio	1.016	1.938	**2.954**				1.197	2.378	**3.575**			
agosto	538	952	**1.490**				882	1.635	**2.517**			
settembre	1.319	2.878	**4.197**				839	1.565	**2.404**			
ottobre	1.013	2.205	**3.218**				922	1.836	**2.758**			
novembre	840	1.587	**2.427**				788	1.643	**2.431**			
dicembre	491	872	**1.363**				1.390	2.531	**3.921**			

Operaio cessato = operaio licenziato o dimissionario

Numero complessivo lavoratori

Numero complessivo lavoratori	
Marzo 2020 – Aprile 2019	**Marzo 2019 – Aprile 2018**
50.663	46.893

Il dato è riferito al numero di operai che sono stati denunciati almeno per una mensilità nel periodo di riferimento

Periodo di riferimento = dal mese di riferimento dell'estrazione (Marzo) ai dodici mesi precedenti.

Andamento apprendisti/n. tot. lavoratori iscritti

N. totale operai			Apprendisti		% Apprendisti/Operai	
mese	anno 2019	anno 2020	anno 2019	anno 2020	anno 2019	anno 2020
gennaio	27.528	30.828	438	516	1,59%	1,67%
febbraio	28.401	31.025	450	514	1,58%	1,66%
marzo	29.414	27.679	456	441	1,55%	1,59%
aprile	29.732		473		1,59%	
maggio	30.452		487		1,60%	
giugno	30.928		503		1,63%	
luglio	31.920		504		1,58%	
agosto	29.919		486		1,62%	
settembre	31.540		518		1,64%	
ottobre	32.824		535		1,63%	
novembre	32.696		527		1,61%	
dicembre	31.486		499		1,58%	

Andamento apprendisti/n. tot. lavoratori iscritti

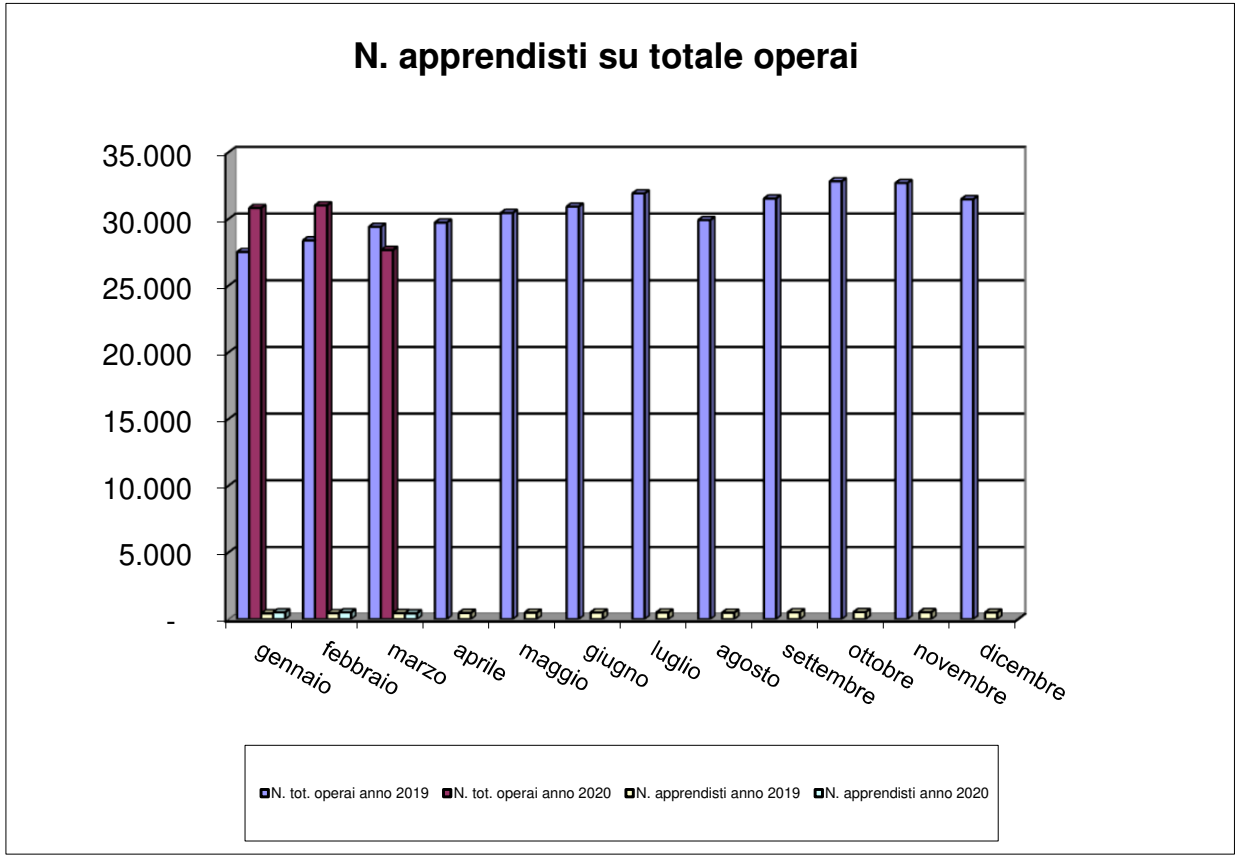

Imprese con titolare straniero

N. imprese con titolare straniero			n tot. imprese		% sul N. tot. imprese	
mese	anno 2019	anno 2020	anno 2019	anno 2020	anno 2019	anno 2020
gennaio	859	944	5.307	5.609	16,19%	16,83%
febbraio	896	953	5.413	5.580	16,55%	17,08%
marzo	919	779	5.522	4.981	16,64%	15,64%
aprile	950		5.567		17,06%	
maggio	968		5.641		17,16%	
giugno	1003		5.705		17,58%	
luglio	1008		5.762		17,49%	
agosto	941		5.539		16,99%	
settembre	990		5.690		17,40%	
ottobre	1040		5.815		17,88%	
novembre	1042		5.816		17,92%	
dicembre	1000		5.726		17,46%	

Andamento imprese con titolare straniero

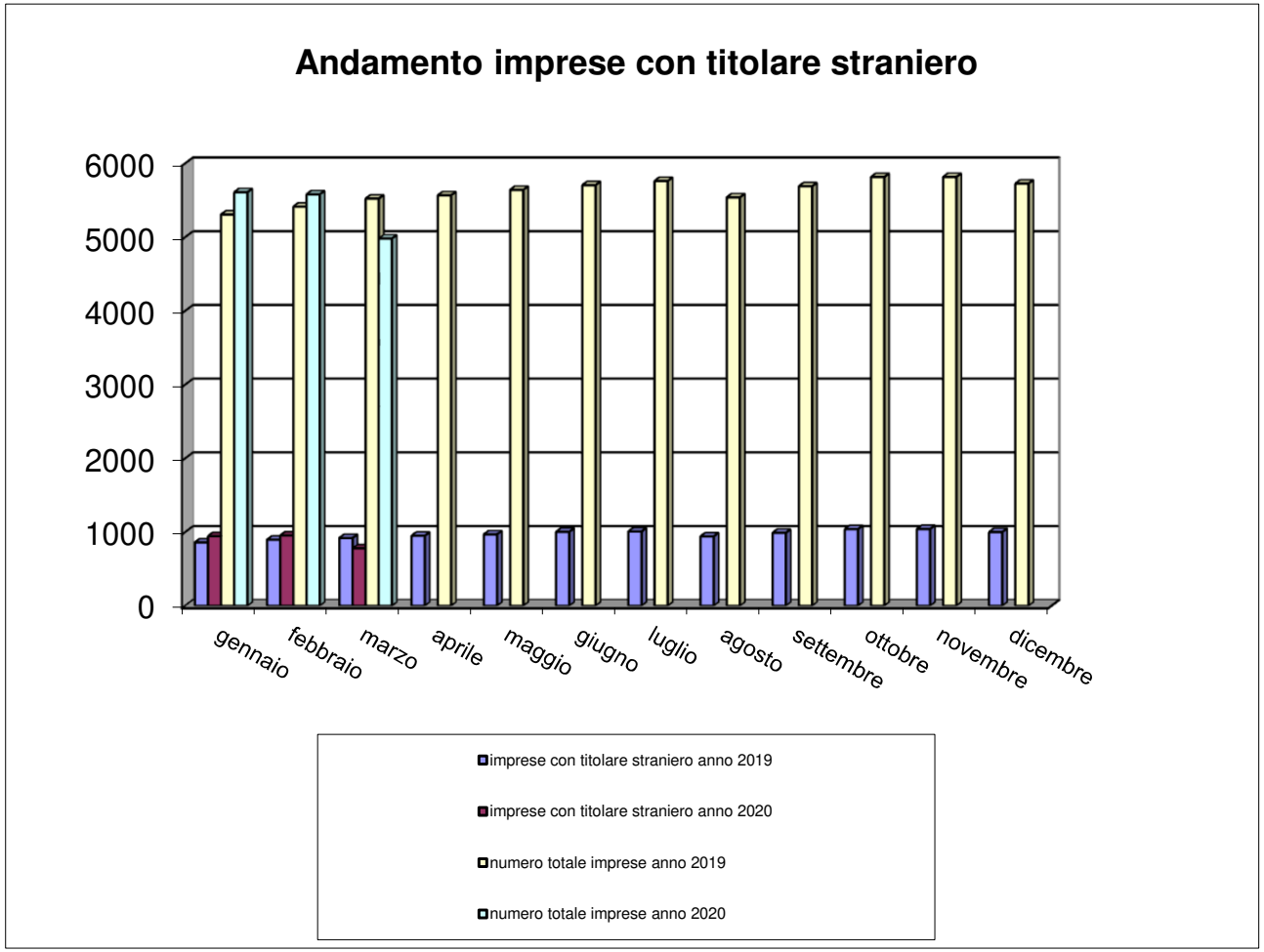

Andamento verifiche in cantiere 2019-20

	Gennaio - Dicembre 2019			
periodo	**n. Accessi**	**cantieri verificati**	**Imprese controllate**	**Operai controllati**
totale	**8.277**	**2.897**	**7.096**	**13.786**

	Gennaio-Marzo 2020			
periodo	**n. Accessi**	**cantieri verificati**	**Imprese controllate**	**Operai controllati**
totale	**1.640**	**517**	**1.309**	**2.579**

Il numero di accessi si riferisce al numero totale di interventi eseguiti a prescindere dallo stato del cantiere