Cassa Edile di Mutualità ed Assistenza di Milano Lodi, Monza e Brianza

Ente bilaterale costituito da
Assimpredil ANCE e FeNEAL-UIL, FILCA-CISL, FILLEA-CGIL

Trend dati Cassa Edile

Periodo gennaio – dicembre 2017/2018 e aggiornamenti 2019

(*febbraio-marzo 2019*)

Milano, 20 maggio 2019

N. lavoratori e imprese

	numero lavoratori					numero imprese				
mese	anno 2015	anno 2016	anno 2017	anno 2018	anno 2019	anno 2015	anno 2016	anno 2017	anno 2018	anno 2019
gennaio	27.099	24.554	25.548	25.248	27.371	5.268	5.358	5.310	5.196	5.238
febbraio	27.595	24.862	25.839	25.900	28.002*	5.323	5.419	5.349	5.235	5.289*
marzo	28.174	25.068	26.364	26.559	28.423*	5.411	5.479	5.396	5.311	5.285*
aprile	28.195	25.471	26.231	26.626		5.465	5.504	5.392	5.322	
maggio	26.901	26.571	26.850	27.511		5.469	5.565	5.433	5.421	
giugno	26.357	26.606	26.844	28.276		5.462	5.579	5.425	5.461	
luglio	26.222	27.067	26.668	28.641		5.450	5.576	5.429	5.443	
agosto	24.597	25.972	25.589	27.201		5.275	5.405	5.250	5.237	
settembre	25.628	27.073	26.239	28.222		5.458	5.494	5.354	5.382	
ottobre	25.946	27.226	26.495	29.175		5.548	5.532	5.441	5.450	
novembre	26.017	27.220	26.714	28.821		5.566	5.528	5.452	5.457	
dicembre	25.384	26.472	25.797	27.687		5.517	5.434	5.333	5.386	

La nota vale per tutti i dati correlati delle tabelle successive

1) (*) In riferimento ai mesi di **febbraio e marzo 2019** si specifica che i dati esposti non sono ancora consolidati.

2) Anche per i mesi precedenti potrebbero registrarsi variazioni in incremento date dagli adempimenti tardivi delle imprese.

N. lavoratori e imprese

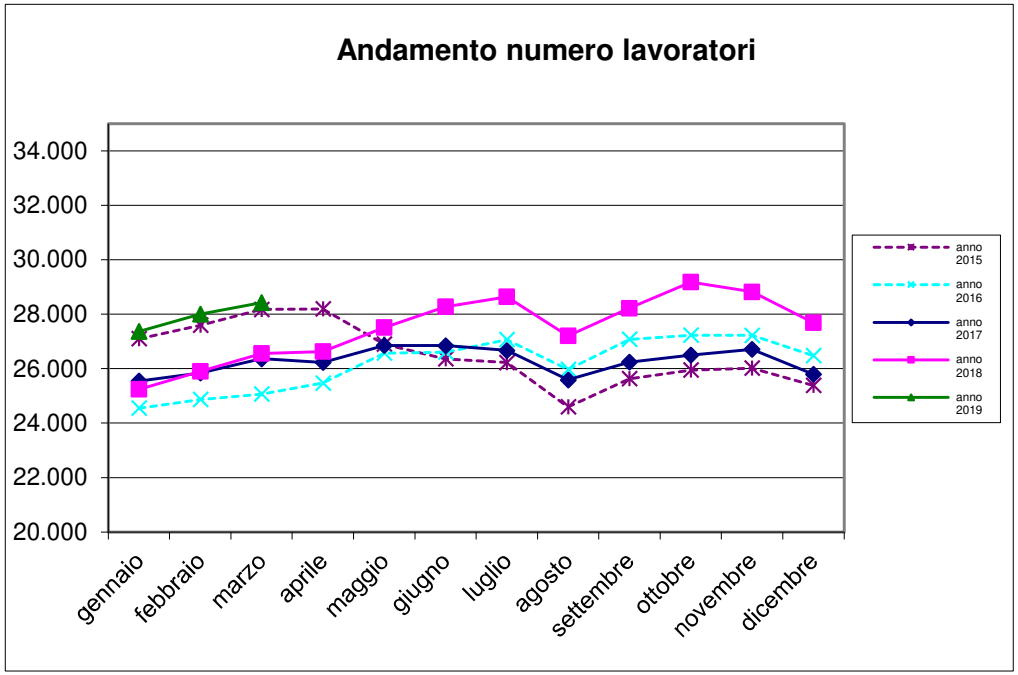

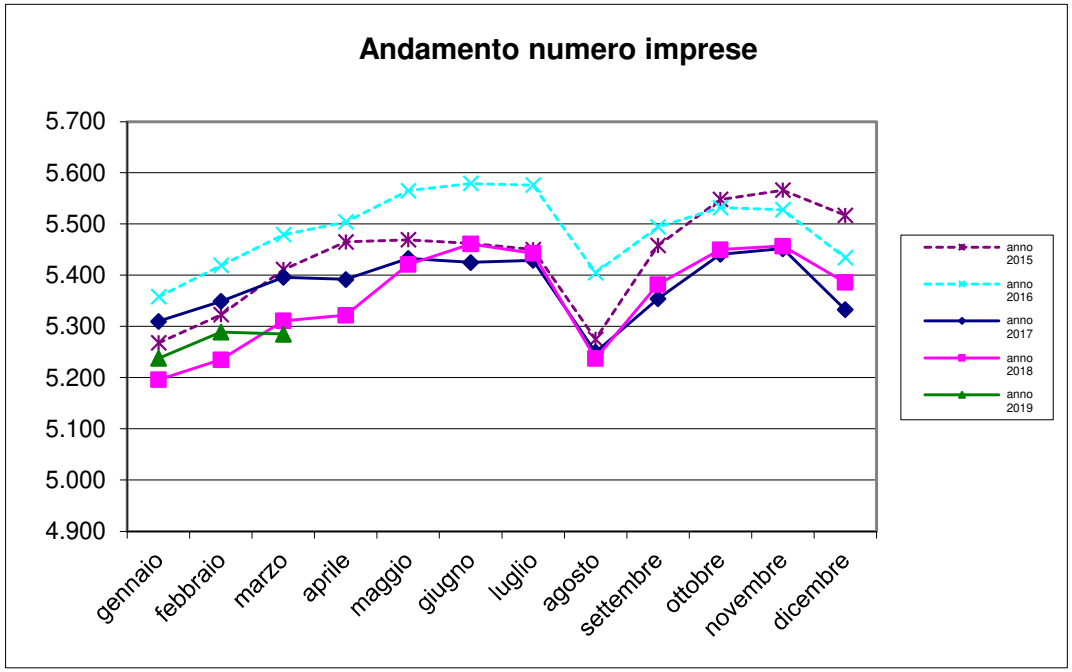

Massa salari e ore dichiarate

	massa salariale			somma ore lavorate			somma altre ore		
mese	anno 2017	anno 2018	anno 2019	anno 2017	anno 2018	anno 2019	anno 2017	anno 2018	anno 2019
gennaio	€ 32.812.233	€ 35.693.695	€ 39.771.676	2.901.025,20	3.180.351,70	3.524.239,20	1.501.673,00	1.277.926,00	1.315.236,00
febbraio	€ 31.195.316	€ 32.781.190	€ 36.200.030	3.093.288,20	3.239.099,20	3.547.645,50	825.813,00	645.313,00	650.786,00
marzo	€ 37.483.439	€ 36.184.280	€ 39.237.867	3.718.927,60	3.581.632,10	3.846.111,00	865.797,00	758.535,00	632.243,00
aprile	€ 32.837.312	€ 36.032.084		2.874.870,50	3.194.215,40		1.137.255,00	1.003.919,00	
maggio	€ 38.963.179	€ 40.809.060		3.664.484,90	3.853.584,80		960.390,00	854.624,00	
giugno	€ 37.951.513	€ 40.217.032		3.563.075,20	3.790.818,80		843.046,00	834.340,00	
luglio	€ 36.351.225	€ 41.190.664		3.594.049,40	4.048.969,90		617.103,00	677.831,00	
agosto	€ 23.476.862	€ 26.103.148		2.139.657,40	2.370.696,40		2.261.091,50	2.281.888,00	
settembre	€ 35.032.620	€ 36.949.551		3.452.839,00	3.628.119,60		625.649,00	565.847,00	
ottobre	€ 38.472.255	€ 43.237.489		3.796.653,80	4.252.068,40		560.984,00	698.693,00	
novembre	€ 38.716.896	€ 41.688.238		3.633.244,50	3.891.030,50		775.018,00	878.442,00	
dicembre	€ 33.328.724	€ 36.967.445		2.684.219,90	2.975.618,30		1.364.279,00	1.646.019,50	

Trend massa salariale dichiarata

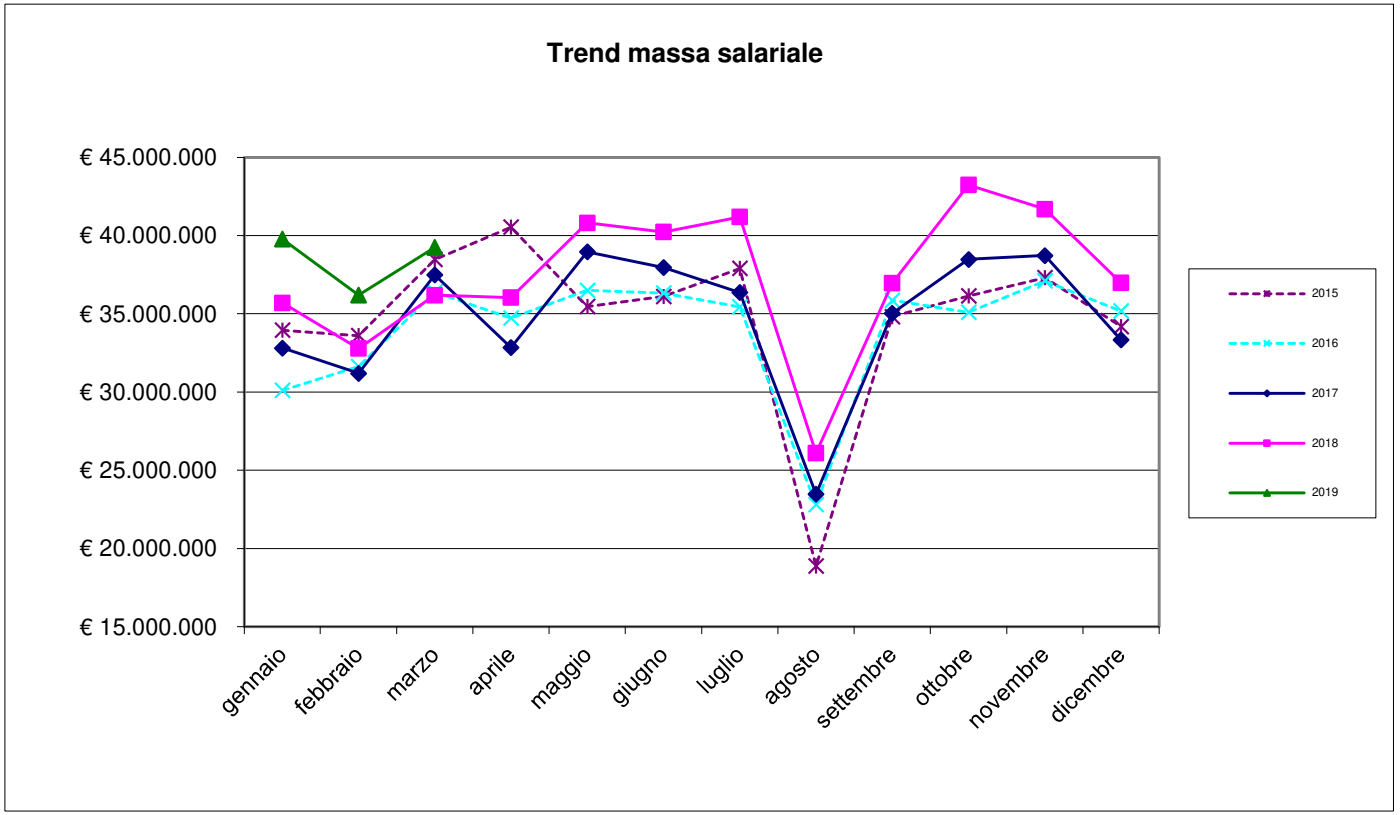

Trend ore lavorate/ore lavorabili

ore lavorate			media ore lavorate		% ore lavorate su ore	
mese	anno 2018	anno 2019	anno 2018	anno 2019	anno 2018	anno 2019
gennaio	3.180.351,70	3.524.239,20	125,96	128,76	78,73%	80,47%
febbraio	3.239.099,20	3.547.645,50	125,06	126,69	78,16%	79,18%
marzo	3.581.632,10	3.846.111,00	134,86	135,32	84,28%	84,57%
aprile	3.194.215,40		119,97		74,98%	
maggio	3.853.584,80		140,07		87,55%	
giugno	3.790.818,80		134,06		83,79%	
luglio	4.048.969,90		141,37		88,36%	
agosto	2.370.696,40		87,15		54,47%	
settembre	3.628.119,60		128,56		80,35%	
ottobre	4.252.068,40		145,74		91,09%	
novembre	3.891.030,50		135,01		84,38%	
dicembre	2.975.618,30		107,47		67,17%	

Ore lavorabili mese =160

Trend lavoratori stranieri/sul totale dei lavoratori iscritti

lavoratori stranieri per nascita				totale numero lavoratori			% lavoratori stranieri sul totale dei lavoratori		
mese	anno 2017	anno 2018	anno 2019	anno 2017	anno 2018	anno 2019	anno 2017	anno 2018	anno 2019
gennaio	12.006	12.113	13.830	25.548	25.248	27.371	46,994	47,976	50,528
febbraio	12.206	12.756	14.284	25.839	25.900	28.002	47,239	49,251	51,011
marzo	12.592	13.218	14.536	26.364	26.559	28.423	47,762	49,768	51,142
aprile	12.546	13.240		26.231	26.626		47,829	49,726	
maggio	12.969	13.698		26.850	27.511		48,302	49,791	
giugno	12.873	14.128		26.844	28.276		47,955	49,965	
luglio	12.835	14.386		26.668	28.641		48,129	50,229	
agosto	12.135	13.488		25.589	27.201		47,423	49,586	
settembre	12.534	14.297		26.239	28.222		47,769	50,659	
ottobre	12.777	14.930		26.495	29.175		48,224	51,174	
novembre	12.887	14.803		26.714	28.821		48,241	51,362	
dicembre	12.369	14.054		25.797	27.687		47,947	50,760	

Rapporto lavoratori stranieri/totale lavoratori iscritti

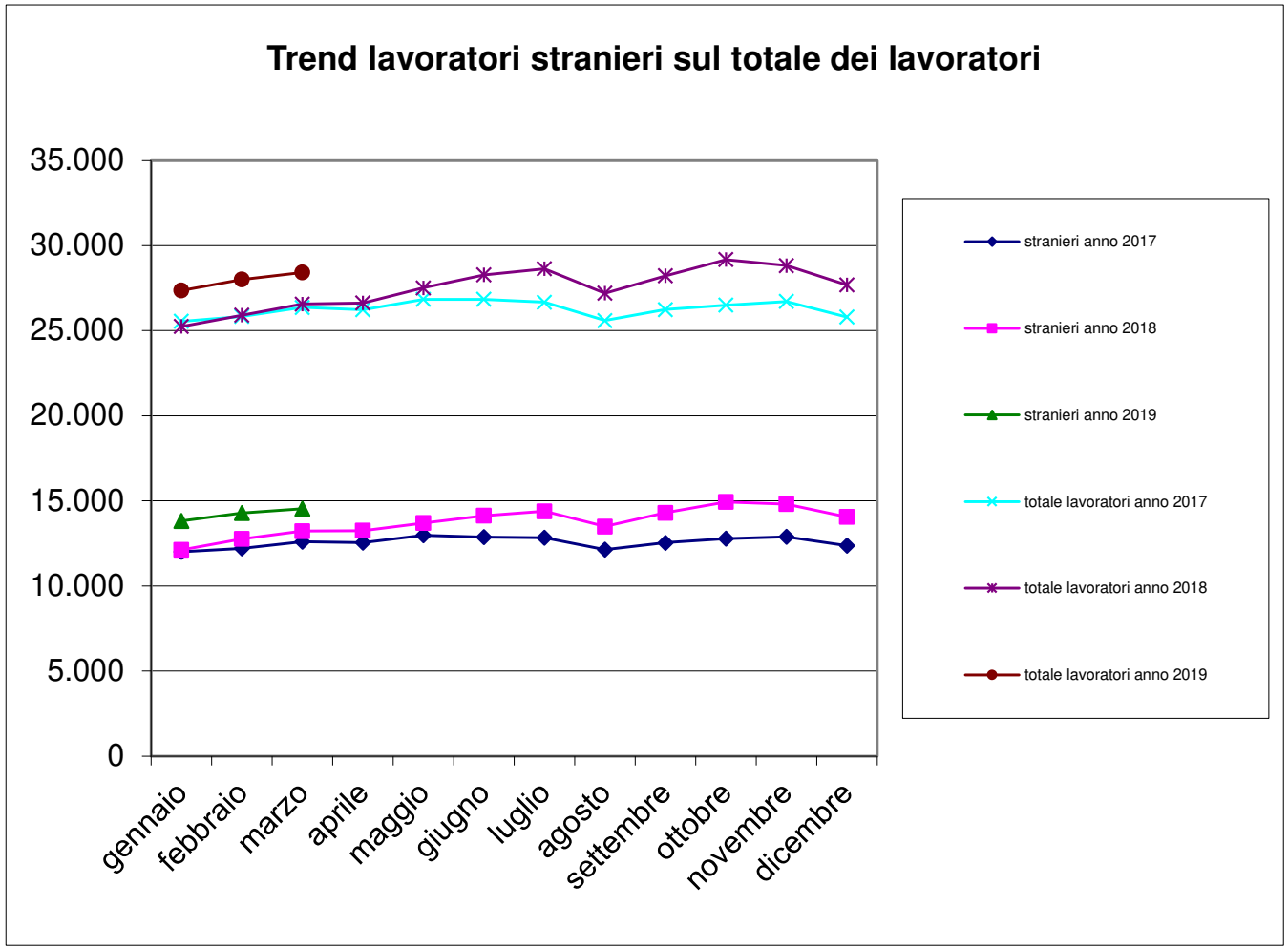

Trend lavoratori a part-time/totale lavoratori iscritti

n. lavoratori part-time			tot. n. lavoratori		% lavoratori part-time sul tot. lavoratori	
mese	anno 2018	anno 2019	anno 2018	anno 2019	anno 2018	anno 2019
gennaio	476	467	25.248	27.371	1,89%	1,71%
febbraio	495	466	25.900	28.002	1,91%	1,66%
marzo	511	482	26.559	28.423	1,92%	1,70%
aprile	519		26.626		1,95%	
maggio	537		27.511		1,95%	
giugno	543		28.276		1,92%	
luglio	550		28.641		1,92%	
agosto	504		27.201		1,85%	
settembre	498		28.222		1,76%	
ottobre	522		29.175		1,79%	
novembre	503		28.821		1,75%	
dicembre	476		27.687		1,72%	

N. lavoratori a part-time / totale lavoratori iscritti

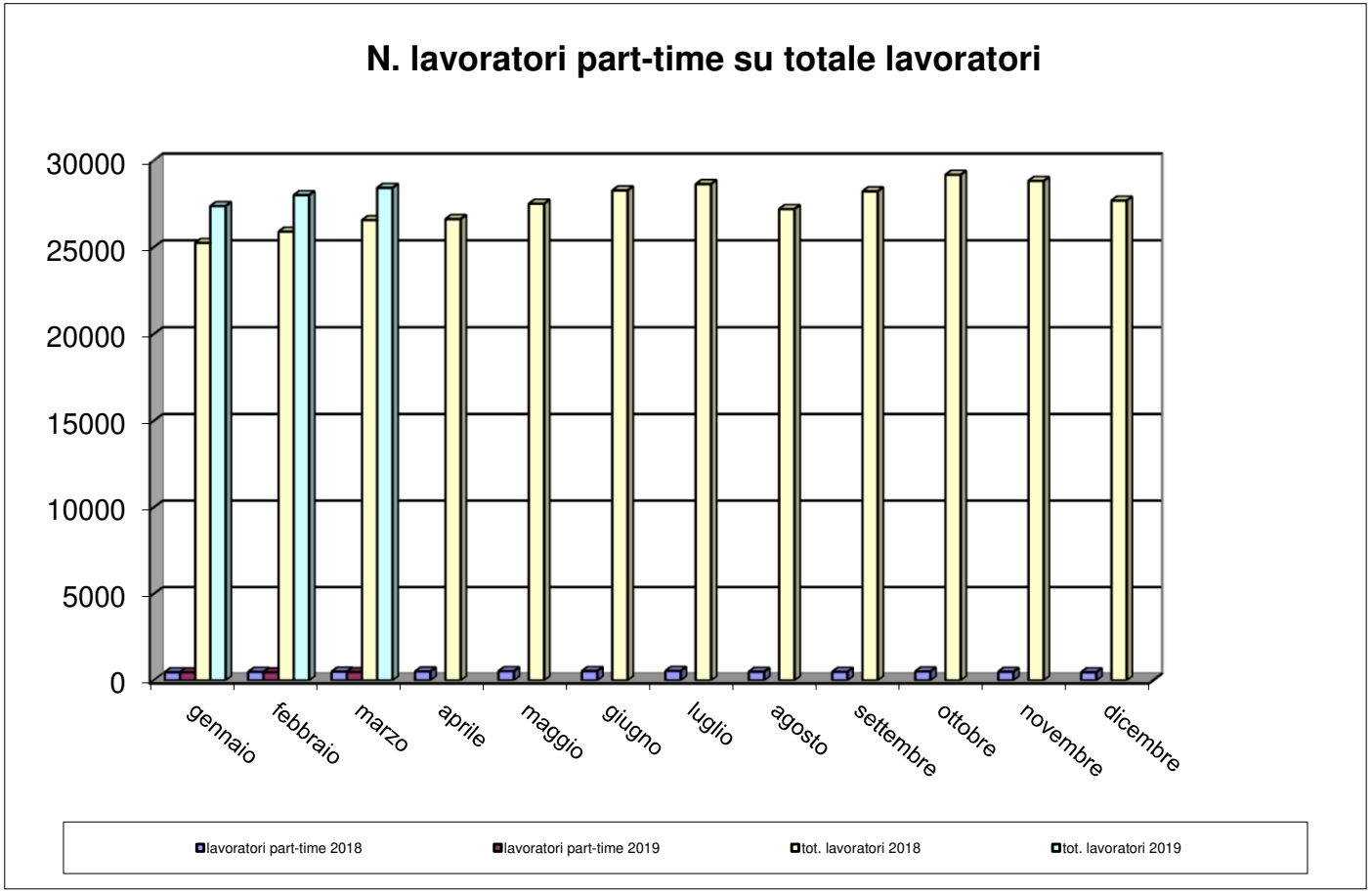

Cassa Edile di Milano, Lodi, Monza e Brianza

Trend CIG

numero lavoratori				numero imprese			Ore CIG		
mese	anno 2017	anno 2018	anno 2019	anno 2017	anno 2018	anno 2019	anno 2017	anno 2018	anno 2019
gennaio	25.548	25.248	27.371	5.310	5.196	5.238	140.051	73.472	75.255
febbraio	25.839	25.900	28.002	5.349	5.235	5.289	162.839	127.315	57.945
marzo	26.364	26.559	28.423	5.396	5.311	5.285	103.616	167.418	39.313
aprile	26.231	26.626		5.392	5.322		101.077	100.146	
maggio	26.850	27.511		5.433	5.421		75.145	89.368	
giugno	26.844	28.276		5.425	5.461		46.771	52.877	
luglio	26.668	28.641		5.429	5.443		27.489	29.489	
agosto	25.589	27.201		5.250	5.237		10.311	14.305	
settembre	26.239	28.222		5.354	5.382		30.303	15.157	
ottobre	26.495	29.175		5.441	5.450		30.563	89.851	
novembre	26.714	28.821		5.452	5.457		66.429	94.641	
dicembre	25.797	27.687		5.333	5.386		57.633	33.567	

Trend CIG

	Ore CIG			somma ore lavorate		
mese	anno 2017	anno 2018	anno 2019	anno 2017	anno 2018	anno 2019
gennaio	140.051,00	73.472,00	75.255,00	2.901.025,20	3.180.351,70	3.524.239,20
febbraio	162.839,00	127.315,00	57.945,00	3.093.288,20	3.239.099,20	3.547.645,50
marzo	103.616,00	167.418,00	39.313,00	3.718.927,60	3.581.632,10	3.846.111,00
aprile	101.077,00	100.146,00		2.874.870,50	3.194.215,40	
maggio	75.145,00	89.368,00		3.664.484,90	3.853.584,80	
giugno	46.771,00	52.877,00		3.563.075,20	3.790.818,80	
luglio	27.489,00	29.489,00		3.594.049,40	4.048.969,90	
agosto	10.311,00	14.305,00		2.139.657,40	2.370.696,40	
settembre	30.303,00	15.157,00		3.452.839,00	3.628.119,60	
ottobre	30.563,00	89.851,00		3.796.653,80	4.252.068,40	
novembre	66.429,00	94.641,00		3.633.244,50	3.891.030,50	
dicembre	57.633,00	33.567,00		2.684.219,90	2.975.618,30	

Flussi operai assunti /cessati 2018-19

	operai assunti anno 2018			operai assunti anno 2019			operai cessati anno 2018			operai cessati anno 2019		
mese	italiani	stranieri	tot. assunti	italiani	stranieri	tot. assunti	italiani	stranieri	tot. cessati	italiani	stranieri	tot. cessati
gennaio	1.234	1.593	**2.827**	1.251	1.852	**3.103**	804	1.017	**1.821**	802	1.297	**2.099**
febbraio	782	1.492	**2.274**	933	1.654	**2.587**	751	1.172	**1.923**	705	1.253	**1.958**
marzo	832	1.540	**2.372**	879	1.616	**2.495**	847	1.276	**2.123**	989	1.426	**2.415**
aprile	936	1.422	**2.358**				613	1.150	**1.763**			
maggio	924	1.501	**2.425**				726	1.279	**2.005**			
giugno	1.017	1.653	**2.670**				857	1.458	**2.315**			
luglio	1.032	1.720	**2.752**				1.123	1.816	**2.939**			
agosto	558	892	**1.450**				1.004	1.418	**2.422**			
settembre	1.238	2.196	**3.434**				854	1.367	**2.221**			
ottobre	1.116	1.820	**2.936**				1.036	1.530	**2.566**			
novembre	840	1.376	**2.216**				782	1.389	**2.171**			
dicembre	435	800	**1.235**				1.402	2.124	**3.526**			

Operaio cessato = operaio licenziato o dimissionario

Numero complessivo lavoratori

Numero complessivo lavoratori	
Marzo 2019 – Aprile 2018	**Marzo 2018 – Aprile 2017**
46.588	42.990

Il dato è riferito al numero di operai che sono stati denunciati almeno per una mensilità nel periodo di riferimento

Periodo di riferimento = dal mese di riferimento dell'estrazione (marzo) ai dodici mesi precedenti.

Andamento apprendisti/n. tot. lavoratori iscritti

N. totale operai			Apprendisti		% Apprendisti/Operai	
mese	anno 2018	anno 2019	anno 2018	anno 2019	anno 2018	anno 2019
gennaio	25.248	27.371	388	435	1,54%	1,59%
febbraio	25.900	28.002	399	434	1,54%	1,55%
marzo	26.559	28.423	401	436	1,51%	1,53%
aprile	26.626		399		1,50%	
maggio	27.511		412		1,50%	
giugno	28.276		426		1,51%	
luglio	28.641		425		1,48%	
agosto	27.201		413		1,52%	
settembre	28.222		433		1,53%	
ottobre	29.175		460		1,58%	
novembre	28.821		438		1,52%	
dicembre	27.687		427		1,54%	

Andamento apprendisti/n. tot. lavoratori iscritti

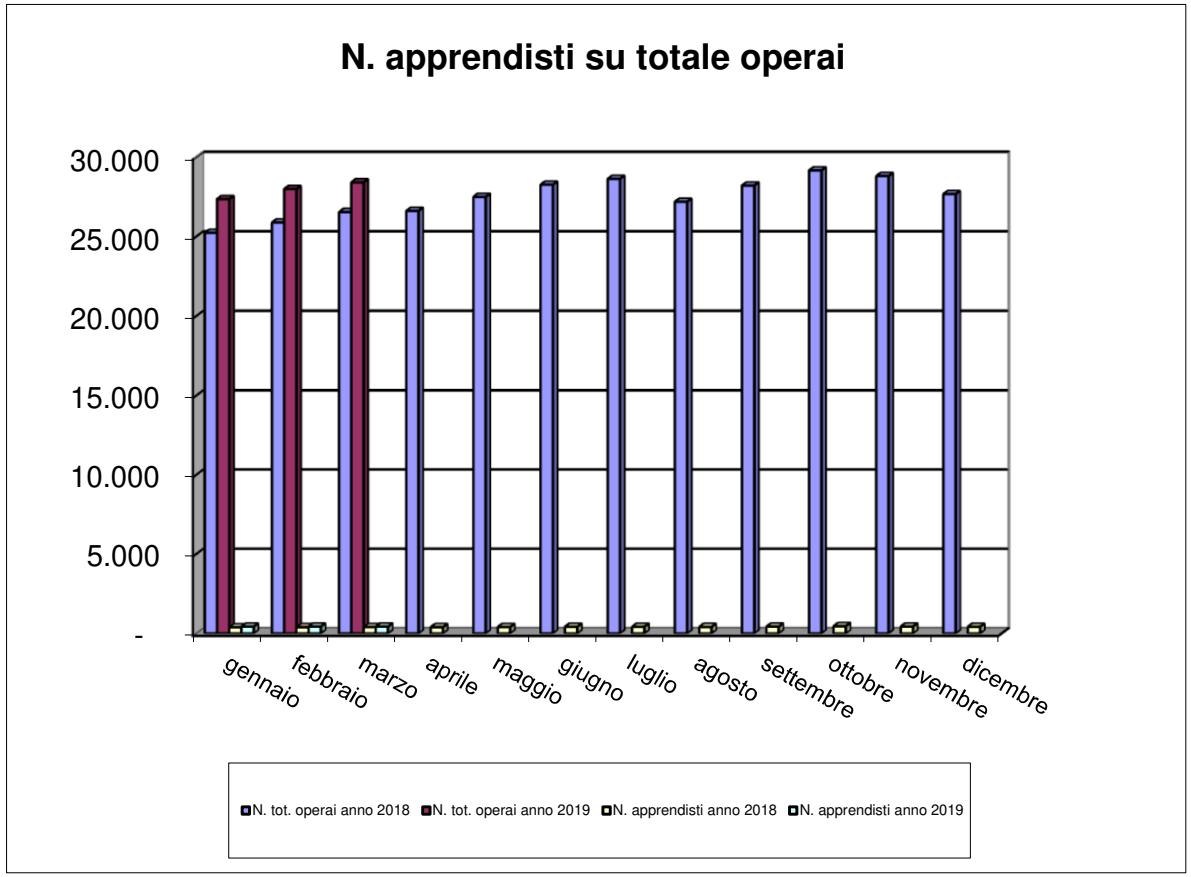

Imprese con titolare straniero

N. imprese con titolare straniero			n tot. imprese		% sul N. tot. imprese	
mese	anno 2018	anno 2019	anno 2018	anno 2019	anno 2018	anno 2019
gennaio	757	832	5.196	5.238	14,57%	15,88%
febbraio	790	835	5.235	5.289	15,09%	15,79%
marzo	824	811	5.311	5.285	15,51%	15,35%
aprile	834		5.322		15,67%	
maggio	871		5.421		16,07%	
giugno	878		5.461		16,08%	
luglio	880		5.443		16,17%	
agosto	824		5.237		15,73%	
settembre	859		5.382		15,96%	
ottobre	888		5.450		16,29%	
novembre	882		5.457		16,16%	
dicembre	866		5.386		16,08%	

Andamento imprese con titolare straniero

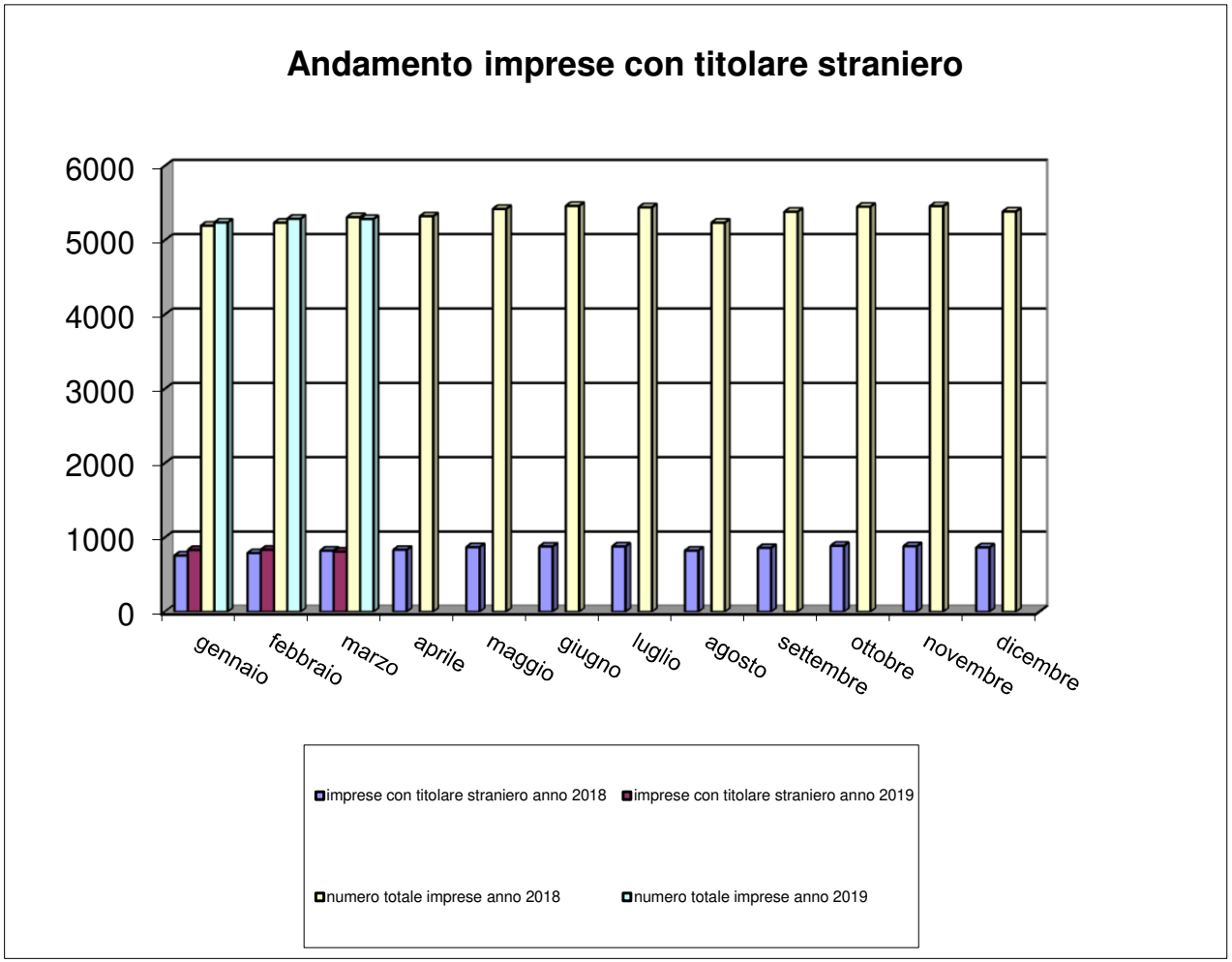

Andamento verifiche in cantiere 2018-19

Gennaio-Dicembre 2018		
cantieri verificati	**Imprese controllate**	**Operai controllati**
1.028	**2.888**	**6.362**

Gennaio - Marzo 2019			
n. accessi	**cantieri verificati**	**Imprese controllate**	**Operai controllati**
2.148	**841**	**2.021**	**3.770**

Il numero di accessi si riferisce al numero totale di interventi eseguiti a prescindere dallo stato del cantiere

Dal mese di ottobre 2018 il processo di verifica in cantiere è stato modificato; è in corso l'elaborazione delle nuove statistiche