



CASSA EDILE DI MILANO, LODI, MONZA E BRIANZA

Ente bilaterale costituito da Assimpredil Ance
FENEALUIL, FILCA CISL, FILLEA CGIL

Trend dati Cassa Edile

Periodo gennaio – dicembre 2019/2020
e aggiornamenti 2021

(Dicembre 2020 – Gennaio 2021)

Milano, 20 Marzo 2021

N. lavoratori e imprese

mese	numero lavoratori					numero imprese				
	anno 2017	anno 2018	anno 2019	anno 2020	anno 2021	anno 2017	anno 2018	anno 2019	anno 2020	anno 2021
gennaio	25.564	25.266	27.532	31.262	31.589*	5.316	5.207	5.310	5.744	5.768*
febbraio	25.846	25.917	28.419	31.984		5.354	5.246	5.420	5.817	
marzo	26.371	26.576	29.429	31.105		5.401	5.323	5.528	5.733	
aprile	26.238	26.643	29.747	28.176		5.398	5.332	5.573	5.540	
maggio	26.857	27.528	30.472	30.929		5.439	5.433	5.648	5.765	
giugno	26.856	28.307	30.950	32.649		5.433	5.478	5.714	5.891	
luglio	26.673	28.677	31.949	33.889		5.433	5.464	5.775	5.991	
agosto	25.595	27.235	29.969	32.364		5.255	5.256	5.556	5.891	
settembre	26.251	28.263	31.607	34.056		5.362	5.408	5.712	6.006	
ottobre	26.511	29.253	32.934	34.526		5.451	5.486	5.848	6.079	
novembre	26.731	28.924	32.858	34.318		5.462	5.498	5.863	6.055	
dicembre	25.814	27.816	31.694	33.353*		5.343	5.437	5.795	5.975*	

La nota vale per tutti i dati correlati delle tabelle successive

- 1) (*) In riferimento ai mesi di **Dicembre 2020** e **Gennaio 2021** si specifica che i dati esposti non sono ancora consolidati.
- 2) Anche per i mesi precedenti potrebbero registrarsi variazioni in incremento date dagli adempimenti tardivi delle imprese.

N. lavoratori e imprese

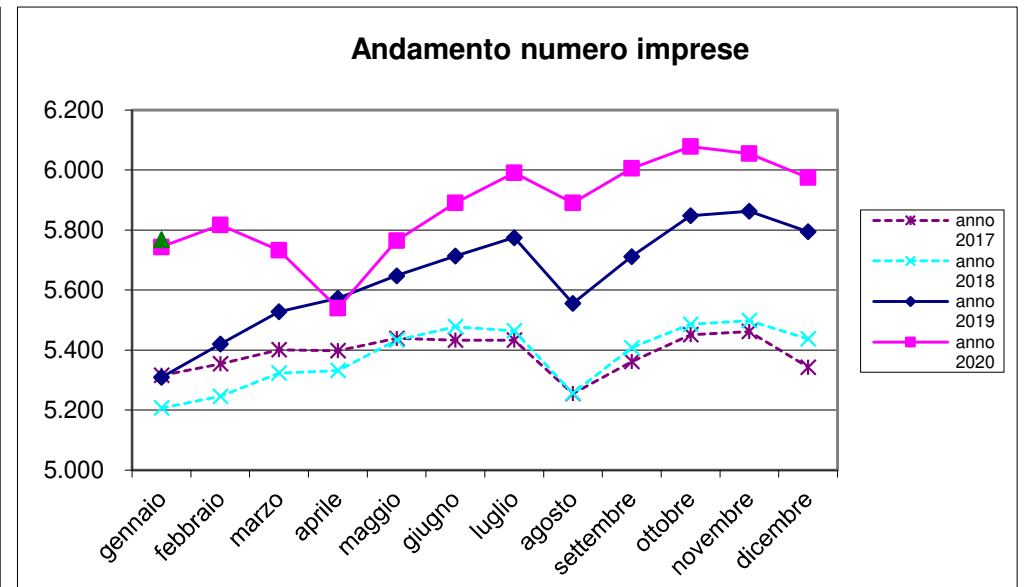
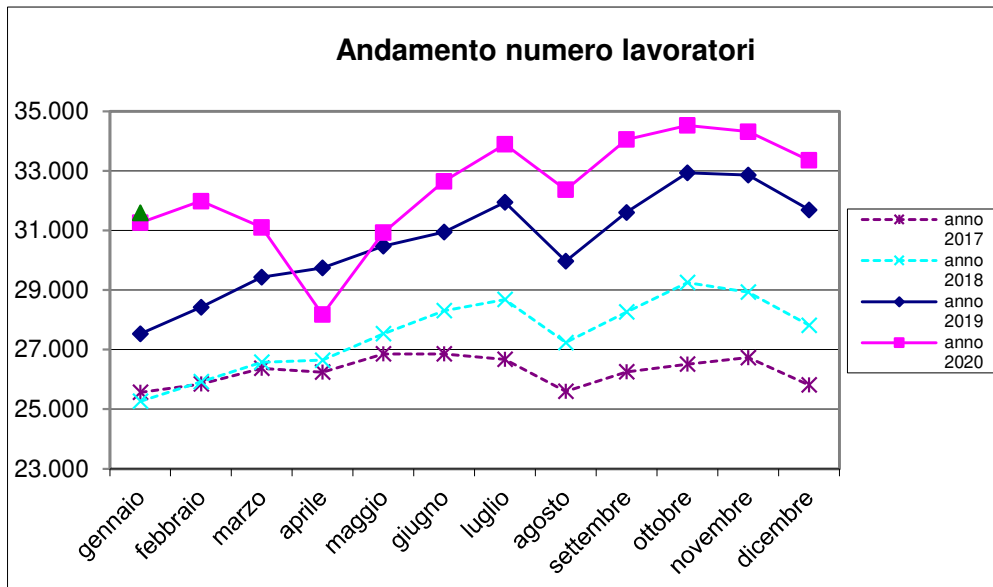

Massa salari e ore dichiarate

mese	massa salariale			somma ore lavorate			somma altre ore		
	anno 2019	anno 2020	anno 2021	anno 2019	anno 2020	anno 2021	anno 2019	anno 2020	anno 2021
gennaio	€ 39.978.422	€ 43.687.939	€ 39.354.582	3.543.423,20	3.858.526,40	3.368.424,00	1.322.809,00	1.464.230,00	1.608.110,00
febbraio	€ 36.655.118	€ 41.111.876		3.594.713,50	4.027.283,60		658.780,00	817.086,00	
marzo	€ 40.473.406	€ 20.257.460		3.973.478,00	1.971.986,80		655.954,00	3.250.297,00	
aprile	€ 41.366.352	€ 7.687.268		3.644.186,50	415.302,00		1.284.815,00	4.648.899,00	
maggio	€ 44.890.876	€ 35.740.909		4.204.569,90	3.272.553,30		1.002.753,00	1.629.405,00	
giugno	€ 42.923.539	€ 43.879.671		4.011.839,80	4.063.261,50		870.172,00	1.339.229,00	
luglio	€ 47.009.485	€ 48.188.203		4.607.722,70	4.720.593,50		881.107,00	1.133.755,00	
agosto	€ 27.354.470	€ 32.000.652		2.464.928,10	2.907.117,70		2.478.247,00	2.522.872,00	
settembre	€ 42.847.557	€ 46.224.812		4.191.883,60	4.468.685,40		758.522,00	1.126.240,00	
ottobre	€ 47.887.730	€ 46.837.885		4.694.537,10	4.536.552,40		951.607,00	1.168.004,00	
novembre	€ 43.448.652	€ 47.492.625		4.028.175,20	4.360.839,60		1.179.799,00	1.358.077,00	
dicembre	€ 43.019.300	€ 44.366.160		3.495.248,50	3.537.317,40		2.086.733,00	2.523.737,00	

Trend massa salariale dichiarata

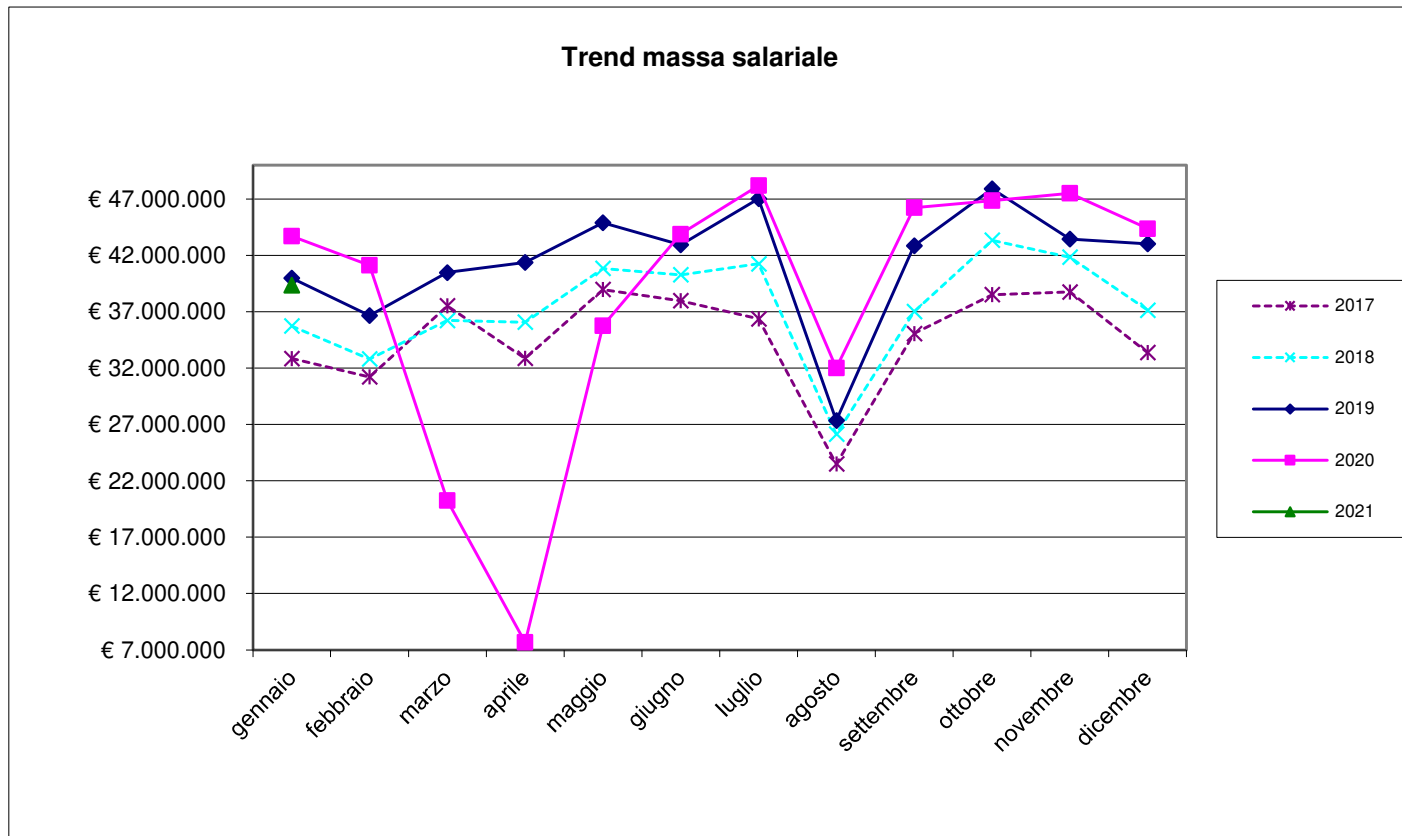

Trend ore lavorate/ore lavorabili

mese	ore lavorate		media ore lavorate		% ore lavorate su ore	
	anno 2020	anno 2021	anno 2020	anno 2021	anno 2020	anno 2021
gennaio	3.858.526,40	3.368.424,00	123,43	106,63	77,14%	66,65%
febbraio	4.027.283,60		125,92		78,70%	
marzo	1.971.986,80		63,40		39,62%	
aprile	415.302,00		14,74		9,21%	
maggio	3.272.553,30		105,81		66,13%	
giugno	4.063.261,50		124,45		77,78%	
luglio	4.720.593,50		139,30		87,06%	
agosto	2.907.117,70		89,83		56,14%	
settembre	4.468.685,40		131,22		82,01%	
ottobre	4.536.552,40		131,40		82,12%	
novembre	4.360.839,60		127,07		79,42%	
dicembre	3.537.317,40		106,06		66,29%	

Ore lavorabili mese =160

Trend lavoratori stranieri/ sul totale dei lavoratori iscritti

lavoratori stranieri per nascita				totale numero lavoratori			% lavoratori stranieri sul totale dei lavoratori		
mese	anno 2019	anno 2020	anno 2021	anno 2019	anno 2020	anno 2021	anno 2019	anno 2020	anno 2021
gennaio	13.950	16.471	17.075	27.532	31.262	31.589	50,668	52,687	54,054
febbraio	14.597	17.117		28.419	31.984		51,364	53,517	
marzo	15.259	16.731		29.429	31.105		51,850	53,789	
aprile	15.508	14.839		29.747	28.176		52,133	52,665	
maggio	15.939	16.603		30.472	30.929		52,307	53,681	
giugno	16.247	17.762		30.950	32.649		52,494	54,403	
luglio	16.884	18.574		31.949	33.889		52,847	54,808	
agosto	15.564	17.575		29.969	32.364		51,934	54,304	
settembre	16.727	18.752		31.607	34.056		52,922	55,062	
ottobre	17.675	19.116		32.934	34.526		53,668	55,367	
novembre	17.597	18.960		32.858	34.318		53,555	55,248	
dicembre	16.823	18.304		31.694	33.353		53,079	54,880	

Rapporto lavoratori stranieri/ totale lavoratori iscritti

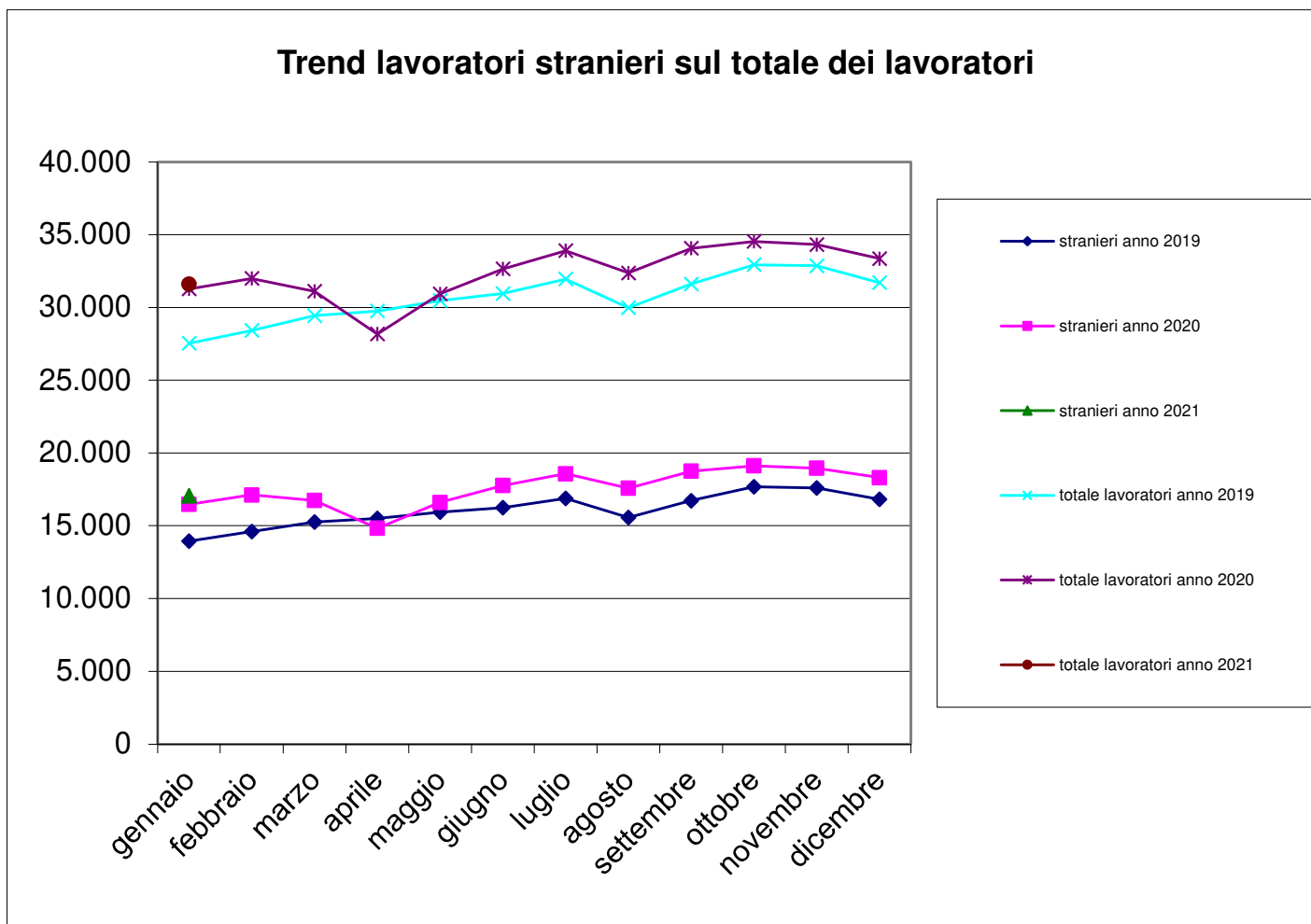

Trend lavoratori a part-time/totale lavoratori iscritti

n. lavoratori part-time			tot. n. lavoratori		% lavoratori part-time sul tot.	
mese	anno 2020	anno 2021	anno 2020	anno 2021	anno 2020	anno 2021
gennaio	495	535	31.262	31.589	1,58%	1,69%
febbraio	514		31.984		1,61%	
marzo	529		31.105		1,70%	
aprile	497		28.176		1,76%	
maggio	540		30.929		1,75%	
giugno	547		32.649		1,68%	
luglio	573		33.889		1,69%	
agosto	530		32.364		1,64%	
settembre	540		34.056		1,59%	
ottobre	564		34.526		1,63%	
novembre	591		34.318		1,72%	
dicembre	581		33.353		1,74%	

N. lavoratori a part-time / totale lavoratori iscritti

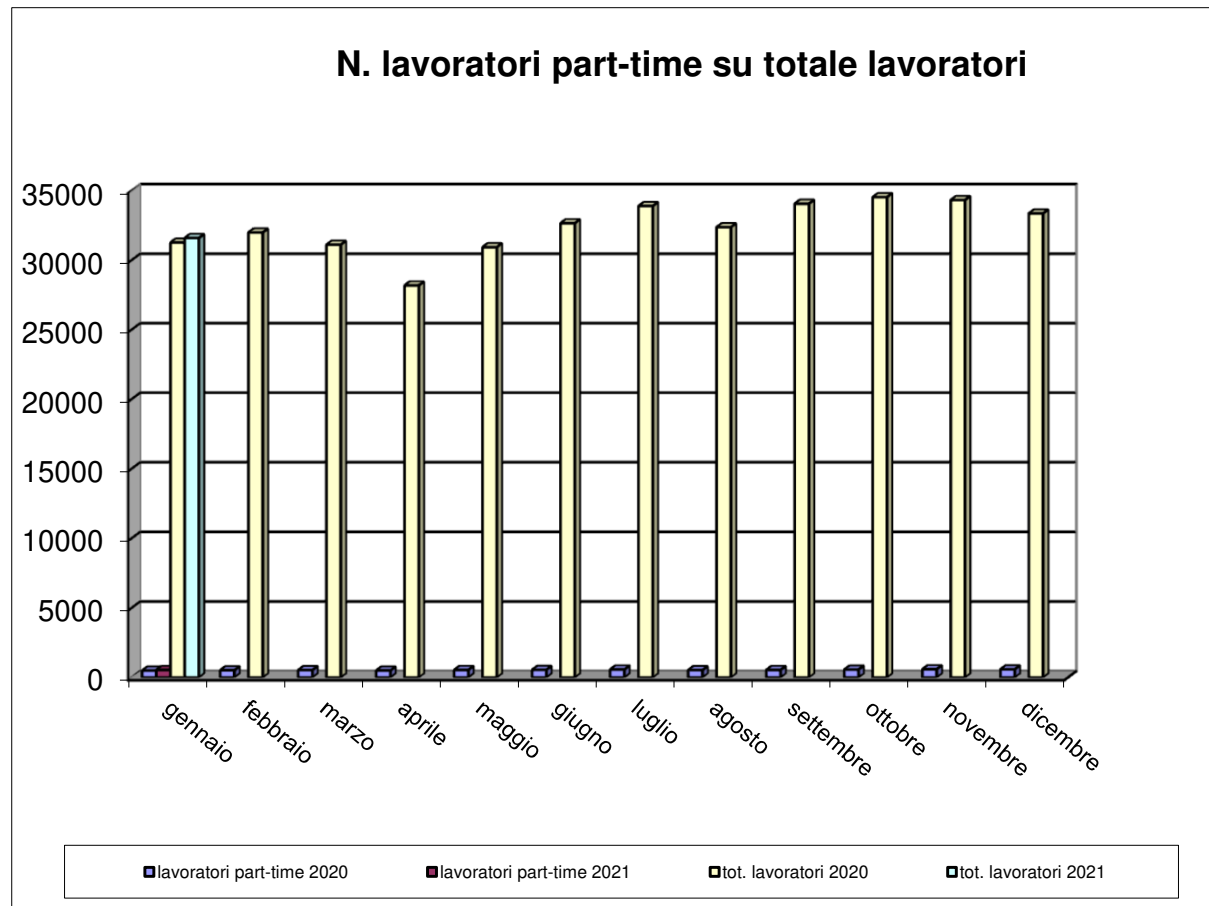

Trend CIG

mese	numero lavoratori			numero imprese			Ore CIG		
	anno 2019	anno 2020	anno 2021	anno 2019	anno 2020	anno 2021	anno 2019	anno 2020	anno 2021
gennaio	27.532	31.262	31.589	5.310	5.744	5.768	75.451	26.925	282.733
febbraio	28.419	31.984		5.420	5.817		58.097	35.723	
marzo	29.429	31.105		5.528	5.733		40.409	2.369.971	
aprile	29.747	28.176		5.573	5.540		118.021	3.931.256	
maggio	30.472	30.929		5.648	5.765		72.371	857.286	
giugno	30.950	32.649		5.714	5.891		21.386	370.174	
luglio	31.949	33.889		5.775	5.991		32.718	181.628	
agosto	29.969	32.364		5.556	5.891		12.637	132.132	
settembre	31.607	34.056		5.712	6.006		27.280	180.042	
ottobre	32.934	34.526		5.848	6.079		128.260	257.287	
novembre	32.858	34.318		5.863	6.055		236.437	209.420	
dicembre	31.694	33.353		5.795	5.975		94.362	356.793	

Trend CIG

mese	Ore CIG			somma ore lavorate		
	anno 2019	anno 2020	anno 2021	anno 2019	anno 2020	anno 2021
gennaio	75.451,00	26.925,00	282.733,00	3.543.423,20	3.858.526,40	3.368.424,00
febbraio	58.097,00	35.723,00		3.594.713,50	4.027.283,60	
marzo	40.409,00	2.369.971,00		3.973.478,00	1.971.986,80	
aprile	118.021,00	3.931.256,00		3.644.186,50	415.302,00	
maggio	72.371,00	857.286,00		4.204.569,90	3.272.553,30	
giugno	21.386,00	370.174,00		4.011.839,80	4.063.261,50	
luglio	32.718,00	181.628,00		4.607.722,70	4.720.593,50	
agosto	12.637,00	132.132,00		2.464.928,10	2.907.117,70	
settembre	27.280,00	180.042,00		4.191.883,60	4.468.685,40	
ottobre	128.260,00	257.287,00		4.694.537,10	4.536.552,40	
novembre	236.437,00	209.420,00		4.028.175,20	4.360.839,60	
dicembre	94.362,00	356.793,00		3.495.248,50	3.537.317,40	

Flussi operai assunti / cessati 2020-21

mese	operai assunti anno 2020			operai assunti anno 2021			operai cessati anno 2020			operai cessati anno 2021		
	italiani	stranieri	tot. assunti	italiani	stranieri	tot. assunti	italiani	stranieri	tot. cessati	italiani	stranieri	tot. cessati
gennaio	1.206	2.133	3.339	918	1.769	2.687	923	1.427	2.350	642	1.165	1.807
febbraio	1.077	2.092	3.169				918	1.572	2.490			
marzo	495	1.121	1.616				900	1.893	2.793			
aprile	43	56	99				355	573	928			
maggio	1.059	2.084	3.143				558	917	1.475			
giugno	919	1.954	2.873				720	1.370	2.090			
luglio	1.045	2.033	3.078				958	2.114	3.072			
agosto	475	1.086	1.561				728	1.415	2.143			
settembre	1.125	2.510	3.635				920	1.634	2.554			
ottobre	947	2.014	2.961				864	1.727	2.591			
novembre	827	1.648	2.475				730	1.645	2.375			
dicembre	470	1.036	1.506				1.132	2.299	3.431			

Operaio cessato = operaio licenziato o dimissionario

Numero complessivo lavoratori

Numero complessivo lavoratori	
Gennaio 2021 – Febbraio 2020	Gennaio 2020 – Febbraio 2019
50.418	50.786

Il dato è riferito al numero di operai che sono stati denunciati almeno per una mensilità nel periodo di riferimento

Periodo di riferimento = dal mese di riferimento dell'estrazione (Gennaio) ai dodici mesi precedenti.

Andamento apprendisti/n. tot. lavoratori iscritti

mese	N. totale operai		Apprendisti		% Apprendisti/Operai	
	anno 2020	anno 2021	anno 2020	anno 2021	anno 2020	anno 2021
gennaio	31.262	31.589	524	600	1,68%	1,90%
febbraio	31.984		539		1,69%	
marzo	31.105		530		1,70%	
aprile	28.176		503		1,79%	
maggio	30.929		536		1,73%	
giugno	32.649		569		1,74%	
luglio	33.889		578		1,71%	
agosto	32.364		560		1,73%	
settembre	34.056		623		1,83%	
ottobre	34.526		635		1,84%	
novembre	34.318		639		1,86%	
dicembre	33.353		625		1,87%	

Andamento apprendisti/n. tot. lavoratori iscritti

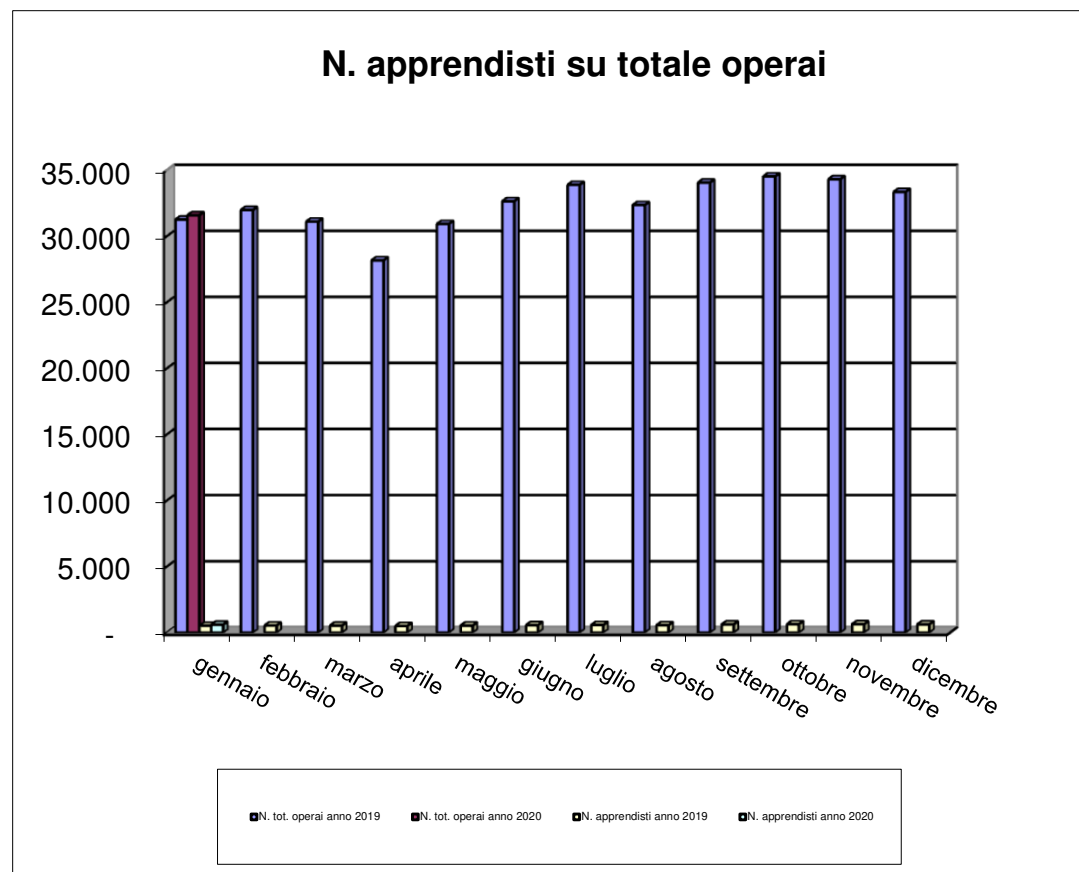

Imprese con titolare straniero

N. imprese con titolare straniero			n tot. imprese		% sul N. tot. imprese	
mese	anno 2020	anno 2021	anno 2020	anno 2021	anno 2020	anno 2021
gennaio	997	997	5.744	5.768	17,36%	17,29%
febbraio	1.040		5.817		17,88%	
marzo	1.029		5.733		17,95%	
aprile	973		5.540		17,56%	
maggio	1.033		5.765		17,92%	
giugno	1.060		5.891		17,99%	
luglio	1.100		5.991		18,36%	
agosto	1.066		5.891		18,10%	
settembre	1.087		6.006		18,10%	
ottobre	1.110		6.079		18,26%	
novembre	1.111		6.055		18,35%	
dicembre	1.075		5.975		17,99%	

Andamento imprese con titolare straniero

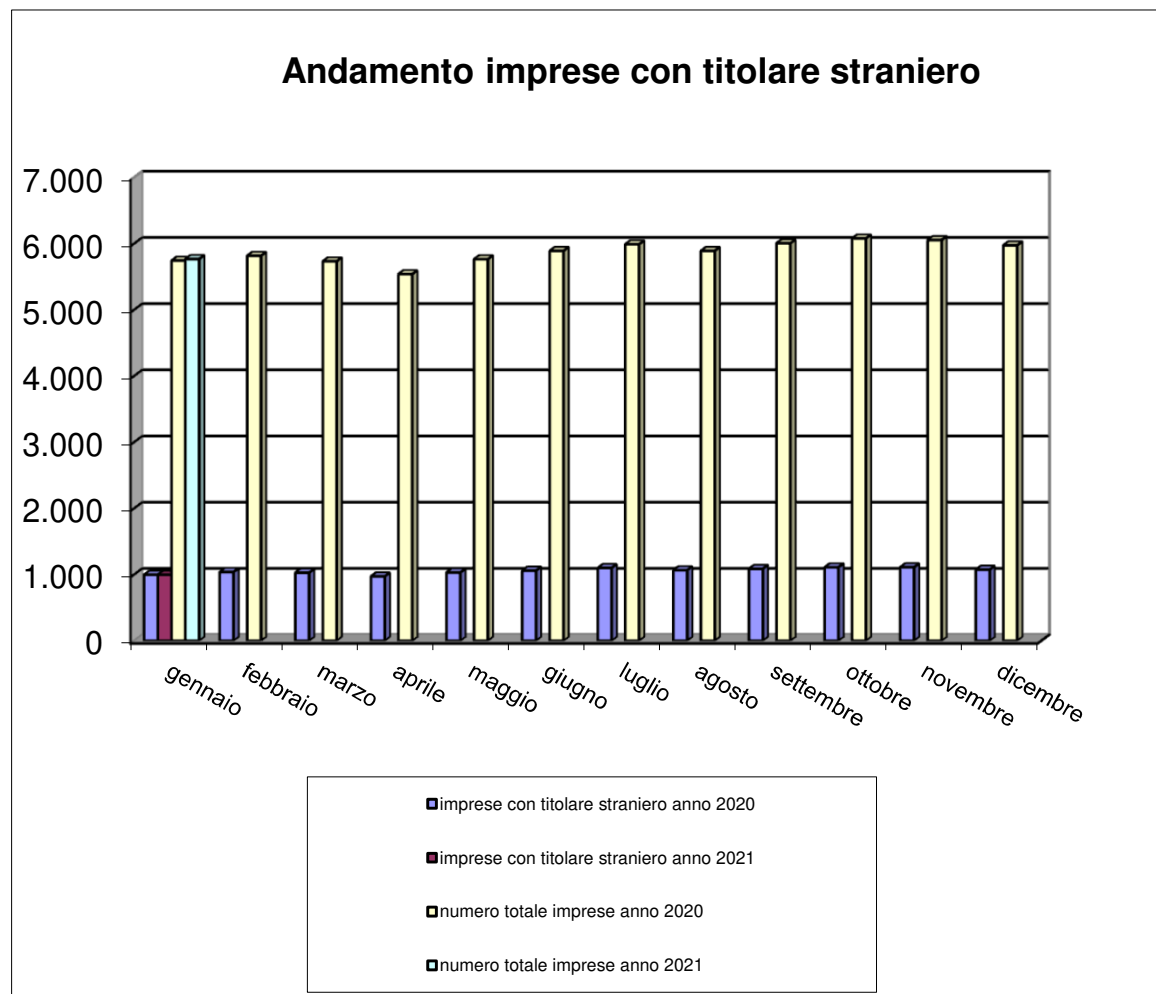

Andamento verifiche in cantiere 2020-21

Gennaio-Dicembre 2020				
periodo	n. accessi	cantieri verificati	imprese controllate	operai controllati
totale	7.087	1.671	4.070	8.104

Gennaio 2021				
periodo	n. accessi	cantieri verificati	imprese controllate	operai controllati
totale	911	162	367	707

Il numero di accessi si riferisce al numero totale di interventi eseguiti a prescindere dallo stato del cantiere

Si segnala che nei mesi di Marzo, Aprile e Maggio 2020 l'attività di visita in cantiere è stata sospesa a causa della pandemia da COVID-19