CASSA EDILE DI MILANO, LODI, MONZA E BRIANZA

Ente bilaterale costituito da Assimpredil Ance
FENEALUIL, FILCA CISL, FILLEA CGIL

DAL 1919 100 ANNI

Trend dati Cassa Edile

Periodo gennaio – dicembre 2018/2019 e aggiornamenti 2020

(*Dicembre 2019 – Gennaio 2020*)

Milano, 20 Marzo 2020

N. lavoratori e imprese

numero lavoratori						numero imprese				
mese	anno 2016	anno 2017	anno 2018	anno 2019	anno 2020	anno 2016	anno 2017	anno 2018	anno 2019	anno 2020
gennaio	24.556	25.554	25.263	27.528	30.139*	5.360	5.314	5.205	5.307	5.488*
febbraio	24.864	25.845	25.914	28.401		5.421	5.353	5.244	5.413	
marzo	25.070	26.370	26.575	29.414		5.481	5.400	5.322	5.522	
aprile	25.473	26.236	26.641	29.730		5.506	5.396	5.331	5.566	
maggio	26.572	26.855	27.524	30.452		5.566	5.437	5.431	5.641	
giugno	26.606	26.853	28.305	30.925		5.579	5.430	5.477	5.702	
luglio	27.068	26.673	28.675	31.919		5.577	5.433	5.463	5.761	
agosto	25.975	25.595	27.232	29.913		5.407	5.255	5.254	5.536	
settembre	27.074	26.251	28.264	31.532		5.495	5.362	5.407	5.687	
ottobre	27.228	26.510	29.252	32.790		5.533	5.450	5.485	5.807	
novembre	27.224	26.729	28.920	32.659		5.530	5.461	5.496	5.803	
dicembre	26.477	25.812	27.814	31.410*		5.437	5.342	5.435	5.700*	

La nota vale per tutti i dati correlati delle tabelle successive

1) (*) In riferimento ai mesi di **Dicembre 2019** e **Gennaio 2020** si specifica che i dati esposti non sono ancora consolidati.

2) Anche per i mesi precedenti potrebbero registrarsi variazioni in incremento date dagli adempimenti tardivi delle imprese.

N. lavoratori e imprese

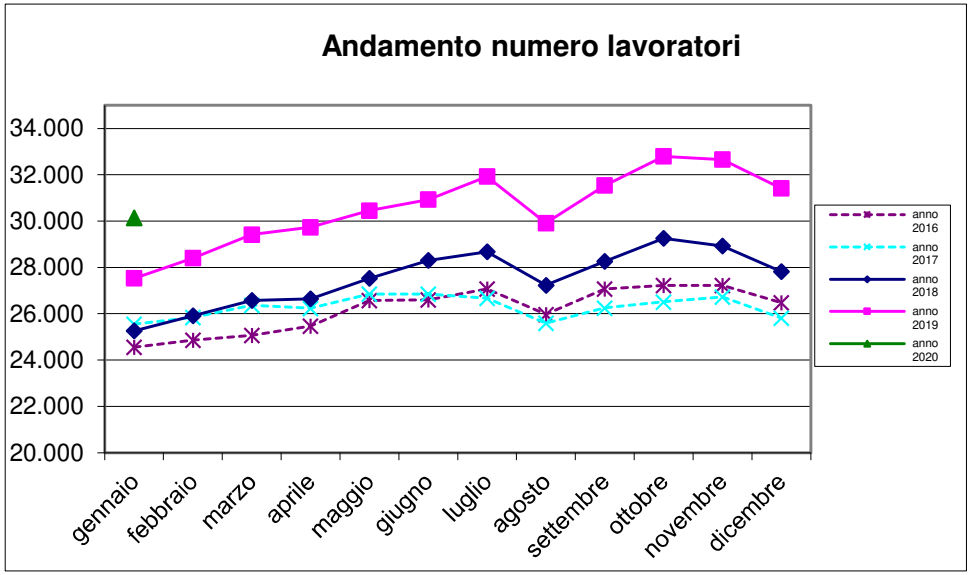

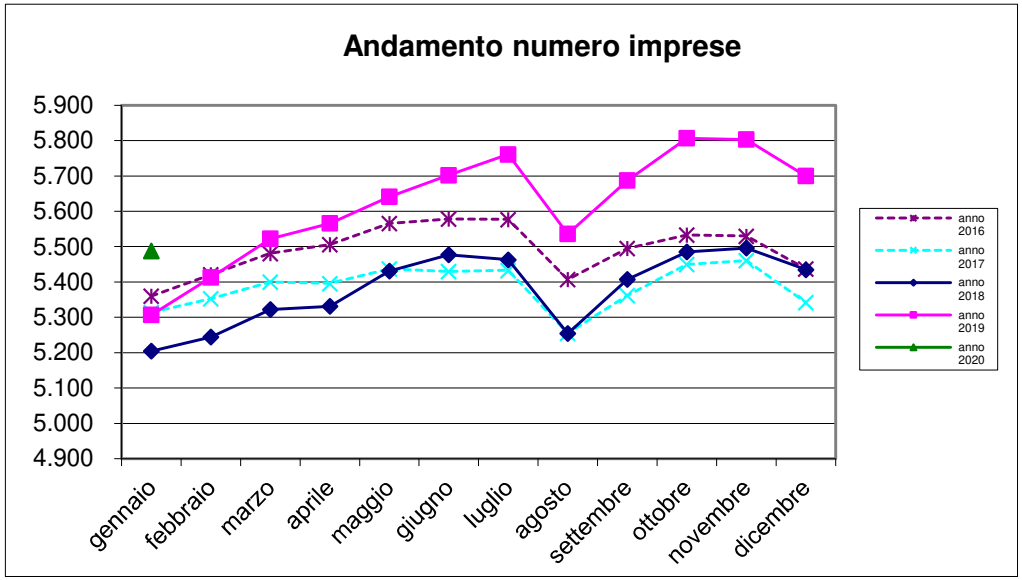

Massa salari e ore dichiarate

	massa salariale			somma ore lavorate			somma altre ore		
mese	anno 2018	anno 2019	anno 2020	anno 2018	anno 2019	anno 2020	anno 2018	anno 2019	anno 2020
gennaio	€ 35.715.033	€ 39.973.215	€ 42.274.884	3.182.246,70	3.542.927,20	3.729.093,40	1.278.273,00	1.322.617,00	1.411.722,00
febbraio	€ 32.799.348	€ 36.638.286		3.240.927,20	3.592.967,50		645.549,00	658.422,00	
marzo	€ 36.209.500	€ 40.454.302		3.584.146,10	3.971.497,00		758.671,00	655.447,00	
aprile	€ 36.052.384	€ 41.347.976		3.196.069,40	3.642.539,50		1.004.361,00	1.283.566,00	
maggio	€ 40.833.302	€ 44.866.446		3.855.937,80	4.202.133,90		854.927,00	1.001.765,00	
giugno	€ 40.264.779	€ 42.891.021		3.795.464,80	4.008.580,80		834.948,00	869.433,00	
luglio	€ 41.234.200	€ 46.972.412		4.053.329,90	4.603.952,70		678.483,00	879.709,00	
agosto	€ 26.137.265	€ 27.303.945		2.373.975,40	2.460.148,10		2.283.332,00	2.474.046,00	
settembre	€ 36.989.438	€ 42.755.677		3.632.253,60	4.182.517,60		566.881,00	757.048,00	
ottobre	€ 43.329.460	€ 47.685.905		4.261.306,40	4.674.495,10		701.025,00	947.001,00	
novembre	€ 41.818.326	€ 43.187.913		3.903.391,50	4.003.389,20		881.765,00	1.172.938,00	
dicembre	€ 37.120.251	€ 42.630.900		2.988.496,30	3.461.882,00		1.652.687,50	2.070.821,00	

Trend massa salariale dichiarata

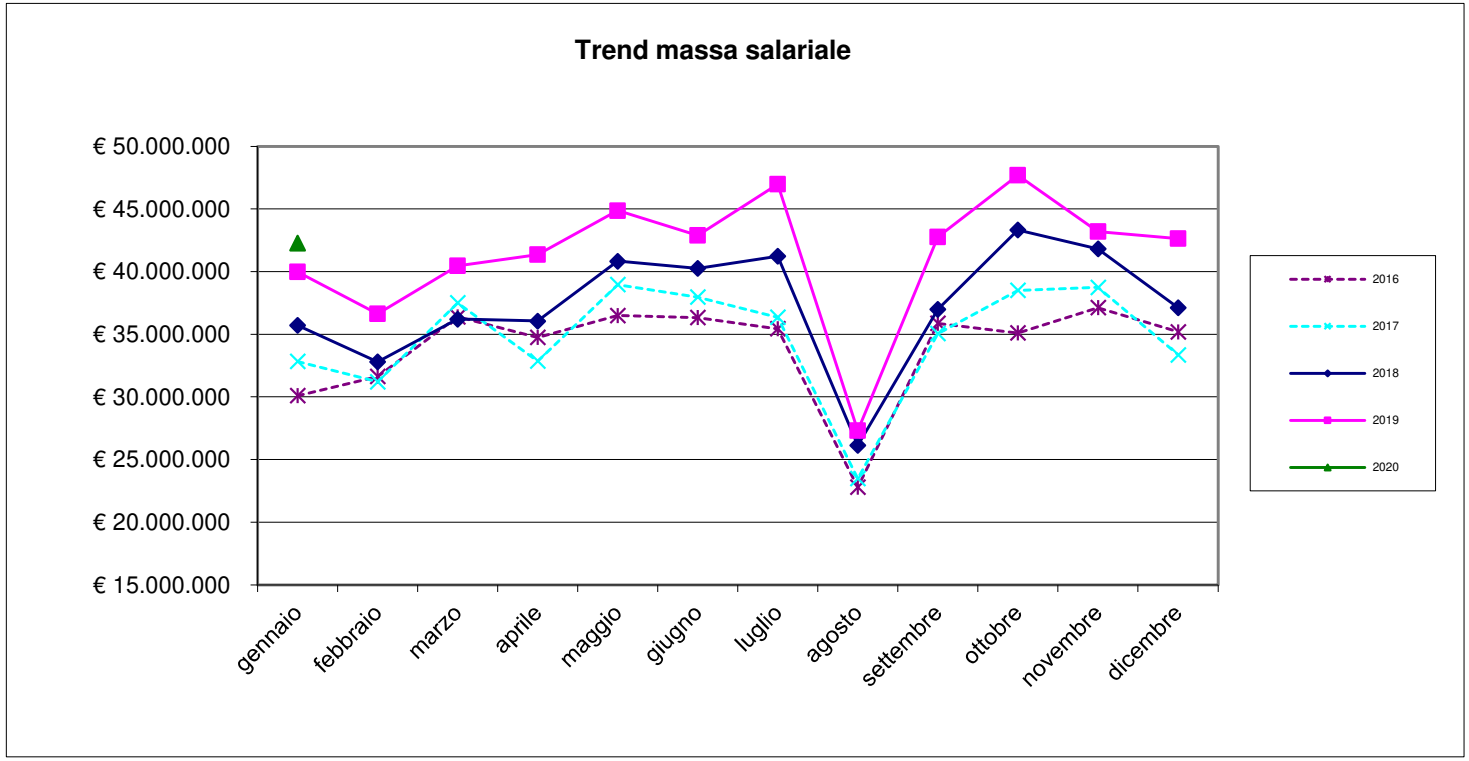

Trend ore lavorate/ore lavorabili

ore lavorate			media ore lavorate		% ore lavorate su ore	
mese	anno 2019	anno 2020	anno 2019	anno 2020	anno 2019	anno 2020
gennaio	3.542.927,20	3.729.093,40	128,70	123,73	80,44%	77,33%
febbraio	3.592.967,50		126,51		79,07%	
marzo	3.971.497,00		135,02		84,39%	
aprile	3.642.539,50		122,52		76,58%	
maggio	4.202.133,90		137,99		86,25%	
giugno	4.008.580,80		129,62		81,01%	
luglio	4.603.952,70		144,24		90,15%	
agosto	2.460.148,10		82,24		51,40%	
settembre	4.182.517,60		132,64		82,90%	
ottobre	4.674.495,10		142,56		89,10%	
novembre	4.003.389,20		122,58		76,61%	
dicembre	3.461.882,00		110,22		68,88%	

Ore lavorabili mese =160

Trend lavoratori stranieri/sul totale dei lavoratori iscritti

lavoratori stranieri per nascita				totale numero lavoratori			% lavoratori stranieri sul totale dei lavoratori		
mese	anno 2018	anno 2019	anno 2020	anno 2018	anno 2019	anno 2020	anno 2018	anno 2019	anno 2020
gennaio	12122	13.947	15.681	25.263	27.528	30.139	47,983	50,665	52,029
febbraio	12763	14.588		25.914	28.401		49,251	51,364	
marzo	13231	15.250		26.575	29.414		49,787	51,846	
aprile	13251	15.497		26.641	29.730		49,739	52,126	
maggio	13708	15.927		27.524	30.452		49,804	52,302	
giugno	14140	16.229		28.305	30.925		49,956	52,479	
luglio	14396	16.869		28.675	31.919		50,204	52,849	
agosto	13501	15.531		27.232	29.913		49,578	51,921	
settembre	14324	16.681		28.264	31.532		50,679	52,902	
ottobre	14978	17.585		29.252	32.790		51,203	53,629	
novembre	14867	17.471		28.920	32.659		51,407	53,495	
dicembre	14141	16.626		27.814	31.410		50,841	52,932	

Rapporto lavoratori stranieri/totale lavoratori iscritti

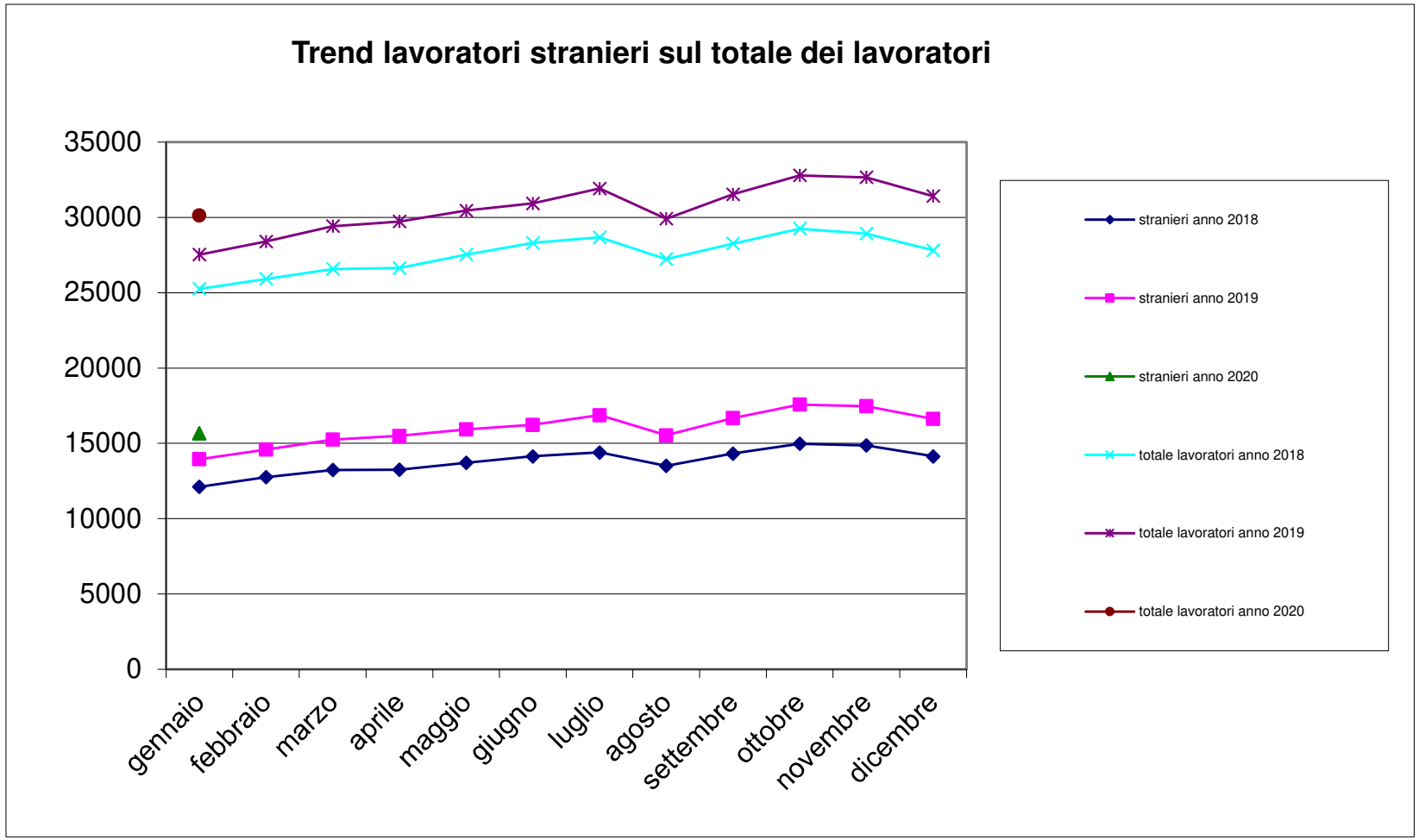

Trend lavoratori a part-time/totale lavoratori iscritti

n. lavoratori part-time			tot. n. lavoratori		% lavoratori part-time sul tot. lavoratori	
mese	anno 2019	anno 2020	anno 2019	anno 2020	anno 2019	anno 2020
gennaio	473	467	27.528	30.139	1,72%	1,55%
febbraio	482		28.401		1,70%	
marzo	505		29.414		1,72%	
aprile	502		29.730		1,69%	
maggio	497		30.452		1,63%	
giugno	506		30.925		1,64%	
luglio	505		31.919		1,58%	
agosto	474		29.913		1,58%	
settembre	497		31.532		1,58%	
ottobre	525		32.790		1,60%	
novembre	528		32.659		1,62%	
dicembre	499		31.410		1,59%	

N. lavoratori a part-time / totale lavoratori iscritti

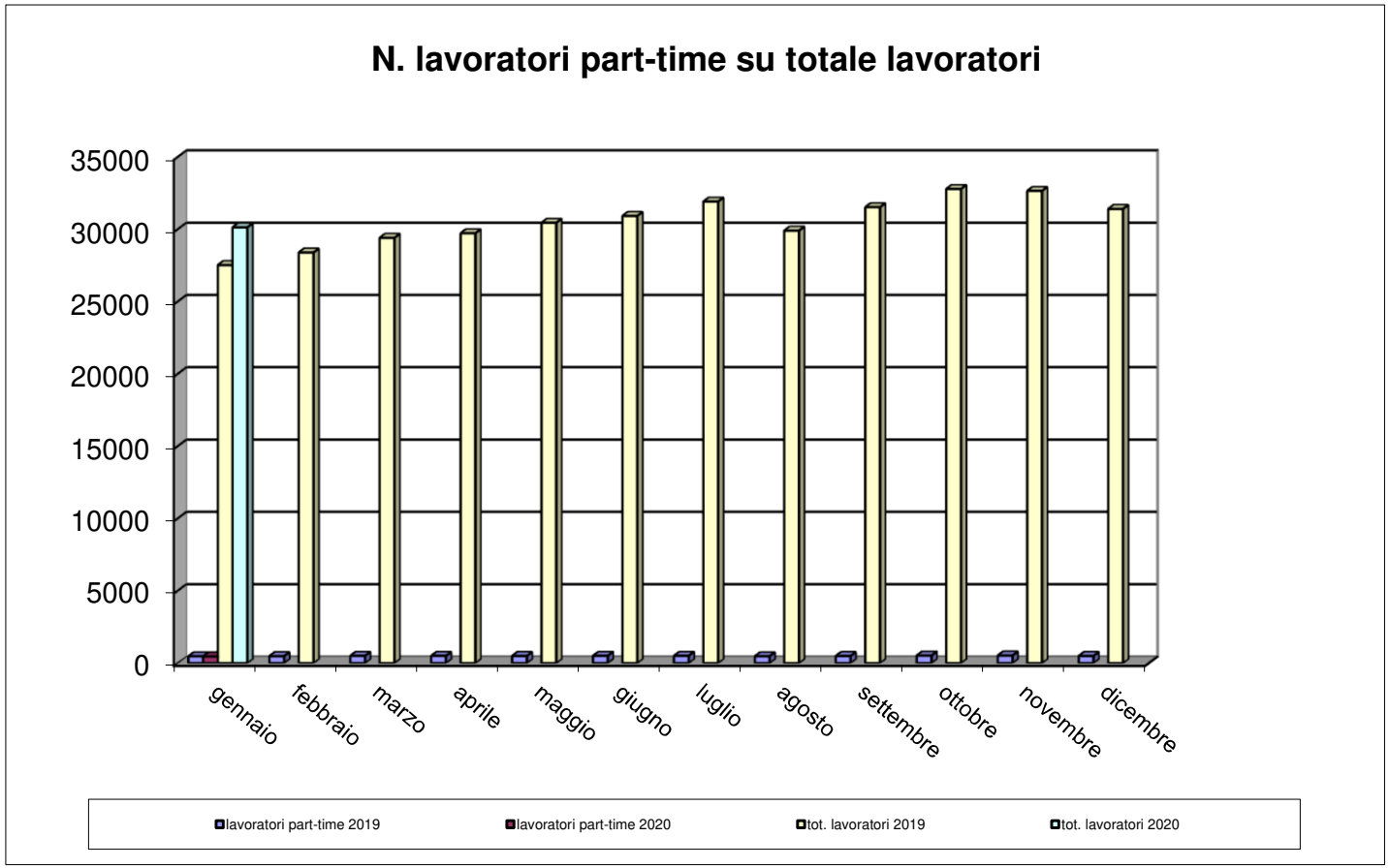

Trend CIG

numero lavoratori				numero imprese			Ore CIG		
mese	anno 2018	anno 2019	anno 2020	anno 2018	anno 2019	anno 2020	anno 2018	anno 2019	anno 2020
gennaio	25.263	27.528	30.139	5.205	5.307	5.488	73.472	75.451	26.821
febbraio	25.914	28.401		5.244	5.413		127.315	58.097	
marzo	26.575	29.414		5.322	5.522		167.418	40.409	
aprile	26.641	29.730		5.331	5.566		100.146	118.021	
maggio	27.524	30.452		5.431	5.641		89.368	72.371	
giugno	28.305	30.925		5.477	5.702		52.877	21.386	
luglio	28.675	31.919		5.463	5.761		29.489	32.718	
agosto	27.232	29.913		5.254	5.536		14.305	12.637	
settembre	28.264	31.532		5.407	5.687		15.157	27.256	
ottobre	29.252	32.790		5.485	5.807		90.419	127.132	
novembre	28.920	32.659		5.496	5.803		95.297	234.933	
dicembre	27.814	31.410		5.435	5.700		33.735	93.734	

Trend CIG

	Ore CIG			somma ore lavorate		
mese	anno 2018	anno 2019	anno 2020	anno 2018	anno 2019	anno 2020
gennaio	73.472,00	75.451,00	26.821,00	3.182.246,70	3.542.927,20	3.729.093,40
febbraio	127.315,00	58.097,00		3.240.927,20	3.592.967,50	
marzo	167.418,00	40.409,00		3.584.146,10	3.971.497,00	
aprile	100.146,00	118.021,00		3.196.069,40	3.642.539,50	
maggio	89.368,00	72.371,00		3.855.937,80	4.202.133,90	
giugno	52.877,00	21.386,00		3.795.464,80	4.008.580,80	
luglio	29.489,00	32.718,00		4.053.329,90	4.603.952,70	
agosto	14.305,00	12.637,00		2.373.975,40	2.460.148,10	
settembre	15.157,00	27.256,00		3.632.253,60	4.182.517,60	
ottobre	90.419,00	127.132,00		4.261.306,40	4.674.495,10	
novembre	95.297,00	234.933,00		3.903.391,50	4.003.389,20	
dicembre	33.735,00	93.734,00		2.988.496,30	3.461.882,00	

Flussi operai assunti /cessati 2019-20

	operai assunti anno 2019			operai assunti anno 2020			operai cessati anno 2019			operai cessati anno 2020		
mese	italiani	stranieri	tot. assunti	italiani	stranieri	tot. assunti	italiani	stranieri	tot. cessati	italiani	stranieri	tot. cessati
gennaio	1.257	1.878	**3.135**	1.143	1.994	**3.137**	810	1.312	**2.122**	886	1.315	**2.201**
febbraio	956	1.716	**2.672**				723	1.322	**2.045**			
marzo	933	1.779	**2.712**				1.025	1.532	**2.557**			
aprile	881	1.557	**2.438**				843	1.684	**2.527**			
maggio	1.090	1.886	**2.976**				847	1.599	**2.446**			
giugno	1.032	1.953	**2.985**				884	1.488	**2.372**			
luglio	1.016	1.938	**2.954**				1.197	2.378	**3.575**			
agosto	538	950	**1.488**				881	1.634	**2.515**			
settembre	1.318	2.877	**4.195**				839	1.564	**2.403**			
ottobre	1.010	2.198	**3.208**				922	1.835	**2.757**			
novembre	840	1.585	**2.425**				787	1.643	**2.430**			
dicembre	485	860	**1.345**				1.387	2.524	**3.911**			

Operaio cessato = operaio licenziato o dimissionario

Numero complessivo lavoratori

Numero complessivo lavoratori	
Gennaio 2020 – Febbraio 2019	**Gennaio 2019 – Febbraio 2018**
50.586	45.785

Il dato è riferito al numero di operai che sono stati denunciati almeno per una mensilità nel periodo di riferimento

Periodo di riferimento = dal mese di riferimento dell'estrazione (Gennaio) ai dodici mesi precedenti.

Andamento apprendisti/n. tot. lavoratori iscritti

N. totale operai			Apprendisti		% Apprendisti/Operai	
mese	anno 2019	anno 2020	anno 2019	anno 2020	anno 2019	anno 2020
gennaio	27.528	30.139	438	502	1,59%	1,67%
febbraio	28.401		450		1,58%	
marzo	29.414		456		1,55%	
aprile	29.730		473		1,59%	
maggio	30.452		487		1,60%	
giugno	30.925		503		1,63%	
luglio	31.919		504		1,58%	
agosto	29.913		486		1,62%	
settembre	31.532		518		1,64%	
ottobre	32.790		535		1,63%	
novembre	32.659		526		1,61%	
dicembre	31.410		497		1,58%	

Andamento apprendisti/n. tot. lavoratori iscritti

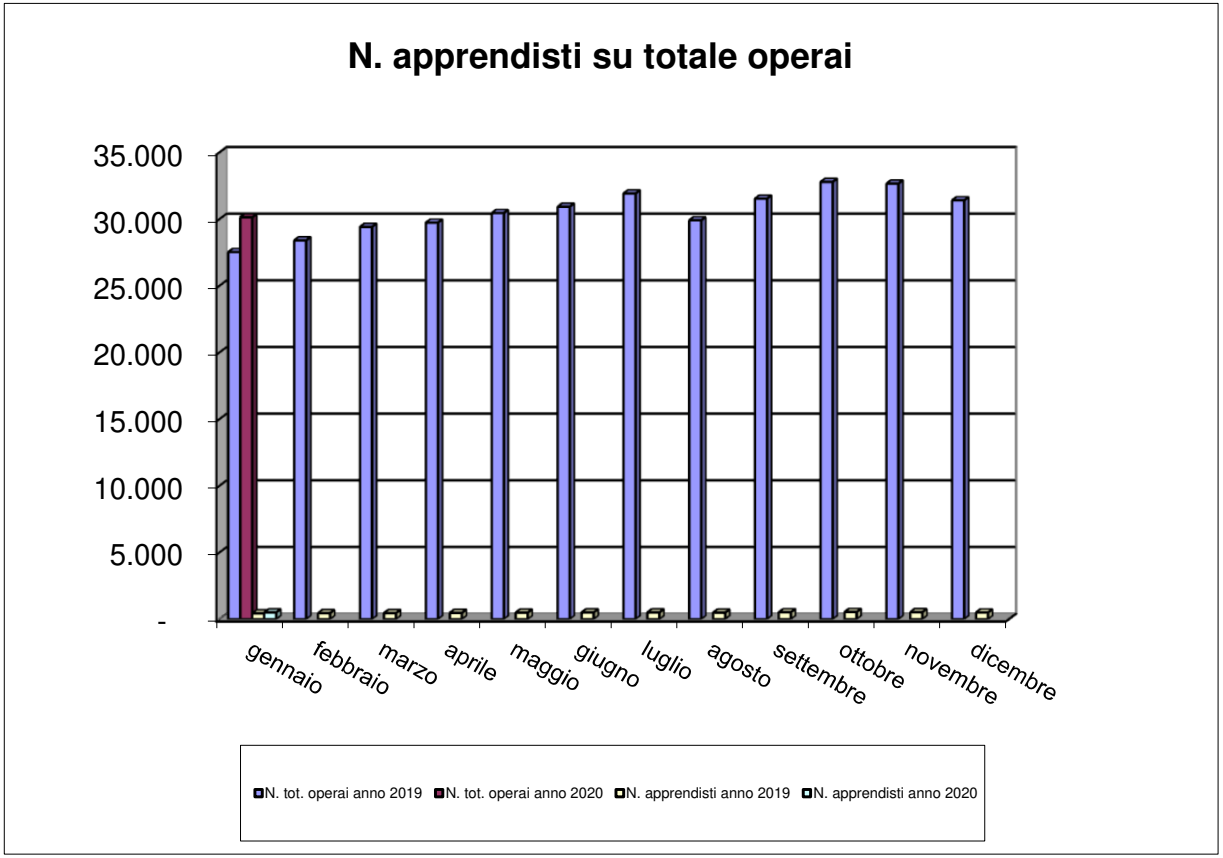

Imprese con titolare straniero

N. imprese con titolare straniero			n tot. imprese		% sul N. tot. imprese	
mese	anno 2019	anno 2020	anno 2019	anno 2020	anno 2019	anno 2020
gennaio	859	908	5.307	5.488	16,19%	16,55%
febbraio	896		5.413		16,55%	
marzo	919		5.522		16,64%	
aprile	949		5.566		17,05%	
maggio	968		5.641		17,16%	
giugno	1002		5.702		17,57%	
luglio	1008		5.761		17,50%	
agosto	939		5.536		16,96%	
settembre	988		5.687		17,37%	
ottobre	1037		5.807		17,86%	
novembre	1037		5.803		17,87%	
dicembre	993		5.700		17,42%	

Andamento imprese con titolare straniero

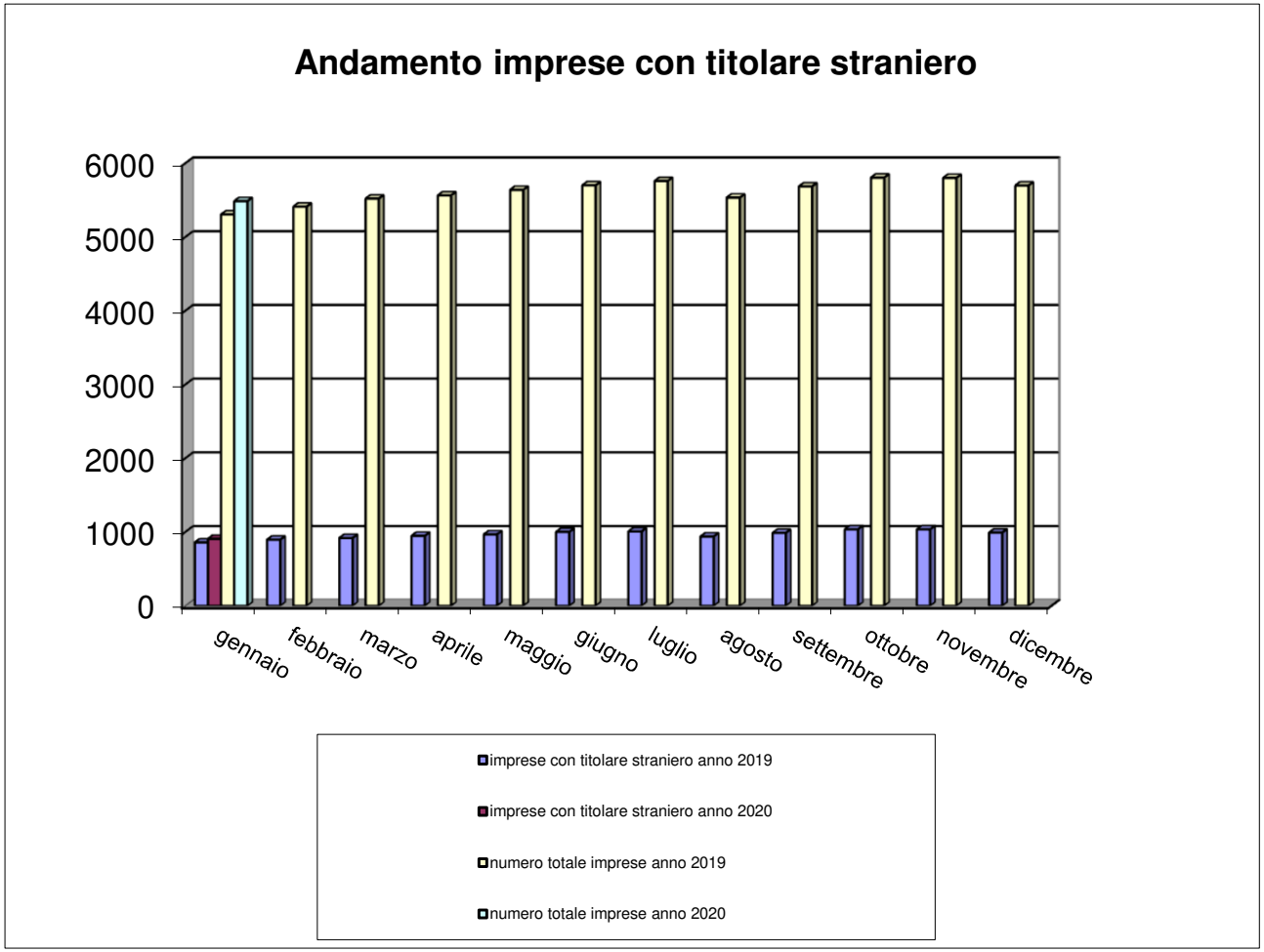

Andamento verifiche in cantiere 2019-20

	Gennaio - Dicembre 2019			
periodo	**n. accessi**	**cantieri verificati**	**Imprese controllate**	**Operai controllati**
totale	**8.277**	**2.897**	**7.096**	**13.786**

	Gennaio 2020			
periodo	**n. accessi**	**cantieri verificati**	**Imprese controllate**	**Operai controllati**
totale	**849**	**285**	**731**	**1.448**

Il numero di accessi si riferisce al numero totale di interventi eseguiti a prescindere dallo stato del cantiere