



# CASSA EDILE DI MILANO, LODI, MONZA E BRIANZA

Ente bilaterale costituito da Assimpredil Ance  
FENEALUIL, FILCA CISL, FILLEA CGIL

## Trend dati Cassa Edile Periodo gennaio – dicembre 2019/2020 e aggiornamenti 2021 (*Aprile-Maggio 2021*)

*Milano, 20 Luglio 2021*

# N. lavoratori e imprese

mese	anno 2017	anno 2018	anno 2019	anno 2020	anno 2021	anno 2017	anno 2018	anno 2019	anno 2020	anno 2021
gennaio	25.564	25.266	27.533	31.284	33.358	5.316	5.207	5.311	5.750	6.059
febbraio	25.846	25.917	28.420	32.009	34.092	5.354	5.246	5.421	5.828	6.151
marzo	26.371	26.576	29.431	31.128	35.257	5.401	5.323	5.529	5.746	6.228
aprile	26.238	26.645	29.747	28.202	35.116*	5.398	5.333	5.573	5.552	6.203*
maggio	26.857	27.532	30.473	30.971	34.682*	5.439	5.434	5.649	5.776	6.108*
giugno	26.856	28.309	30.951	32.728		5.433	5.479	5.715	5.910	
luglio	26.673	28.683	31.954	33.997		5.433	5.466	5.777	6.012	
agosto	25.595	27.239	29.972	32.474		5.255	5.257	5.557	5.920	
settembre	26.251	28.267	31.613	34.244		5.362	5.409	5.714	6.048	
ottobre	26.511	29.256	32.943	34.807		5.451	5.488	5.853	6.140	
novembre	26.731	28.926	32.869	34.794		5.462	5.500	5.870	6.145	
dicembre	25.814	27.817	31.704	33.939		5.343	5.438	5.801	6.104	

La nota vale per tutti i dati correlati delle tabelle successive

- 1) (\*) In riferimento ai mesi di **Aprile e Maggio 2021** si specifica che i dati esposti non sono ancora consolidati.
- 2) Anche per i mesi precedenti potrebbero registrarsi variazioni in incremento date dagli adempimenti tardivi delle imprese.

# N. lavoratori e imprese

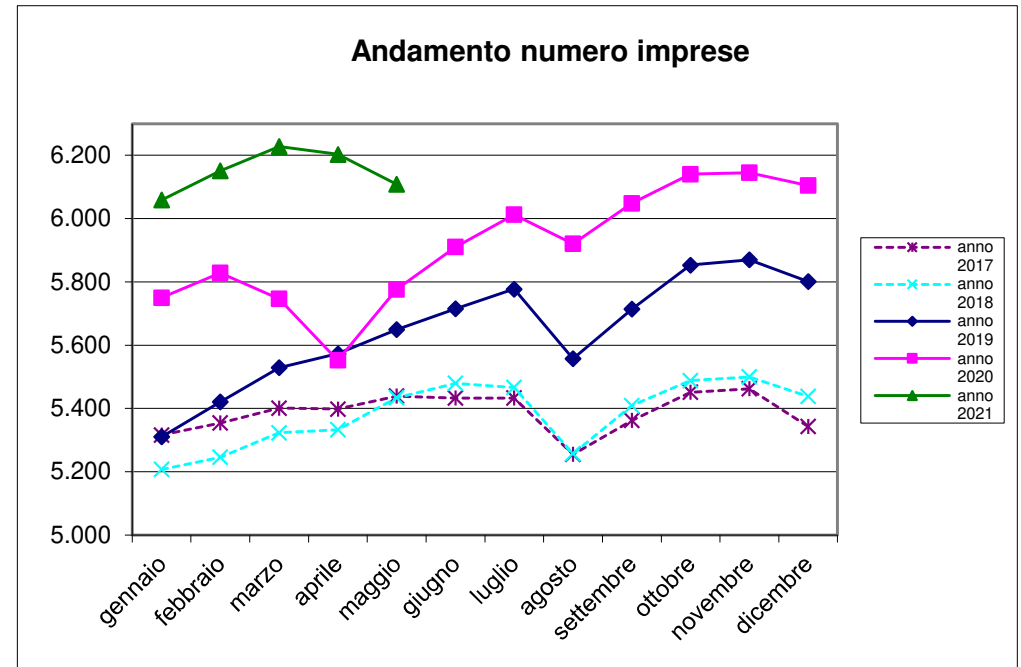
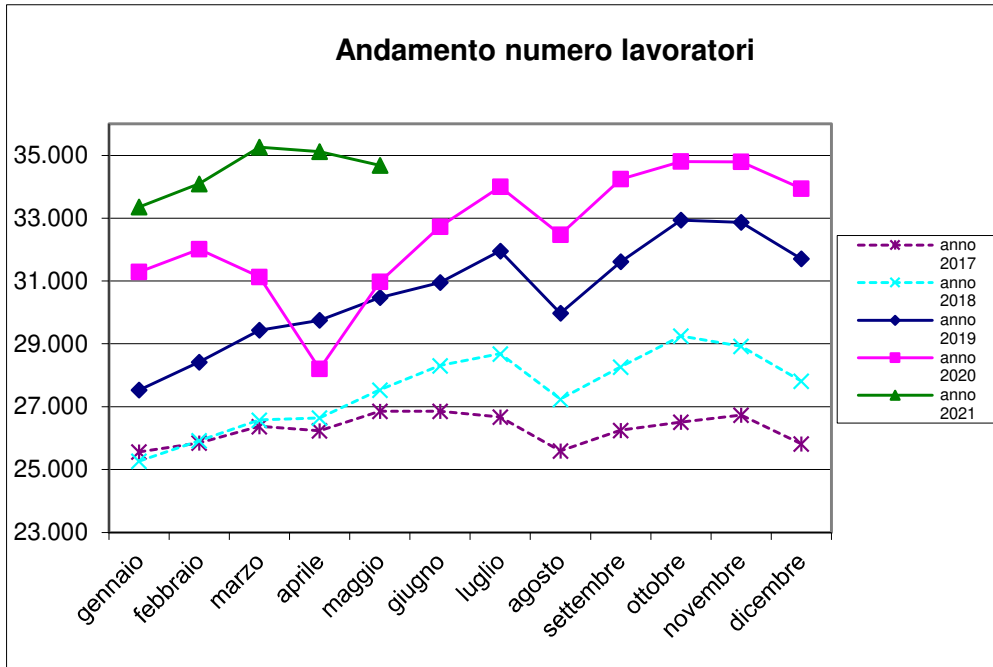

# Massa salari e ore dichiarate

mese	massa salariale			somma ore lavorate			somma altre ore		
	anno 2019	anno 2020	anno 2021	anno 2019	anno 2020	anno 2021	anno 2019	anno 2020	anno 2021
gennaio	€ 39.979.757	€ 43.708.305	€ 41.313.686	3.543.551,20	3.860.460,40	3.543.314,30	1.322.873,00	1.464.526,00	1.702.519,00
febbraio	€ 36.658.366	€ 41.134.641	€ 42.065.816	3.595.033,50	4.029.678,60	4.064.388,30	658.780,00	817.462,00	1.048.530,00
marzo	€ 40.475.778	€ 20.278.652	€ 49.939.776	3.973.702,00	1.974.159,80	4.828.300,70	656.018,00	3.251.722,00	1.182.773,00
aprile	€ 41.366.352	€ 7.705.331	€ 50.863.685	3.644.186,50	416.830,00	4.433.555,00	1.284.815,00	4.651.981,00	1.584.621,00
maggio	€ 44.891.988	€ 35.779.164	€ 48.395.211	4.204.689,90	3.276.343,30	4.444.629,90	1.002.753,00	1.632.677,00	1.300.416,00
giugno	€ 42.924.429	€ 43.941.216		4.011.927,80	4.069.276,50		870.180,00	1.342.420,00	
luglio	€ 47.011.963	€ 48.287.723		4.607.978,70	4.730.938,00		881.323,00	1.137.367,00	
agosto	€ 27.356.055	€ 32.105.978		2.465.066,10	2.917.519,70		2.478.477,00	2.529.232,00	
settembre	€ 42.849.839	€ 46.433.850		4.192.122,60	4.490.279,90		758.832,00	1.132.307,00	
ottobre	€ 47.894.552	€ 47.134.374		4.695.257,10	4.566.898,20		952.119,00	1.179.006,00	
novembre	€ 43.456.315	€ 48.078.403		4.028.902,20	4.416.897,60		1.180.110,00	1.377.033,00	
dicembre	€ 43.027.228	€ 45.100.676		3.495.936,50	3.599.603,40		2.087.345,00	2.561.717,00	

# Trend massa salariale dichiarata

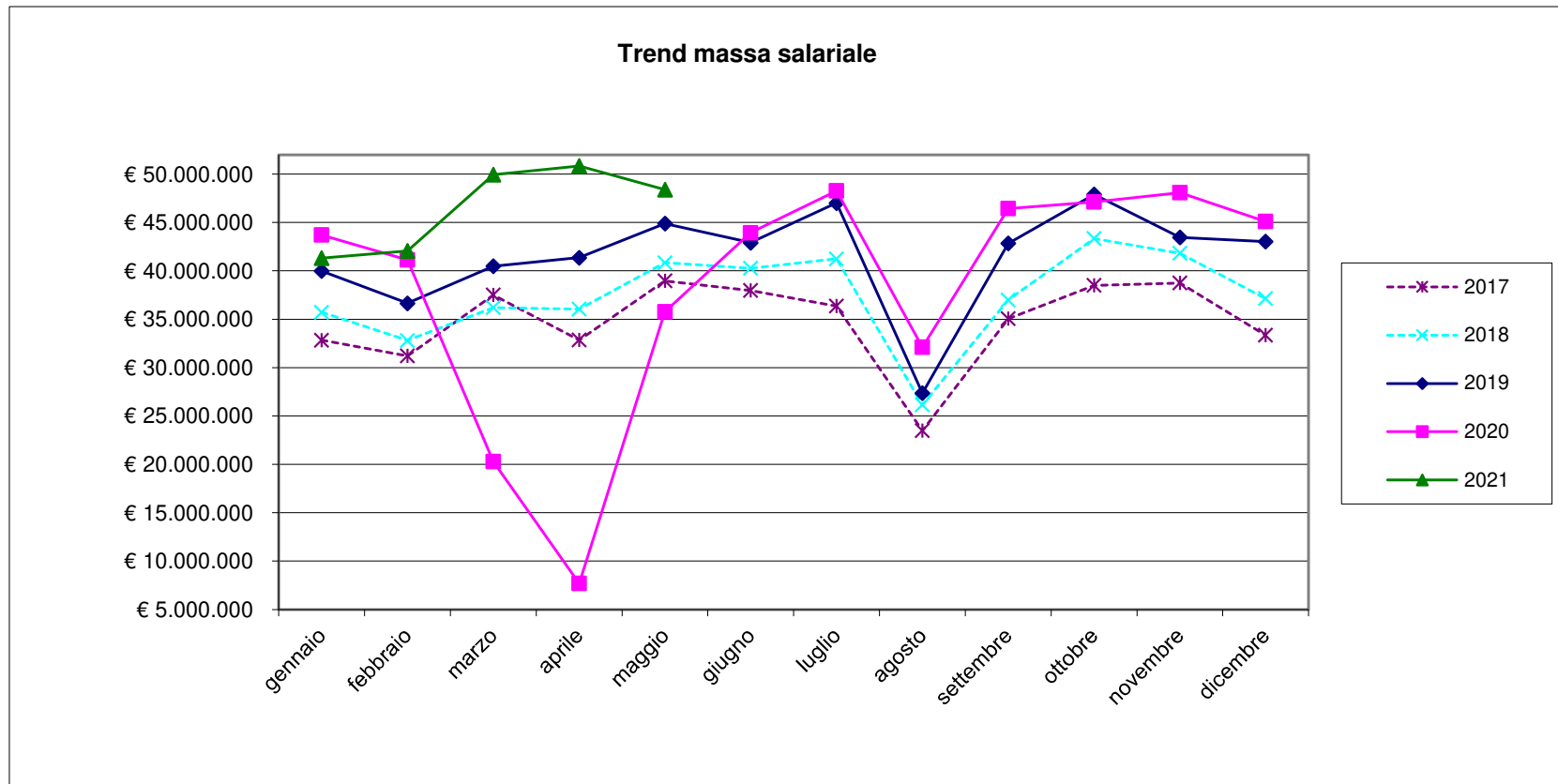

# Trend ore lavorate/ore lavorabili

mese	ore lavorate		media ore lavorate		% ore lavorate su ore	
	anno 2020	anno 2021	anno 2020	anno 2021	anno 2020	anno 2021
gennaio	3.860.460,40	3.543.314,30	123,40	106,22	77,13%	66,39%
febbraio	4.029.678,60	4.064.388,30	125,89	119,22	78,68%	74,51%
marzo	1.974.159,80	4.828.300,70	63,42	136,95	39,64%	85,59%
aprile	416.830,00	4.433.555,00	14,78	126,25	9,24%	78,91%
maggio	3.276.343,30	4.444.629,90	105,79	128,15	66,12%	80,10%
giugno	4.069.276,50		124,34		77,71%	
luglio	4.730.938,00		139,16		86,97%	
agosto	2.917.519,70		89,84		56,15%	
settembre	4.490.279,90		131,13		81,95%	
ottobre	4.566.898,20		131,21		82,00%	
novembre	4.416.897,60		126,94		79,34%	
dicembre	3.599.603,40		106,06		66,29%	

Ore lavorabili mese =160

# Trend lavoratori stranieri/ sul totale dei lavoratori iscritti

lavoratori stranieri per nascita			totale numero lavoratori			% lavoratori stranieri sul totale dei lavoratori			
mese	anno 2019	anno 2020	anno 2021	anno 2019	anno 2020	anno 2021	anno 2019	anno 2020	anno 2021
gennaio	13.951	16.490	18.319	27.533	31.284	33.358	50,670	52,711	54,916
febbraio	14.598	17.135	18.919	28.420	32.009	34.092	51,365	53,532	55,494
marzo	15.259	16.747	19.760	29.431	31.128	35.257	51,847	53,800	56,046
aprile	15.508	14.851	19.592	29.747	28.202	35.116	52,133	52,659	55,792
maggio	15.939	16.632	19.266	30.473	30.971	34.682	52,305	53,702	55,550
giugno	16.247	17.824		30.951	32.728		52,493	54,461	
luglio	16.887	18.652		31.954	33.997		52,848	54,864	
agosto	15.564	17.657		29.972	32.474		51,928	54,373	
settembre	16.727	18.901		31.613	34.244		52,912	55,195	
ottobre	17.676	19.324		32.943	34.807		53,656	55,518	
novembre	17.599	19.307		32.869	34.794		53,543	55,489	
dicembre	16.825	18.752		31.704	33.939		53,069	55,252	

# Rapporto lavoratori stranieri/ totale lavoratori iscritti

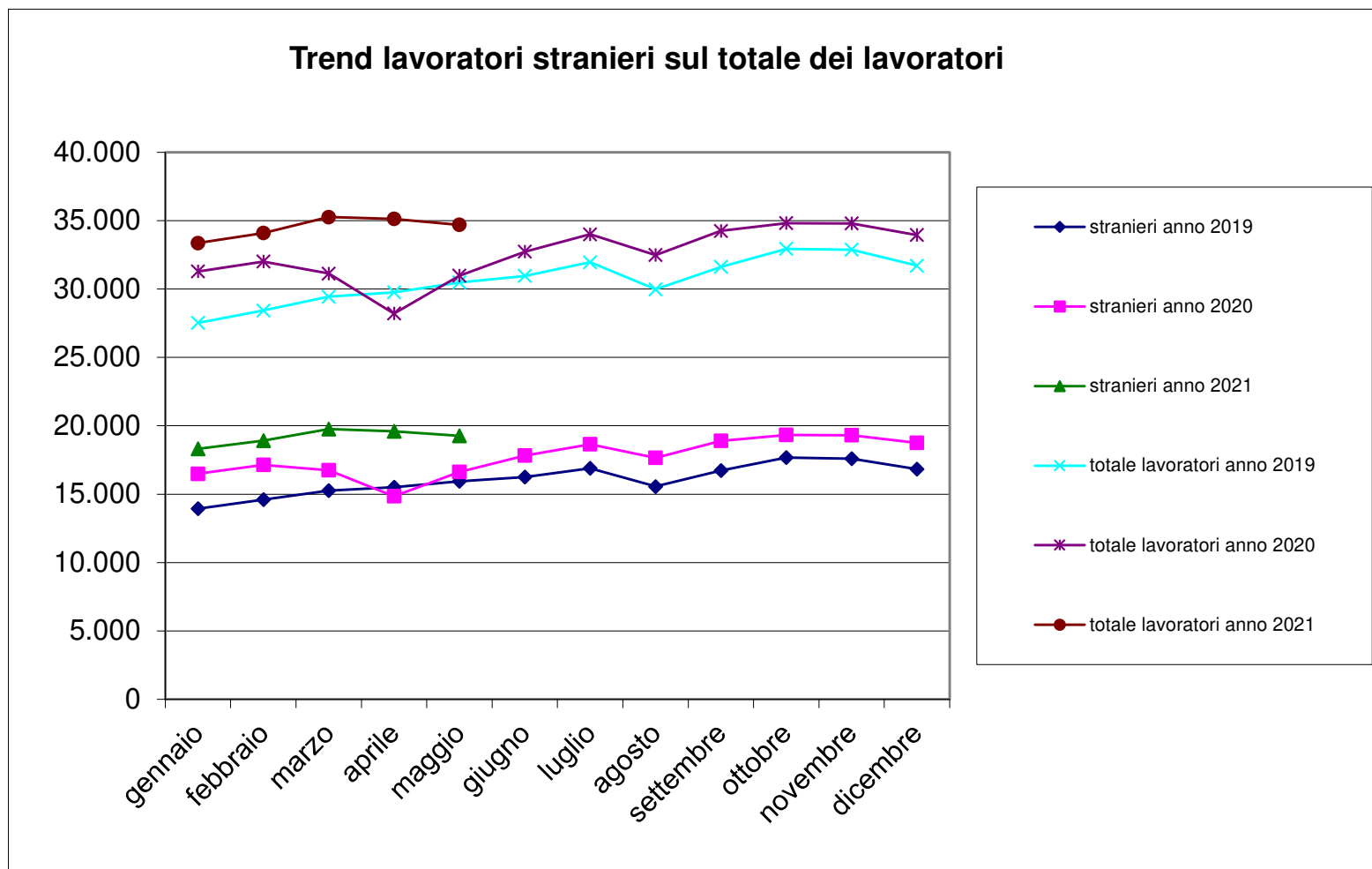



# Trend lavoratori a part-time/totale lavoratori iscritti

n. lavoratori part-time			tot. n. lavoratori		% lavoratori part-time sul tot.	
mese	anno 2020	anno 2021	anno 2020	anno 2021	anno 2020	anno 2021
gennaio	496	581	31.284	33.358	1,59%	1,74%
febbraio	516	586	32.009	34.092	1,61%	1,72%
marzo	533	601	31.128	35.257	1,71%	1,70%
aprile	501	596	28.202	35.116	1,78%	1,70%
maggio	543	574	30.971	34.682	1,75%	1,66%
giugno	550		32.728		1,68%	
luglio	577		33.997		1,70%	
agosto	534		32.474		1,64%	
settembre	546		34.244		1,59%	
ottobre	576		34.807		1,65%	
novembre	609		34.794		1,75%	
dicembre	601		33.939		1,77%	

# N. lavoratori a part-time / totale lavoratori iscritti

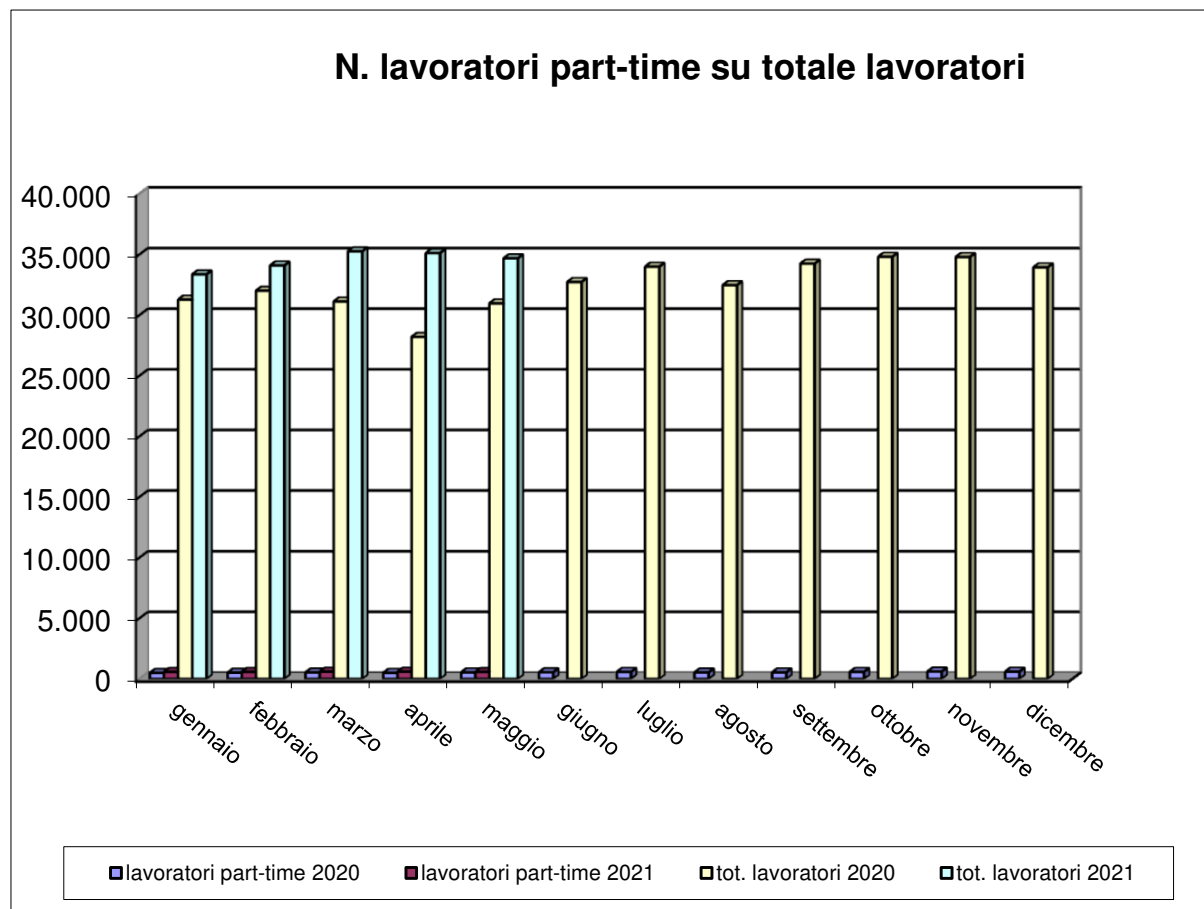

# Trend CIG

mese	numero lavoratori			numero imprese			Ore CIG		
	anno 2019	anno 2020	anno 2021	anno 2019	anno 2020	anno 2021	anno 2019	anno 2020	anno 2021
gennaio	27.533	31.284	33.358	5.311	5.750	6.059	75.451	26.925	303.984
febbraio	28.420	32.009	34.092	5.421	5.828	6.151	58.097	35.723	284.828
marzo	29.431	31.128	35.257	5.529	5.746	6.228	40.409	2.370.563	245.056
aprile	29.747	28.202	35.116	5.573	5.552	6.203	118.021	3.933.632	242.354
maggio	30.473	30.971	34.682	5.649	5.776	6.108	72.371	858.958	241.050
giugno	30.951	32.728		5.715	5.910		21.386	371.502	
luglio	31.954	33.997		5.777	6.012		32.718	182.756	
agosto	29.972	32.474		5.557	5.920		12.637	133.180	
settembre	31.613	34.244		5.714	6.048		27.280	180.874	
ottobre	32.943	34.807		5.853	6.140		128.260	260.629	
novembre	32.869	34.794		5.870	6.145		236.437	214.376	
dicembre	31.704	33.939		5.801	6.104		94.362	364.547	

# Trend CIG

mese	Ore CIG			somma ore lavorate		
	anno 2019	anno 2020	anno 2021	anno 2019	anno 2020	anno 2021
gennaio	75.451,00	26.925,00	303.984,00	3.543.551,20	3.860.460,40	3.543.314,30
febbraio	58.097,00	35.723,00	284.828,00	3.595.033,50	4.029.678,60	4.064.388,30
marzo	40.409,00	2.370.563,00	245.056,00	3.973.702,00	1.974.159,80	4.828.300,70
aprile	118.021,00	3.933.632,00	242.354,00	3.644.186,50	416.830,00	4.433.555,00
maggio	72.371,00	858.958,00	241.050,00	4.204.689,90	3.276.343,30	4.444.629,90
giugno	21.386,00	371.502,00		4.011.927,80	4.069.276,50	
luglio	32.718,00	182.756,00		4.607.978,70	4.730.938,00	
agosto	12.637,00	133.180,00		2.465.066,10	2.917.519,70	
settembre	27.280,00	180.874,00		4.192.122,60	4.490.279,90	
ottobre	128.260,00	260.629,00		4.695.257,10	4.566.898,20	
novembre	236.437,00	214.376,00		4.028.902,20	4.416.897,60	
dicembre	94.362,00	364.547,00		3.495.936,50	3.599.603,40	

# Flussi operai assunti / cessati 2020-21

mese	operai assunti anno 2020			operai assunti anno 2021			operai cessati anno 2020			operai cessati anno 2021		
	italiani	stranieri	tot. assunti	italiani	stranieri	tot. assunti	italiani	stranieri	tot. cessati	italiani	stranieri	tot. cessati
gennaio	1.206	2.137	<b>3.343</b>	1.001	2.001	<b>3.002</b>	924	1.427	<b>2.351</b>	691	1.317	<b>2.008</b>
febbraio	1.081	2.098	<b>3.179</b>	811	1.790	<b>2.601</b>	920	1.572	<b>2.492</b>	741	1.364	<b>2.105</b>
marzo	495	1.122	<b>1.617</b>	1.085	2.362	<b>3.447</b>	900	1.897	<b>2.797</b>	806	1.945	<b>2.751</b>
aprile	47	56	<b>103</b>	991	2.016	<b>3.007</b>	358	575	<b>933</b>	791	1.894	<b>2.685</b>
maggio	1.064	2.097	<b>3.161</b>	852	1.808	<b>2.660</b>	558	918	<b>1.476</b>	857	1.570	<b>2.427</b>
giugno	924	1.968	<b>2.892</b>				723	1.379	<b>2.102</b>			
luglio	1.054	2.057	<b>3.111</b>				966	2.133	<b>3.099</b>			
agosto	478	1.110	<b>1.588</b>				730	1.424	<b>2.154</b>			
settembre	1.138	2.558	<b>3.696</b>				927	1.659	<b>2.586</b>			
ottobre	975	2.042	<b>3.017</b>				873	1.752	<b>2.625</b>			
novembre	861	1.702	<b>2.563</b>				754	1.698	<b>2.452</b>			
dicembre	489	1.085	<b>1.574</b>				1.176	2.376	<b>3.552</b>			

Operaio cessato = operaio licenziato o dimissionario

# Numero complessivo lavoratori

Numero complessivo lavoratori	
Maggio 2021 – Giugno 2020	Maggio 2020 – Giugno 2019
54.491	49.718

Il dato è riferito al numero di operai che sono stati denunciati almeno per una mensilità nel periodo di riferimento

Periodo di riferimento = dal mese di riferimento dell'estrazione (Maggio) ai dodici mesi precedenti.

# Andamento apprendisti/n. tot. lavoratori iscritti

mese	N. totale operai		Apprendisti		% Apprendisti/Operai	
	anno 2020	anno 2021	anno 2020	anno 2021	anno 2020	anno 2021
gennaio	31.284	33.358	524	636	1,67%	1,91%
febbraio	32.009	34.092	539	657	1,68%	1,93%
marzo	31.128	35.257	530	663	1,70%	1,88%
aprile	28.202	35.116	503	691	1,78%	1,97%
maggio	30.971	34.682	537	684	1,73%	1,97%
giugno	32.728		569		1,74%	
luglio	33.997		578		1,70%	
agosto	32.474		563		1,73%	
settembre	34.244		626		1,83%	
ottobre	34.807		639		1,84%	
novembre	34.794		644		1,85%	
dicembre	33.939		632		1,86%	

# Andamento apprendisti/n. tot. lavoratori iscritti

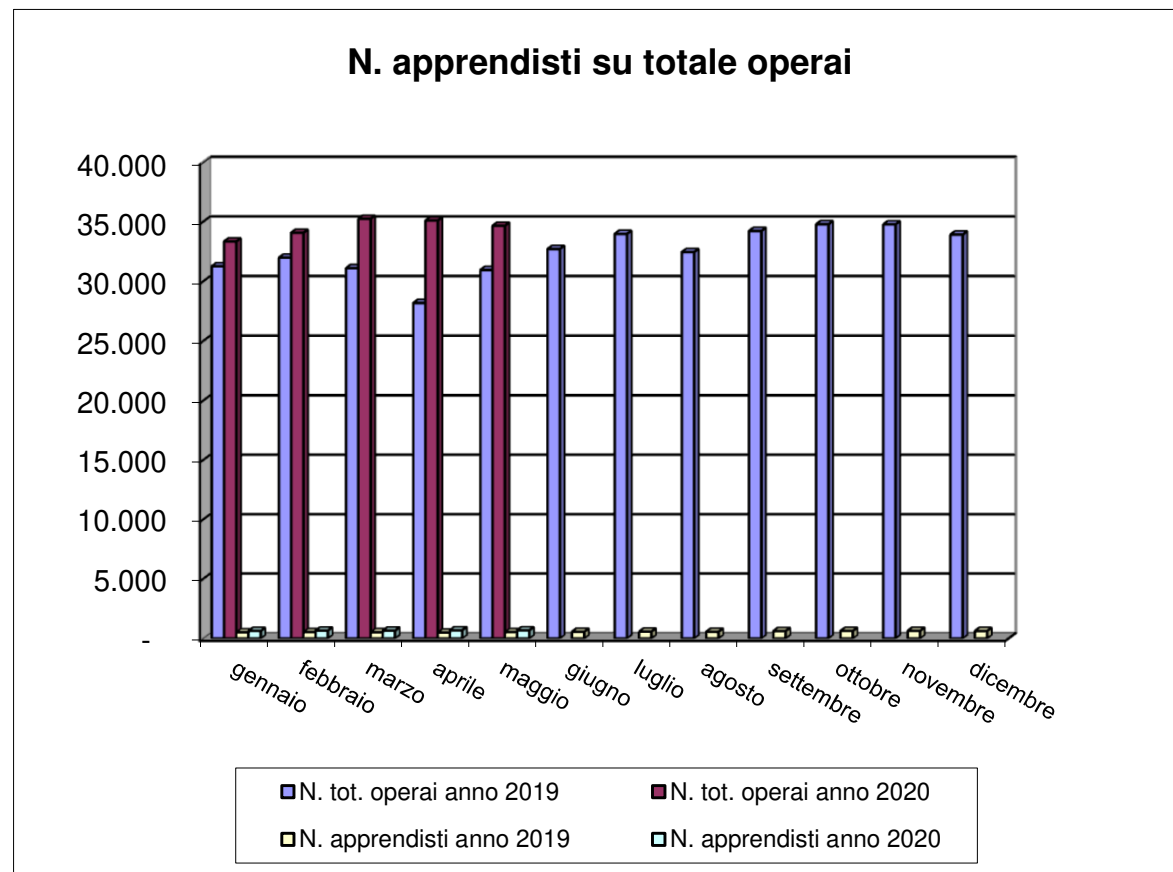



# Imprese con titolare straniero

N. imprese con titolare straniero			n tot. imprese		% sul N. tot. imprese	
mese	anno 2020	anno 2021	anno 2020	anno 2021	anno 2020	anno 2021
gennaio	1.000	1.100	5.750	6.059	17,39%	18,15%
febbraio	1.044	1.134	5.828	6.151	17,91%	18,44%
marzo	1.034	1.158	5.746	6.228	18,00%	18,59%
aprile	976	1.156	5.552	6.203	17,58%	18,64%
maggio	1.037	1.110	5.776	6.108	17,95%	18,17%
giugno	1.068		5.910		18,07%	
luglio	1.110		6.012		18,46%	
agosto	1.080		5.920		18,24%	
settembre	1.104		6.048		18,25%	
ottobre	1.133		6.140		18,45%	
novembre	1.142		6.145		18,58%	
dicembre	1.127		6.104		18,46%	

# Andamento imprese con titolare straniero

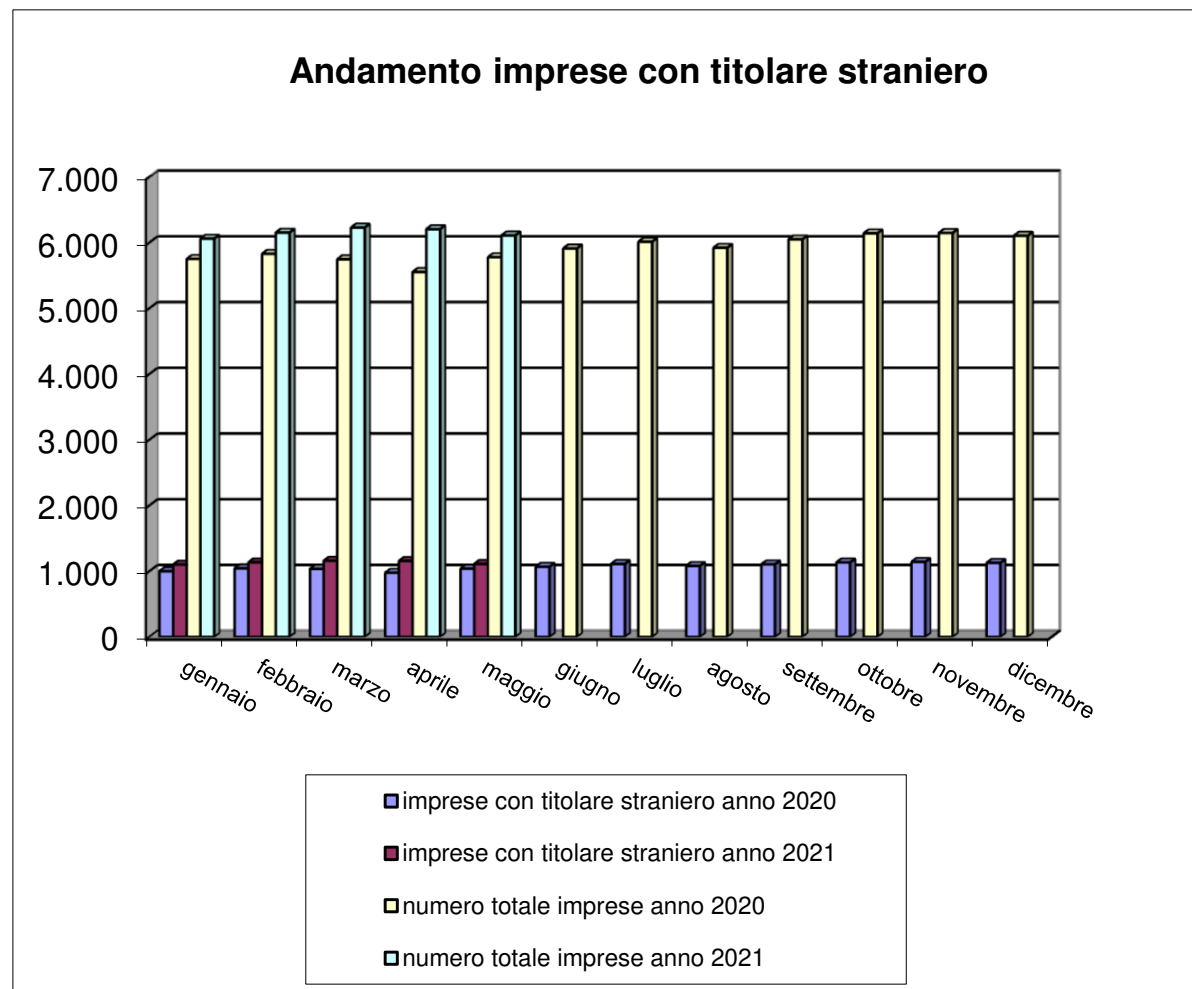

# Andamento verifiche in cantiere 2020-21

<b>Gennaio-Dicembre 2020</b>				
<b>periodo</b>	<b>n. accessi</b>	<b>cantieri verificati</b>	<b>imprese controllate</b>	<b>operai controllati</b>
<b>totale</b>	<b>7.087</b>	<b>1.671</b>	<b>4.070</b>	<b>8.104</b>

<b>Gennaio-Maggio 2021</b>				
<b>periodo</b>	<b>n. accessi</b>	<b>cantieri verificati</b>	<b>imprese controllate</b>	<b>operai controllati</b>
<b>totale</b>	<b>4.627</b>	<b>890</b>	<b>1.975</b>	<b>3.561</b>

*Il numero di accessi si riferisce al numero totale di interventi eseguiti a prescindere dallo stato del cantiere*

Si segnala che nei mesi di Marzo, Aprile e Maggio 2020 l'attività di visita in cantiere è stata sospesa a causa della pandemia da COVID-19