



# CASSA EDILE DI MILANO, LODI, MONZA E BRIANZA

Ente bilaterale costituito da Assimpredil Ance  
FENEALUIL, FILCA CISL, FILLEA CGIL

## Trend dati Cassa Edile Periodo gennaio – dicembre 2020/2021 e aggiornamenti 2022 (*Agosto-Settembre 2022*)

*Milano, 22 novembre 2022*

# N. lavoratori e imprese

mese	numero lavoratori					numero imprese				
	anno 2018	anno 2019	anno 2020	anno 2021	anno 2022	anno 2018	anno 2019	anno 2020	anno 2021	anno 2022
gennaio	25.266	27.539	31.307	33.457	39.668	5.207	5.313	5.763	6.099	6.764
febbraio	25.917	28.425	32.043	34.227	41.660	5.246	5.424	5.841	6.208	6.972
marzo	26.576	29.440	31.160	35.488	43.294	5.323	5.533	5.760	6.318	7.127
aprile	26.651	29.750	28.237	35.771	43.339	5.334	5.575	5.568	6.380	7.208
maggio	27.538	30.478	31.014	36.043	44.026	5.435	5.653	5.792	6.425	7.318
giugno	28.309	30.957	32.777	36.910	44.716	5.479	5.720	5.929	6.505	7.385
luglio	28.683	31.974	34.053	37.421	44.506	5.466	5.785	6.032	6.586	7.319
agosto	27.240	29.991	32.531	35.095	41.616*	5.258	5.566	5.941	6.405	7.109*
settembre	28.267	31.637	34.309	37.640	41.942*	5.409	5.724	6.072	6.580	6.981*
ottobre	29.260	32.967	34.878	39.057		5.490	5.864	6.166	6.705	
novembre	28.930	32.903	34.872	39.903		5.501	5.884	6.173	6.788	
dicembre	27.821	31.733	34.016	39.459		5.439	5.815	6.134	6.793	

La nota vale per tutti i dati correlati delle tabelle successive

- 1) (\*) In riferimento ai mesi di **Agosto** e **Settembre 2022** si specifica che i dati esposti non sono ancora consolidati.
- 2) Anche per i mesi precedenti potrebbero registrarsi variazioni in incremento date dagli adempimenti tardivi delle imprese.

# N. lavoratori e imprese

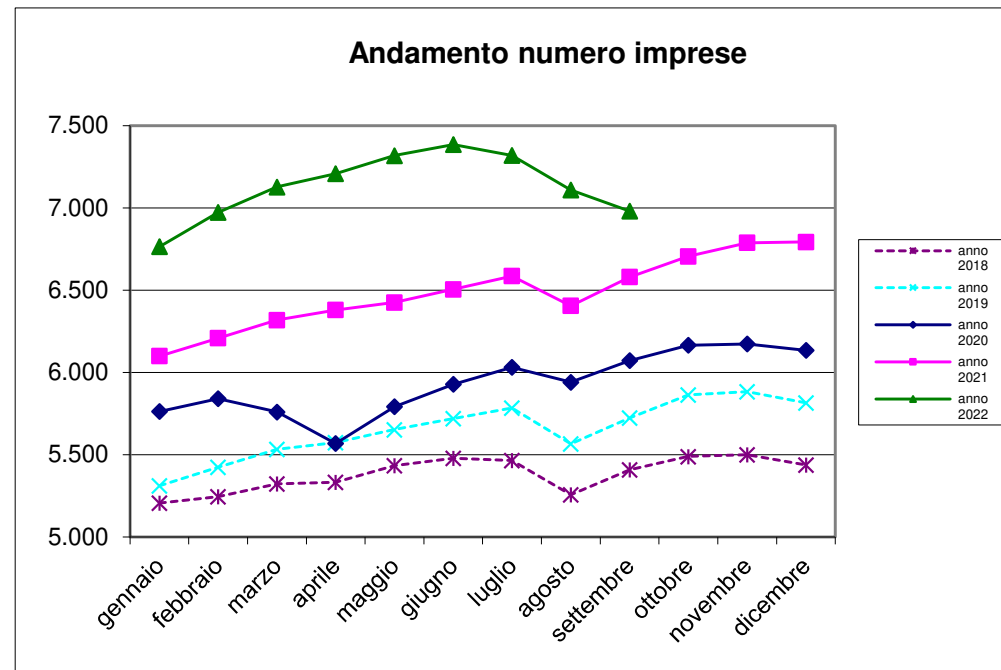
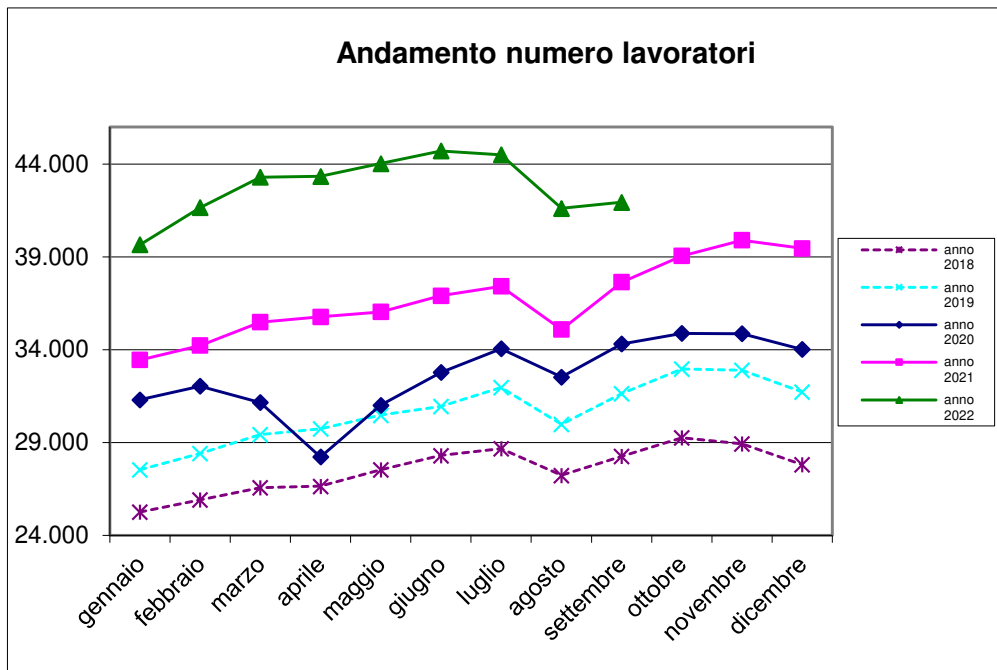

# Massa salari e ore dichiarate

mese	massa salariale			somma ore lavorate			somma altre ore		
	anno 2020	anno 2021	anno 2022	anno 2020	anno 2021	anno 2022	anno 2020	anno 2021	anno 2022
gennaio	€ 43.748.219	€ 41.410.489	€ 51.343.021	3.864.040,40	3.551.678,30	4.457.953,80	1.466.091,00	1.710.629,00	3.080.310,10
febbraio	€ 41.174.255	€ 42.210.015	€ 53.520.735	4.033.553,60	4.079.026,30	5.203.555,20	818.888,00	1.056.046,00	1.919.243,40
marzo	€ 20.316.406	€ 50.217.935	€ 64.601.956	1.977.929,80	4.856.288,70	6.129.419,90	3.253.987,00	1.194.188,00	2.235.014,80
aprile	€ 7.738.478	€ 51.753.210	€ 60.210.496	419.614,00	4.515.167,00	5.113.855,10	4.655.982,00	1.619.237,00	2.704.908,10
maggio	€ 35.823.722	€ 50.055.725	€ 66.194.643	3.280.471,30	4.603.860,40	5.947.608,30	1.635.918,00	1.359.256,50	2.654.764,50
giugno	€ 43.997.385	€ 51.971.550	€ 64.913.448	4.074.616,50	4.785.371,80	5.817.408,30	1.345.589,00	1.316.088,50	2.606.255,30
luglio	€ 48.359.958	€ 52.083.204	€ 60.294.258	4.738.204,00	5.057.872,40	5.689.415,90	1.140.056,00	1.102.110,50	2.404.769,40
agosto	€ 32.161.809	€ 34.442.125	€ 42.793.353	2.922.819,70	3.097.055,90	3.752.450,70	2.535.129,00	3.035.425,00	5.316.033,00
settembre	€ 46.518.628	€ 52.574.347	€ 59.806.950	4.498.849,90	5.100.835,90	5.618.983,20	1.135.686,00	1.079.493,00	2.208.108,20
ottobre	€ 47.222.424	€ 53.078.808		4.575.856,20	5.158.199,80		1.182.259,00	1.713.600,30	
novembre	€ 48.180.958	€ 57.189.278		4.426.739,60	5.285.842,00		1.381.153,00	2.103.313,00	
dicembre	€ 45.201.200	€ 59.215.670		3.608.058,40	4.852.794,30		2.567.756,00	3.507.912,30	

# Trend massa salariale dichiarata

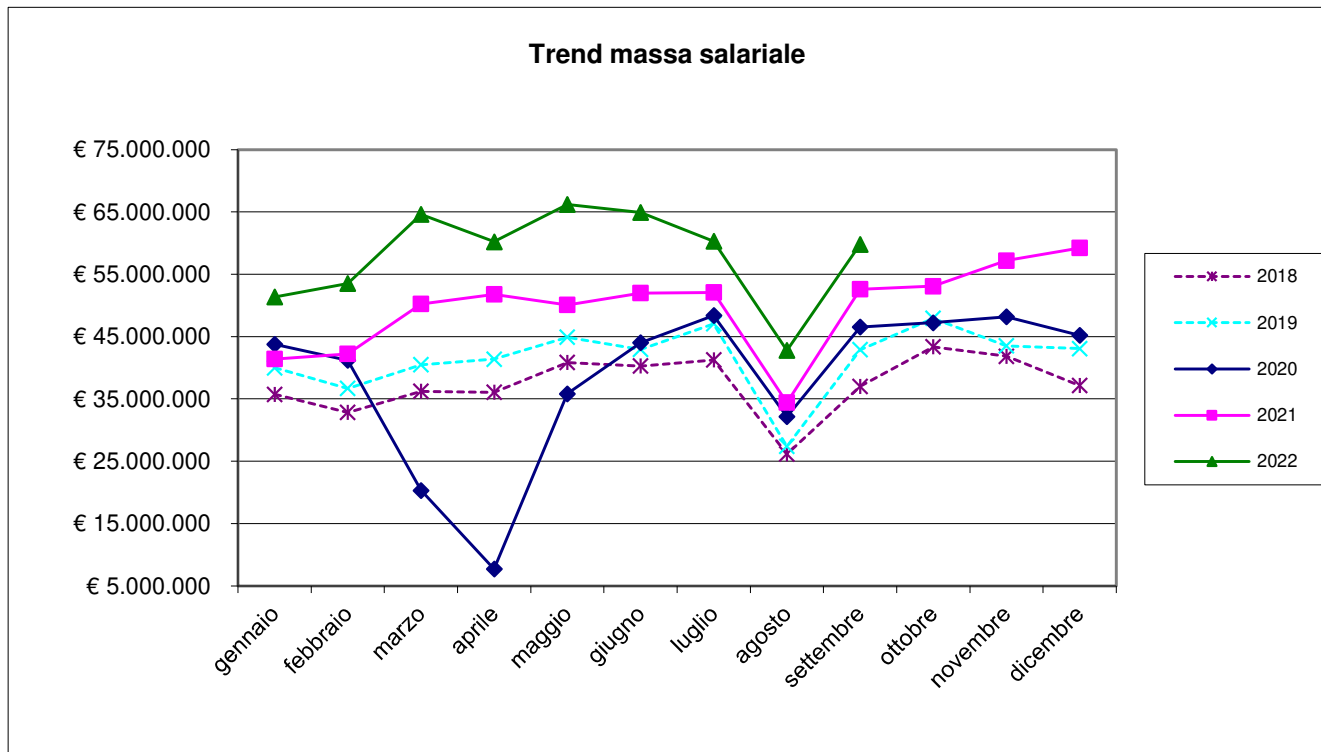

# Trend ore lavorate/ore lavorabili

mese	ore lavorate		media ore lavorate		% ore lavorate su ore lavorabili	
	anno 2021	anno 2022	anno 2021	anno 2022	anno 2021	anno 2022
gennaio	3.551.678,30	4.457.953,80	106,16	112,38	66,35%	70,24%
febbraio	4.079.026,30	5.203.555,20	119,18	124,91	74,48%	78,07%
marzo	4.856.288,70	6.129.419,90	136,84	141,58	85,53%	88,49%
aprile	4.515.167,00	5.113.855,10	126,22	118,00	78,89%	73,75%
maggio	4.603.860,40	5.947.608,30	127,73	135,09	79,83%	84,43%
giugno	4.785.371,80	5.817.408,30	129,65	130,10	81,03%	81,31%
luglio	5.057.872,40	5.689.415,90	135,16	127,83	84,48%	79,90%
agosto	3.097.055,90	3.752.450,70	88,25	90,17	55,15%	56,36%
settembre	5.100.835,90	5.618.983,20	135,52	133,97	84,70%	83,73%
ottobre	5.158.199,80		132,07		82,54%	
novembre	5.285.842,00		132,47		82,79%	
dicembre	4.852.794,30		122,98		76,86%	

Ore lavorabili mese =160

# Trend lavoratori stranieri/ sul totale dei lavoratori iscritti

lavoratori stranieri per nascita				totale numero lavoratori			% lavoratori stranieri sul totale dei lavoratori		
mese	anno 2020	anno 2021	anno 2022	anno 2020	anno 2021	anno 2022	anno 2020	anno 2021	anno 2022
gennaio	16.504	18.385	23.204	31.307	33.457	39.668	52,717	54,951	58,496
febbraio	17.151	19.011	24.766	32.043	34.227	41.660	53,525	55,544	59,448
marzo	16.762	19.912	26.047	31.160	35.488	43.294	53,793	56,109	60,163
aprile	14.868	20.084	26.169	28.237	35.771	43.339	52,654	56,146	60,382
maggio	16.655	20.243	26.716	31.014	36.043	44.026	53,702	56,163	60,682
giugno	17.852	20.914	27.403	32.777	36.910	44.716	54,465	56,662	61,282
luglio	18.684	21.301	27.287	34.053	37.421	44.506	54,867	56,923	61,311
agosto	17.688	19.854	25.325	32.531	35.095	41.616	54,373	56,572	60,854
settembre	18.938	21.607	25.652	34.309	37.640	41.942	55,198	57,404	61,161
ottobre	19.367	22.669		34.878	39.057		55,528	58,041	
novembre	19.356	23.237		34.872	39.903		55,506	58,234	
dicembre	18.805	23.035		34.016	39.459		55,283	58,377	

# Rapporto lavoratori stranieri/ totale lavoratori iscritti

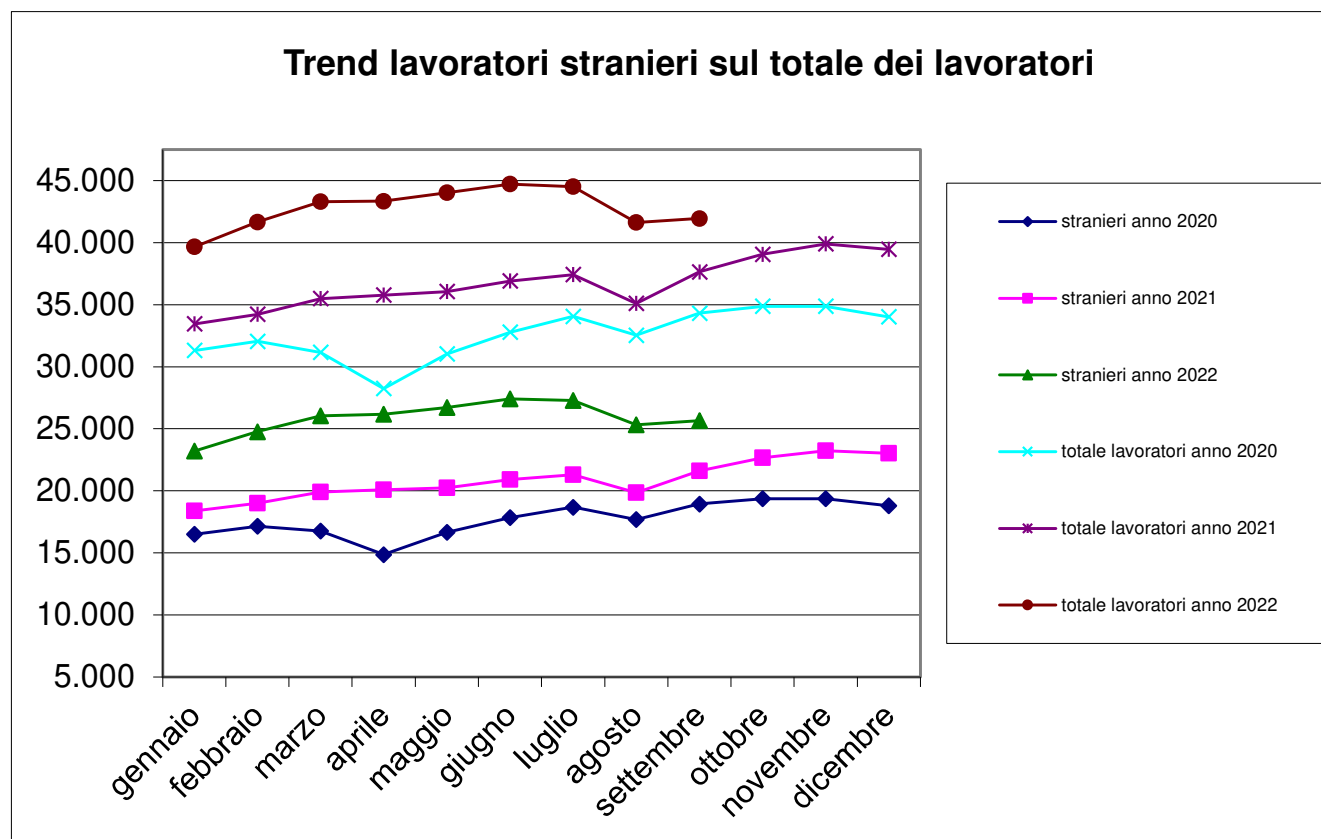



# Trend lavoratori a part-time/ totale lavoratori iscritti

n. lavoratori part-time			tot. n. lavoratori		% lavoratori part-time sul tot. lavoratori	
mese	anno 2021	anno 2022	anno 2021	anno 2022	anno 2021	anno 2022
gennaio	590	665	33.457	39.668	1,76%	1,68%
febbraio	597	685	34.227	41.660	1,74%	1,64%
marzo	616	738	35.488	43.294	1,74%	1,70%
aprile	619	722	35.771	43.339	1,73%	1,67%
maggio	632	724	36.043	44.026	1,75%	1,64%
giugno	639	742	36.910	44.716	1,73%	1,66%
luglio	660	767	37.421	44.506	1,76%	1,72%
agosto	623	700	35.095	41.616	1,78%	1,68%
settembre	654	675	37.640	41.942	1,74%	1,61%
ottobre	680		39.057		1,74%	
novembre	680		39.903		1,70%	
dicembre	663		39.459		1,68%	

# N. lavoratori a part-time / totale lavoratori iscritti

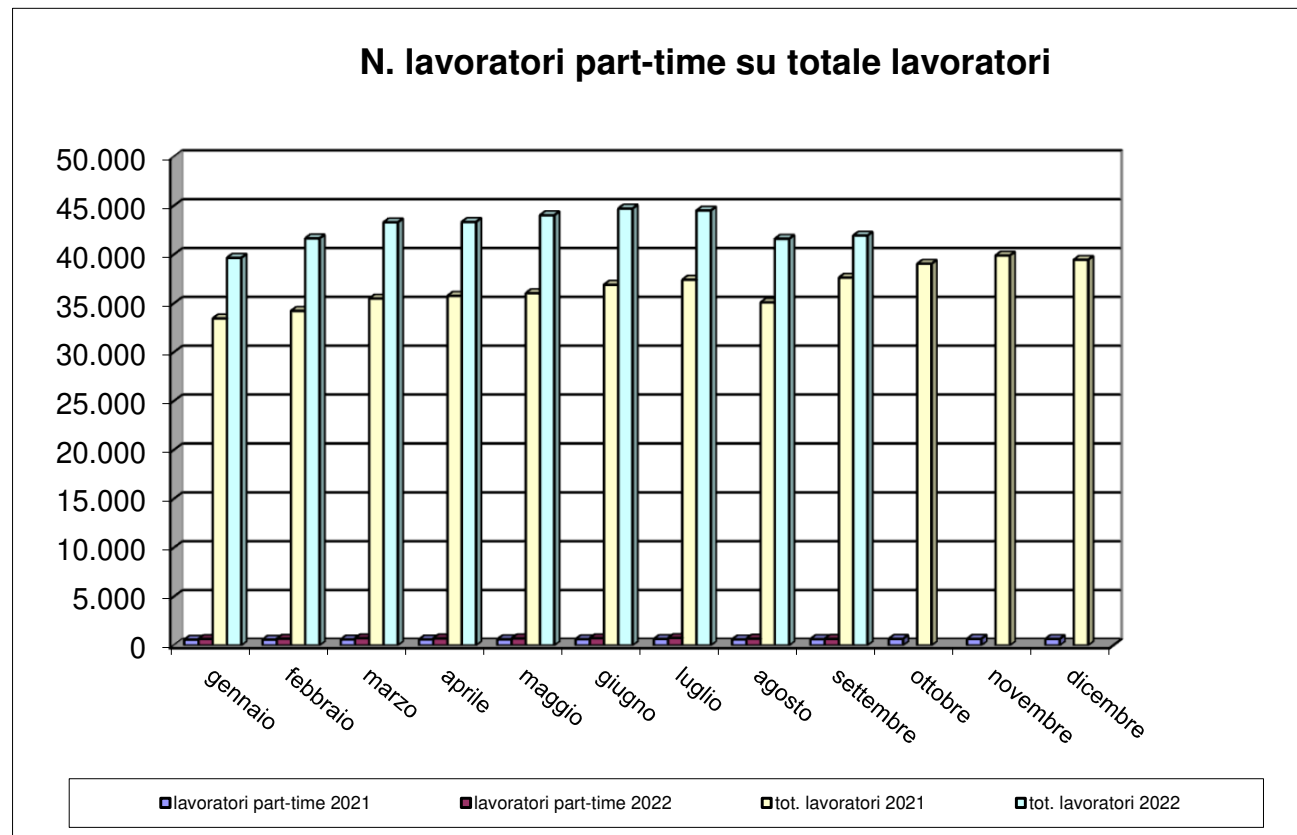

# Trend CIG

mese	numero lavoratori			numero imprese			Ore CIG		
	anno 2020	anno 2021	anno 2022	anno 2020	anno 2021	anno 2022	anno 2020	anno 2021	anno 2022
gennaio	31.307	33.457	39.668	5.763	6.099	6.764	26.925	305.736	27.712
febbraio	32.043	34.227	41.660	5.841	6.208	6.972	35.723	287.200	33.388
marzo	31.160	35.488	43.294	5.760	6.318	7.127	2.371.123	247.834	29.169
aprile	28.237	35.771	43.339	5.568	6.380	7.208	3.935.680	253.286	31.715
maggio	31.014	36.043	44.026	5.792	6.425	7.318	860.174	255.755	41.477
giugno	32.777	36.910	44.716	5.929	6.505	7.385	372.462	184.799	21.217
luglio	34.053	37.421	44.506	6.032	6.586	7.319	183.116	38.347	18.080
agosto	32.531	35.095	41.616	5.941	6.405	7.109	133.852	15.309	13.329
settembre	34.309	37.640	41.942	6.072	6.580	6.981	181.842	23.408	28.905
ottobre	34.878	39.057		6.166	6.705		262.237	59.437	
novembre	34.872	39.903		6.173	6.788		215.776	115.666	
dicembre	34.016	39.459		6.134	6.793		365.835	36.354	

# Trend CIG

mese	Ore CIG			somma ore lavorate		
	anno 2020	anno 2021	anno 2022	anno 2020	anno 2021	anno 2022
gennaio	26.925	305.736	27.712	3.864.040,40	3.551.678,30	4.457.953,80
febbraio	35.723	287.200	33.388	4.033.553,60	4.079.026,30	5.203.555,20
marzo	2.371.123	247.834	29.169	1.977.929,80	4.856.288,70	6.129.419,90
aprile	3.935.680	253.286	31.715	419.614,00	4.515.167,00	5.113.855,10
maggio	860.174	255.755	41.477	3.280.471,30	4.603.860,40	5.947.608,30
giugno	372.462	184.799	21.217	4.074.616,50	4.785.371,80	5.817.408,30
luglio	183.116	38.347	18.080	4.738.204,00	5.057.872,40	5.689.415,90
agosto	133.852	15.309	13.329	2.922.819,70	3.097.055,90	3.752.450,70
settembre	181.842	23.408	28.905	4.498.849,90	5.100.835,90	5.618.983,20
ottobre	262.237	59.437		4.575.856,20	5.158.199,80	
novembre	215.776	115.666		4.426.739,60	5.285.842,00	
dicembre	365.835	36.354		3.608.058,40	4.852.794,30	

# Flussi operai assunti / cessati 2021-22

mese	operai assunti anno 2021			operai assunti anno 2022			operai cessati anno 2021			operai cessati anno 2022		
	italiani	stranieri	tot. assunti	italiani	stranieri	tot. assunti	italiani	stranieri	tot. cessati	italiani	stranieri	tot. cessati
gennaio	1.008	2.014	<b>3.022</b>	1.257	3.283	<b>4.540</b>	697	1.336	<b>2.033</b>	906	2.116	<b>3.022</b>
febbraio	814	1.808	<b>2.622</b>	1.248	3.428	<b>4.676</b>	748	1.381	<b>2.129</b>	963	2.243	<b>3.206</b>
marzo	1.104	2.409	<b>3.513</b>	1.230	3.590	<b>4.820</b>	823	1.975	<b>2.798</b>	1.142	2.838	<b>3.980</b>
aprile	1.024	2.091	<b>3.115</b>	1.103	2.705	<b>3.808</b>	814	1.942	<b>2.756</b>	948	2.614	<b>3.562</b>
maggio	917	2.047	<b>2.964</b>	1.106	3.352	<b>4.458</b>	899	1.714	<b>2.613</b>	981	2.668	<b>3.649</b>
giugno	1.040	2.497	<b>3.537</b>	980	3.379	<b>4.359</b>	1.002	2.036	<b>3.038</b>	959	2.839	<b>3.798</b>
luglio	1.023	2.179	<b>3.202</b>	815	2.754	<b>3.569</b>	1.323	2.681	<b>4.004</b>	1.223	3.313	<b>4.536</b>
agosto	503	1.299	<b>1.802</b>	448	1.501	<b>1.949</b>	780	1.638	<b>2.418</b>	882	2.353	<b>3.235</b>
settembre	1.529	3.323	<b>4.852</b>	1.172	3.768	<b>4.940</b>	1.098	2.137	<b>3.235</b>	904	2.427	<b>3.331</b>
ottobre	1.263	3.072	<b>4.335</b>				1.055	2.265	<b>3.320</b>			
novembre	1.164	2.714	<b>3.878</b>				882	2.107	<b>2.989</b>			
dicembre	631	1.676	<b>2.307</b>				1.284	3.037	<b>4.321</b>			

Operaio cessato = operaio licenziato o dimissionario

# Numero complessivo lavoratori

Numero complessivo lavoratori	
Settembre 2022 – Ottobre 2021	Settembre 2021 – Ottobre 2020
69.126	57.568

Il dato è riferito al numero di operai che sono stati denunciati almeno per una mensilità nel periodo di riferimento

Periodo di riferimento = dal mese di riferimento dell'estrazione (Settembre) ai dodici mesi precedenti.

# Andamento apprendisti/n. tot. lavoratori iscritti

mese	N. totale operai		Apprendisti		% Apprendisti/Operai	
	anno 2021	anno 2022	anno 2021	anno 2022	anno 2021	anno 2022
gennaio	33.457	39.668	635	778	1,90%	1,96%
febbraio	34.227	41.660	657	813	1,92%	1,95%
marzo	35.488	43.294	664	859	1,87%	1,98%
aprile	35.771	43.339	708	864	1,98%	1,99%
maggio	36.043	44.026	720	855	2,00%	1,94%
giugno	36.910	44.716	753	871	2,04%	1,95%
luglio	37.421	44.506	759	883	2,03%	1,98%
agosto	35.095	41.616	711	851	2,03%	2,04%
settembre	37.640	41.942	754	873	2,00%	2,08%
ottobre	39.057		754		1,93%	
novembre	39.903		763		1,91%	
dicembre	39.459		759		1,92%	

# Andamento apprendisti/n. tot. lavoratori iscritti

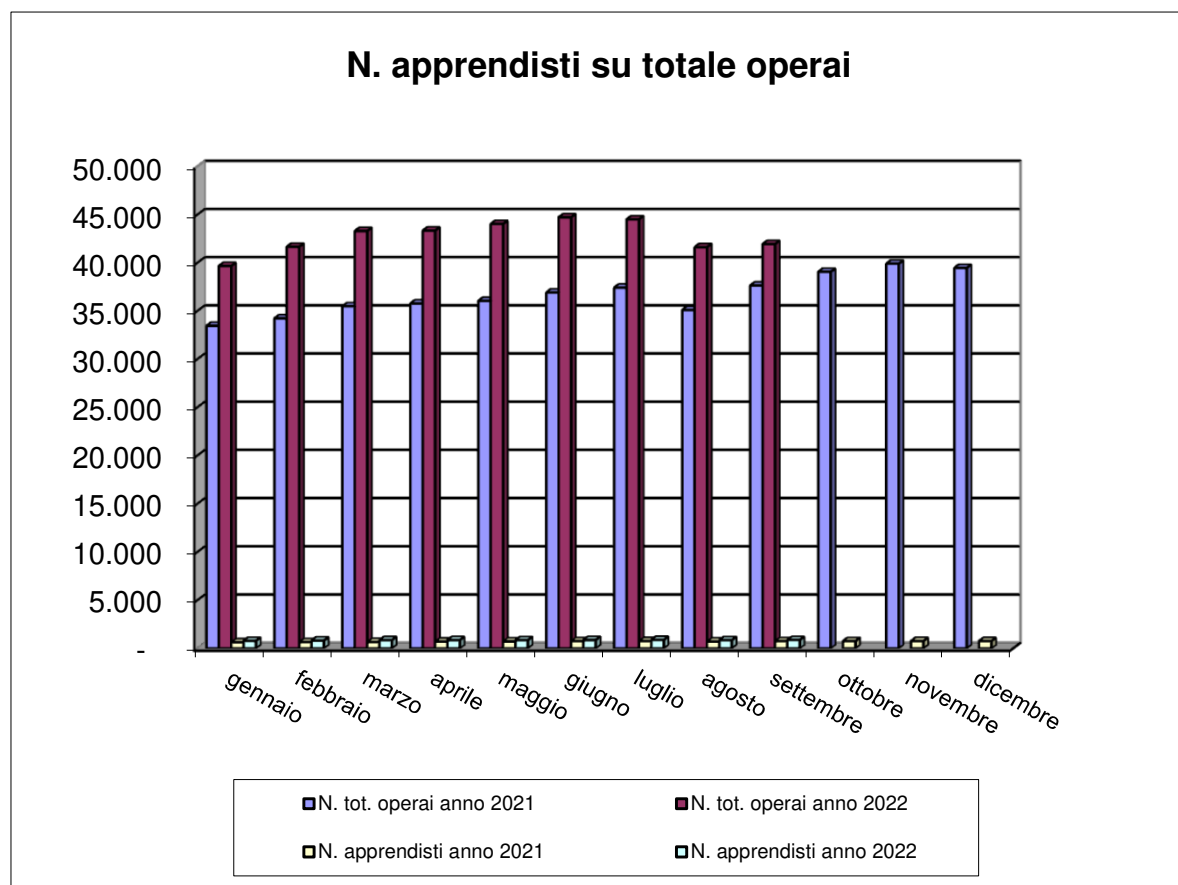



# Imprese con titolare straniero

N. imprese con titolare straniero			n tot. imprese		% sul N. tot. imprese	
mese	anno 2021	anno 2022	anno 2021	anno 2022	anno 2021	anno 2022
gennaio	1.120	1.494	6.099	6.764	18,36%	22,09%
febbraio	1.164	1.602	6.208	6.972	18,75%	22,98%
marzo	1.200	1.695	6.318	7.127	18,99%	23,78%
aprile	1.230	1.756	6.380	7.208	19,28%	24,36%
maggio	1.249	1.795	6.425	7.318	19,44%	24,53%
giugno	1.287	1.829	6.505	7.385	19,78%	24,77%
luglio	1.337	1.811	6.586	7.319	20,30%	24,74%
agosto	1.303	1.731	6.405	7.109	20,34%	24,35%
settembre	1.372	1.671	6.580	6.981	20,85%	23,94%
ottobre	1.433		6.705		21,37%	
novembre	1.473		6.788		21,70%	
dicembre	1.486		6.793		21,88%	

# Andamento imprese con titolare straniero

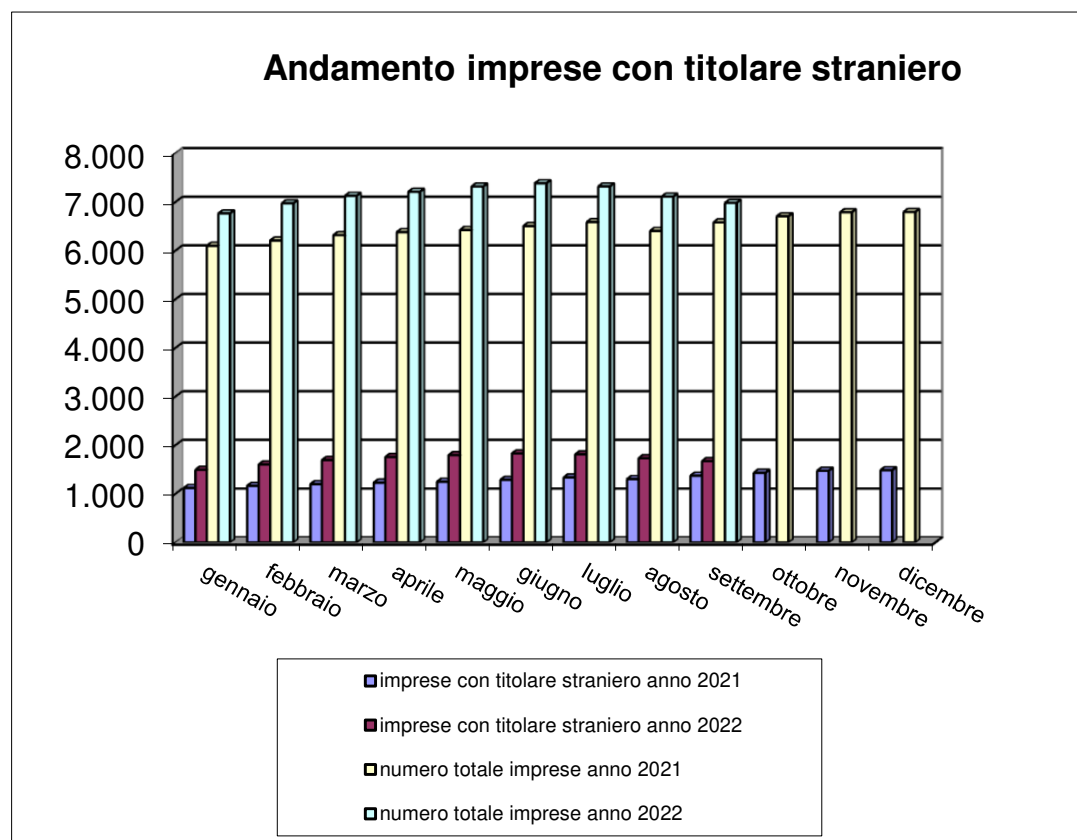

# Andamento verifiche in cantiere 2021-22

<b>Gennaio-Dicembre 2021</b>				
<b>periodo</b>	<b>n. accessi</b>	<b>cantieri verificati</b>	<b>imprese controllate</b>	<b>operai controllati</b>
<b>totale</b>	<b>8.692</b>	<b>1.708</b>	<b>3.830</b>	<b>6.949</b>

<b>Gennaio-Settembre 2022</b>				
<b>periodo</b>	<b>n. accessi</b>	<b>cantieri verificati</b>	<b>imprese controllate</b>	<b>operai controllati</b>
<b>totale</b>	<b>4.683</b>	<b>1.201</b>	<b>2.823</b>	<b>5.065</b>

*Il numero di accessi si riferisce al numero totale di interventi eseguiti a prescindere dallo stato del cantiere*