



# CASSA EDILE DI MILANO, LODI, MONZA E BRIANZA

Ente bilaterale costituito da Assimpredil Ance  
FENEALUIL, FILCA CISL, FILLEA CGIL

## Trend dati Cassa Edile Periodo gennaio – dicembre 2019/2020 e aggiornamenti 2021 (*Agosto-Settembre 2021*)

*Milano, 20 Novembre 2021*

# N. lavoratori e imprese

mese	numero lavoratori					numero imprese				
	anno 2017	anno 2018	anno 2019	anno 2020	anno 2021	anno 2017	anno 2018	anno 2019	anno 2020	anno 2021
gennaio	25.564	25.266	27.536	31.296	33.393	5.316	5.207	5.312	5.755	6.075
febbraio	25.846	25.917	28.423	32.034	34.159	5.354	5.246	5.423	5.835	6.181
marzo	26.371	26.576	29.434	31.150	35.408	5.401	5.323	5.531	5.753	6.291
aprile	26.237	26.645	29.748	28.228	35.673	5.398	5.333	5.574	5.561	6.341
maggio	26.857	27.532	30.474	31.000	35.916	5.439	5.434	5.650	5.785	6.378
giugno	26.856	28.309	30.953	32.758	36.689	5.433	5.479	5.717	5.919	6.439
luglio	26.673	28.683	31.964	34.029	37.069	5.433	5.466	5.780	6.020	6.483
agosto	25.595	27.240	29.981	32.508	34.489*	5.255	5.258	5.561	5.929	6.253*
settembre	26.251	28.267	31.625	34.259	35.773*	5.362	5.409	5.719	6.055	6.213*
ottobre	26.511	29.260	32.953	34.828		5.451	5.490	5.857	6.148	
novembre	26.731	28.928	32.878	34.829		5.462	5.501	5.875	6.158	
dicembre	25.814	27.819	31.717	33.969		5.343	5.439	5.805	6.117	

La nota vale per tutti i dati correlati delle tabelle successive

- 1) (\*) In riferimento ai mesi di **Agosto e Settembre 2021** si specifica che i dati esposti non sono ancora consolidati.
- 2) Anche per i mesi precedenti potrebbero registrarsi variazioni in incremento date dagli adempimenti tardivi delle imprese.

# N. lavoratori e imprese

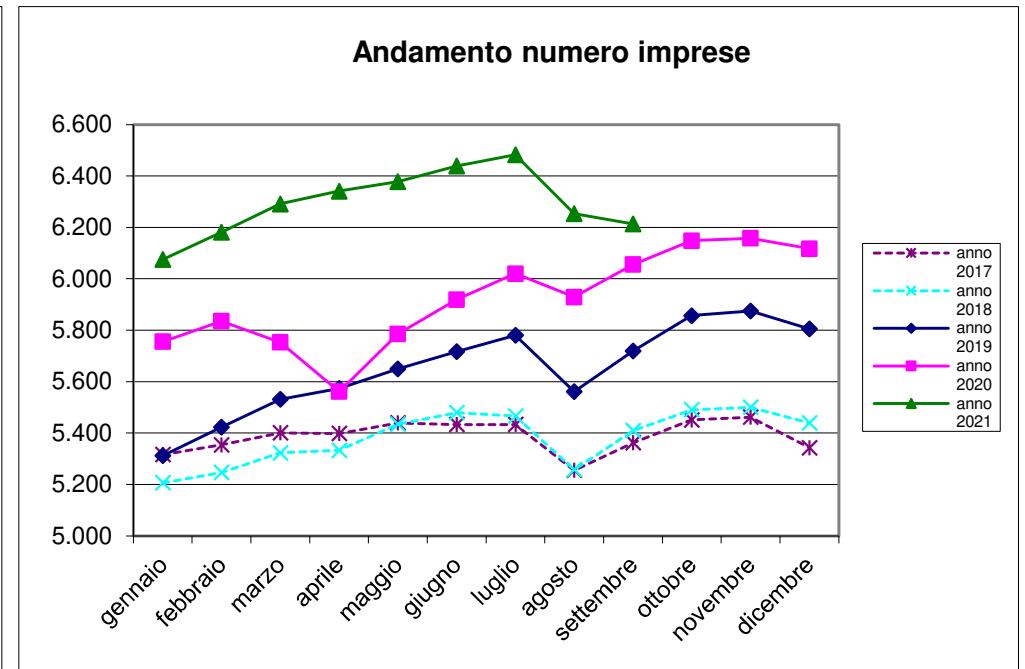
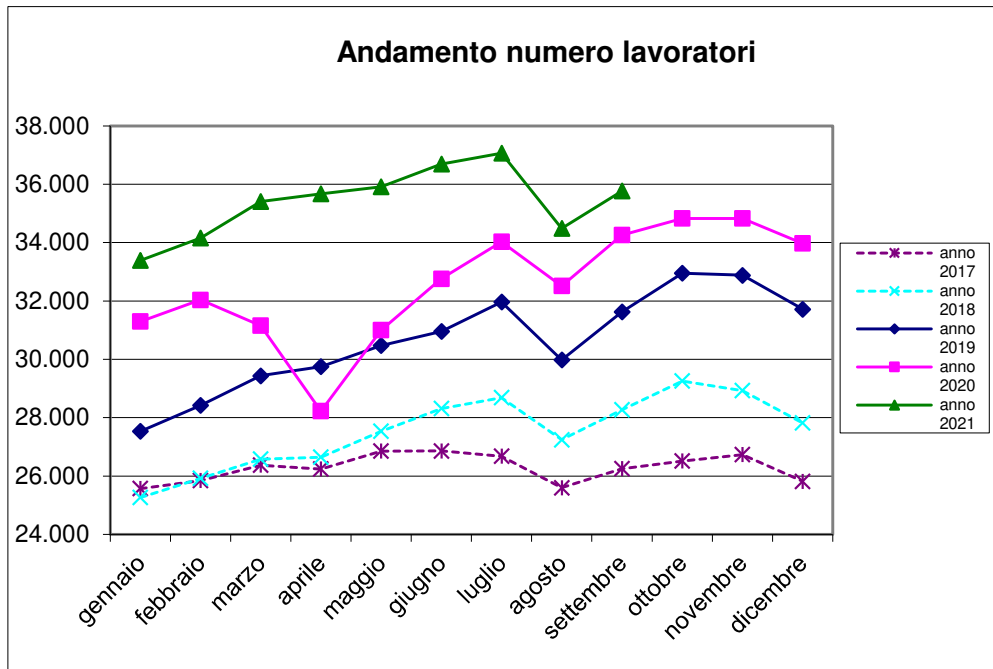

# Massa salari e ore dichiarate

mese	massa salariale			somma ore lavorate			somma altre ore		
	anno 2019	anno 2020	anno 2021	anno 2019	anno 2020	anno 2021	anno 2019	anno 2020	anno 2021
gennaio	€ 39.984.417	€ 43.732.622	€ 41.354.015	3.543.991,20	3.862.660,40	3.546.820,30	1.322.993,00	1.465.150,00	1.704.330,00
febbraio	€ 36.662.993	€ 41.163.612	€ 42.140.463	3.595.521,50	4.032.513,60	4.072.057,30	658.820,00	818.059,00	1.050.945,00
marzo	€ 40.479.472	€ 20.303.743	€ 50.128.173	3.974.102,00	1.976.663,80	4.847.352,70	656.122,00	3.253.202,00	1.187.904,00
aprile	€ 41.367.599	€ 7.727.136	€ 51.624.146	3.644.306,50	418.590,00	4.503.391,00	1.284.871,00	4.654.989,00	1.611.759,00
maggio	€ 44.893.308	€ 35.813.604	€ 49.911.601	4.204.825,90	3.279.543,30	4.589.937,90	1.002.801,00	1.634.301,00	1.349.656,00
giugno	€ 42.927.715	€ 43.984.438	€ 51.712.827	4.012.243,80	4.073.352,50	4.760.101,30	870.192,00	1.343.700,00	1.301.384,00
luglio	€ 47.021.902	€ 48.336.388	€ 51.668.673	4.609.014,70	4.735.794,00	5.015.164,90	881.351,00	1.138.223,00	1.083.334,00
agosto	€ 27.369.204	€ 32.143.596	€ 33.849.631	2.466.390,10	2.921.059,70	3.040.727,90	2.478.633,00	2.531.812,00	2.960.770,00
settembre	€ 42.862.358	€ 46.455.767	€ 50.179.741	4.193.422,60	4.492.499,90	4.858.505,90	758.872,00	1.133.135,00	978.217,00
ottobre	€ 47.907.346	€ 47.163.550		4.696.552,10	4.569.845,20		952.256,00	1.179.755,00	
novembre	€ 43.467.606	€ 48.126.602		4.030.033,20	4.421.633,60		1.180.235,00	1.378.729,00	
dicembre	€ 43.045.118	€ 45.140.247		3.497.500,50	3.602.828,40		2.088.029,00	2.564.004,00	

# Trend massa salariale dichiarata

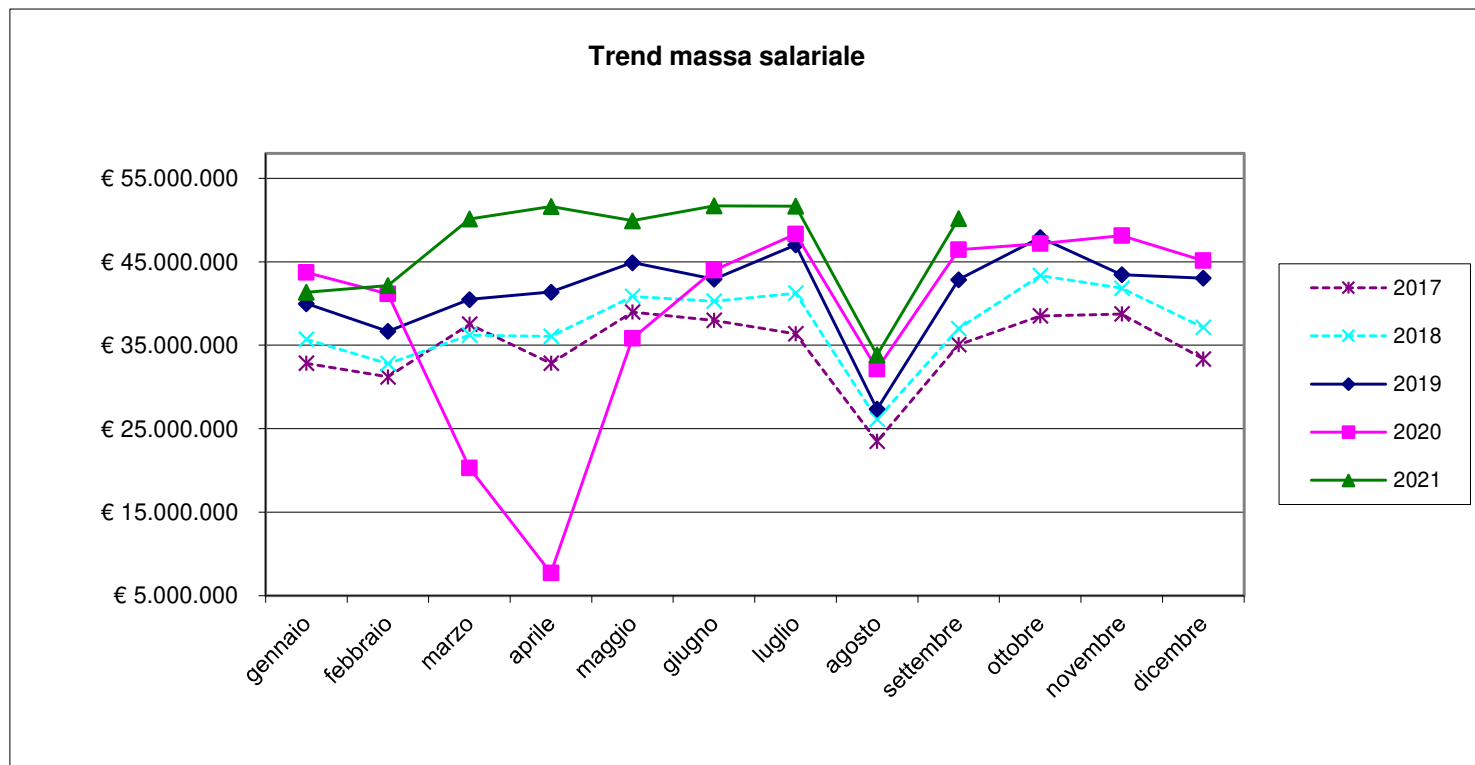

# Trend ore lavorate/ore lavorabili

mese	ore lavorate		media ore lavorate		% ore lavorate su ore lavorabili	
	anno 2020	anno 2021	anno 2020	anno 2021	anno 2020	anno 2021
gennaio	3.862.660,40	3.546.820,30	123,42	106,21	77,14%	66,38%
febbraio	4.032.513,60	4.072.057,30	125,88	119,21	78,68%	74,51%
marzo	1.976.663,80	4.847.352,70	63,46	136,90	39,66%	85,56%
aprile	418.590,00	4.503.391,00	14,83	126,24	9,27%	78,90%
maggio	3.279.543,30	4.589.937,90	105,79	127,80	66,12%	79,87%
giugno	4.073.352,50	4.760.101,30	124,35	129,74	77,72%	81,09%
luglio	4.735.794,00	5.015.164,90	139,17	135,29	86,98%	84,56%
agosto	2.921.059,70	3.040.727,90	89,86	88,17	56,16%	55,10%
settembre	4.492.499,90	4.858.505,90	131,13	135,81	81,96%	84,88%
ottobre	4.569.845,20		131,21		82,01%	
novembre	4.421.633,60		126,95		79,35%	
dicembre	3.602.828,40		106,06		66,29%	

Ore lavorabili mese =160

# Trend lavoratori stranieri/ sul totale dei lavoratori iscritti

lavoratori stranieri per nascita			totale numero lavoratori			% lavoratori stranieri sul totale dei lavoratori			
mese	anno 2019	anno 2020	anno 2021	anno 2019	anno 2020	anno 2021	anno 2019	anno 2020	anno 2021
gennaio	13.952	16.497	18.347	27.536	31.296	33.393	50,668	52,713	54,943
febbraio	14.600	17.146	18.968	28.423	32.034	34.159	51,367	53,524	55,529
marzo	15.262	16.755	19.857	29.434	31.150	35.408	51,852	53,788	56,081
aprile	15.509	14.861	20.016	29.748	28.228	35.673	52,135	52,646	56,110
maggio	15.940	16.644	20.144	30.474	31.000	35.916	52,307	53,690	56,086
giugno	16.249	17.838	20.754	30.953	32.758	36.689	52,496	54,454	56,567
luglio	16.895	18.667	21.033	31.964	34.029	37.069	52,856	54,856	56,740
agosto	15.572	17.671	19.362	29.981	32.508	34.489	51,940	54,359	56,140
settembre	16.734	18.908	20.287	31.625	34.259	35.773	52,914	55,191	56,710
ottobre	17.681	19.337		32.953	34.828		53,655	55,521	
novembre	17.604	19.330		32.878	34.829		53,543	55,500	
dicembre	16.832	18.775		31.717	33.969		53,069	55,271	

# Rapporto lavoratori stranieri/ totale lavoratori iscritti

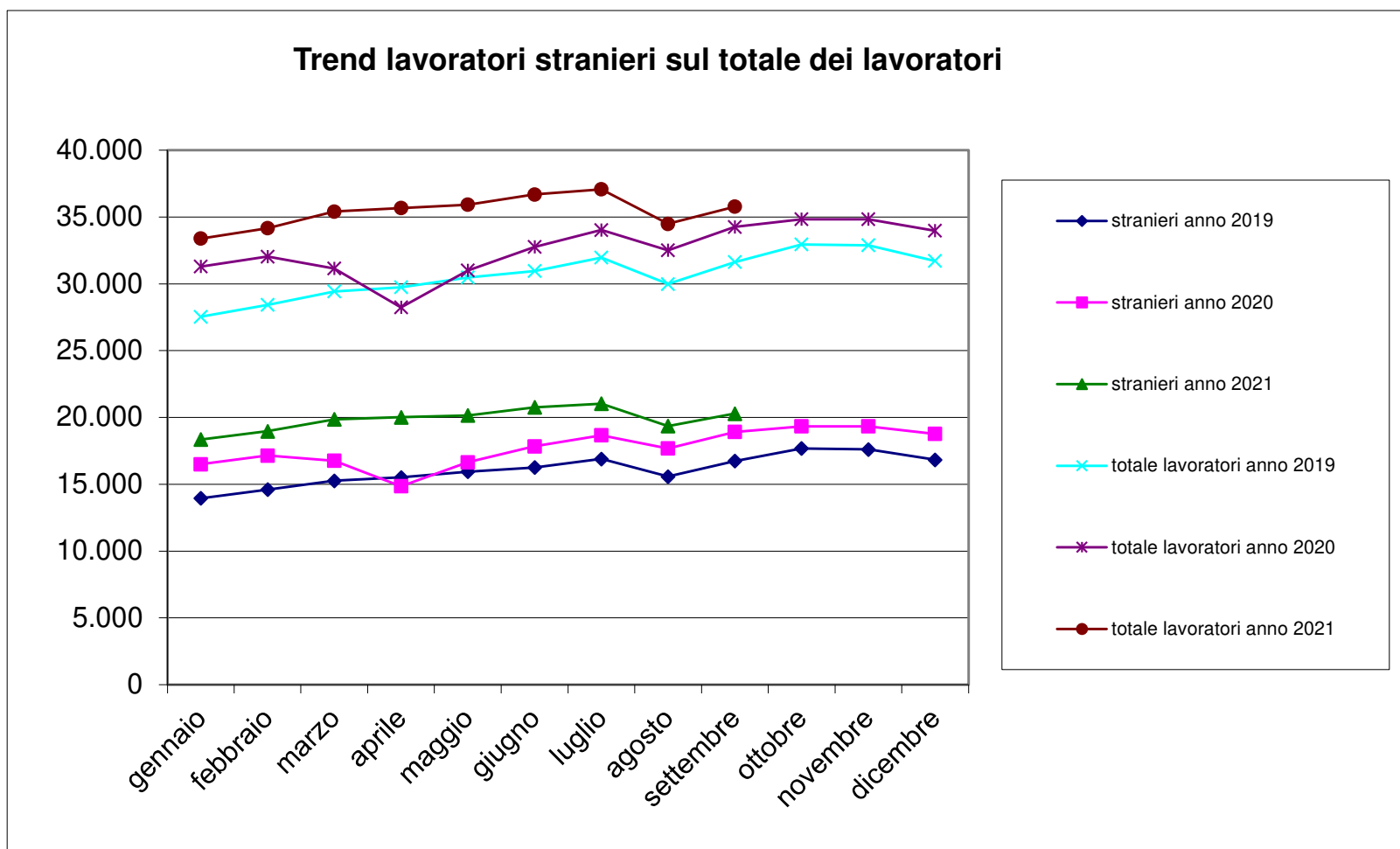



# Trend lavoratori a part-time/totale lavoratori iscritti

n. lavoratori part-time			tot. n. lavoratori		% lavoratori part-time sul tot. lavoratori	
mese	anno 2020	anno 2021	anno 2020	anno 2021	anno 2020	anno 2021
gennaio	496	585	31.296	33.393	1,58%	1,75%
febbraio	516	591	32.034	34.159	1,61%	1,73%
marzo	533	609	31.150	35.408	1,71%	1,72%
aprile	501	610	28.228	35.673	1,77%	1,71%
maggio	543	624	31.000	35.916	1,75%	1,74%
giugno	550	626	32.758	36.689	1,68%	1,71%
luglio	577	638	34.029	37.069	1,70%	1,72%
agosto	534	594	32.508	34.489	1,64%	1,72%
settembre	546	598	34.259	35.773	1,59%	1,67%
ottobre	576		34.828		1,65%	
novembre	610		34.829		1,75%	
dicembre	604		33.969		1,78%	

# N. lavoratori a part-time / totale lavoratori iscritti

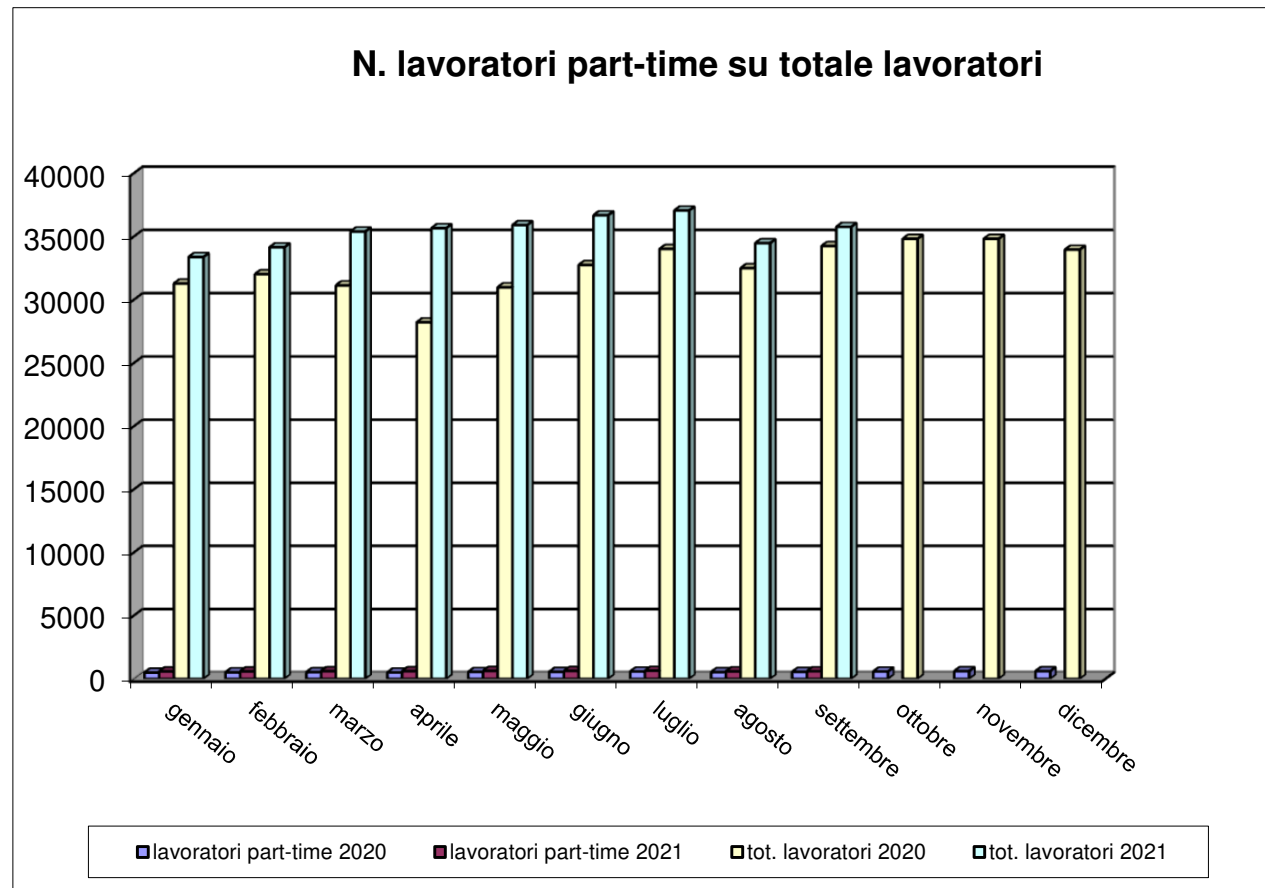

# Trend CIG

mese	numero lavoratori			numero imprese			Ore CIG		
	anno 2019	anno 2020	anno 2021	anno 2019	anno 2020	anno 2021	anno 2019	anno 2020	anno 2021
gennaio	27.536	31.296	33.393	5.312	5.755	6.075	75.451	26.925	304.752
febbraio	28.423	32.034	34.159	5.423	5.835	6.181	58.097	35.723	286.112
marzo	29.434	31.150	35.408	5.531	5.753	6.291	40.409	2.371.027	246.834
aprile	29.748	28.228	35.673	5.574	5.561	6.341	118.021	3.935.512	252.098
maggio	30.474	31.000	35.916	5.650	5.785	6.378	72.371	860.094	254.499
giugno	30.953	32.758	36.689	5.717	5.919	6.439	21.386	372.294	183.477
luglio	31.964	34.029	37.069	5.780	6.020	6.483	32.718	183.012	38.035
agosto	29.981	32.508	34.489	5.561	5.929	6.253	12.637	133.852	15.205
settembre	31.625	34.259	35.773	5.719	6.055	6.213	27.280	181.642	22.526
ottobre	32.953	34.828		5.857	6.148		128.260	261.309	
novembre	32.878	34.829		5.875	6.158		236.437	215.504	
dicembre	31.717	33.969		5.805	6.117		94.362	365.331	

# Trend CIG

mese	Ore CIG			somma ore lavorate		
	anno 2019	anno 2020	anno 2021	anno 2019	anno 2020	anno 2021
gennaio	75.451	26.925	304.752	3.543.991,20	3.862.660,40	3.546.820,30
febbraio	58.097	35.723	286.112	3.595.521,50	4.032.513,60	4.072.057,30
marzo	40.409	2.371.027	246.834	3.974.102,00	1.976.663,80	4.847.352,70
aprile	118.021	3.935.512	252.098	3.644.306,50	418.590,00	4.503.391,00
maggio	72.371	860.094	254.499	4.204.825,90	3.279.543,30	4.589.937,90
giugno	21.386	372.294	183.477	4.012.243,80	4.073.352,50	4.760.101,30
luglio	32.718	183.012	38.035	4.609.014,70	4.735.794,00	5.015.164,90
agosto	12.637	133.852	15.205	2.466.390,10	2.921.059,70	3.040.727,90
settembre	27.280	181.642	22.526	4.193.422,60	4.492.499,90	4.858.505,90
ottobre	128.260	261.309		4.696.552,10	4.569.845,20	
novembre	236.437	215.504		4.030.033,20	4.421.633,60	
dicembre	94.362	365.331		3.497.500,50	3.602.828,40	

# Flussi operai assunti / cessati 2020-21

mese	operai assunti anno 2020			operai assunti anno 2021			operai cessati anno 2020			operai cessati anno 2021		
	italiani	stranieri	tot. assunti	italiani	stranieri	tot. assunti	italiani	stranieri	tot. cessati	italiani	stranieri	tot. cessati
gennaio	1.207	2.138	<b>3.345</b>	1.001	2.008	<b>3.009</b>	926	1.427	<b>2.353</b>	691	1.325	<b>2.016</b>
febbraio	1.086	2.101	<b>3.187</b>	814	1.801	<b>2.615</b>	920	1.577	<b>2.497</b>	744	1.367	<b>2.111</b>
marzo	498	1.123	<b>1.621</b>	1.103	2.395	<b>3.498</b>	900	1.897	<b>2.797</b>	814	1.960	<b>2.774</b>
aprile	47	56	<b>103</b>	1.020	2.073	<b>3.093</b>	358	576	<b>934</b>	806	1.923	<b>2.729</b>
maggio	1.065	2.097	<b>3.162</b>	915	2.022	<b>2.937</b>	558	919	<b>1.477</b>	893	1.679	<b>2.572</b>
giugno	924	1.969	<b>2.893</b>	1.021	2.453	<b>3.474</b>	726	1.380	<b>2.106</b>	991	1.998	<b>2.989</b>
luglio	1.057	2.057	<b>3.114</b>	1.009	2.096	<b>3.105</b>	968	2.133	<b>3.101</b>	1.310	2.636	<b>3.946</b>
agosto	478	1.111	<b>1.589</b>	494	1.262	<b>1.756</b>	731	1.426	<b>2.157</b>	765	1.563	<b>2.328</b>
settembre	1.138	2.557	<b>3.695</b>	1.440	3.032	<b>4.472</b>	927	1.659	<b>2.586</b>	1.035	1.975	<b>3.010</b>
ottobre	975	2.044	<b>3.019</b>				873	1.753	<b>2.626</b>			
novembre	862	1.703	<b>2.565</b>				759	1.701	<b>2.460</b>			
dicembre	489	1.088	<b>1.577</b>				1.176	2.377	<b>3.553</b>			

Operaio cessato = operaio licenziato o dimissionario

# Numero complessivo lavoratori

Numero complessivo lavoratori	
Settembre 2021 – Ottobre 2020	Settembre 2020 – Ottobre 2019
57.096	51.175

Il dato è riferito al numero di operai che sono stati denunciati almeno per una mensilità nel periodo di riferimento

Periodo di riferimento = dal mese di riferimento dell'estrazione (Settembre) ai dodici mesi precedenti.

# Andamento apprendisti/n. tot. lavoratori iscritti

mese	N. totale operai		Apprendisti		% Apprendisti/Operai	
	anno 2020	anno 2021	anno 2020	anno 2021	anno 2020	anno 2021
gennaio	31.296	33.393	524	637	1,67%	1,91%
febbraio	32.034	34.159	539	658	1,68%	1,93%
marzo	31.150	35.408	530	665	1,70%	1,88%
aprile	28.228	35.673	503	706	1,78%	1,98%
maggio	31.000	35.916	537	717	1,73%	2,00%
giugno	32.758	36.689	569	744	1,74%	2,03%
luglio	34.029	37.069	578	750	1,70%	2,02%
agosto	32.508	34.489	563	699	1,73%	2,03%
settembre	34.259	35.773	626	702	1,83%	1,96%
ottobre	34.828		640		1,84%	
novembre	34.829		645		1,85%	
dicembre	33.969		633		1,86%	

# Andamento apprendisti/n. tot. lavoratori iscritti

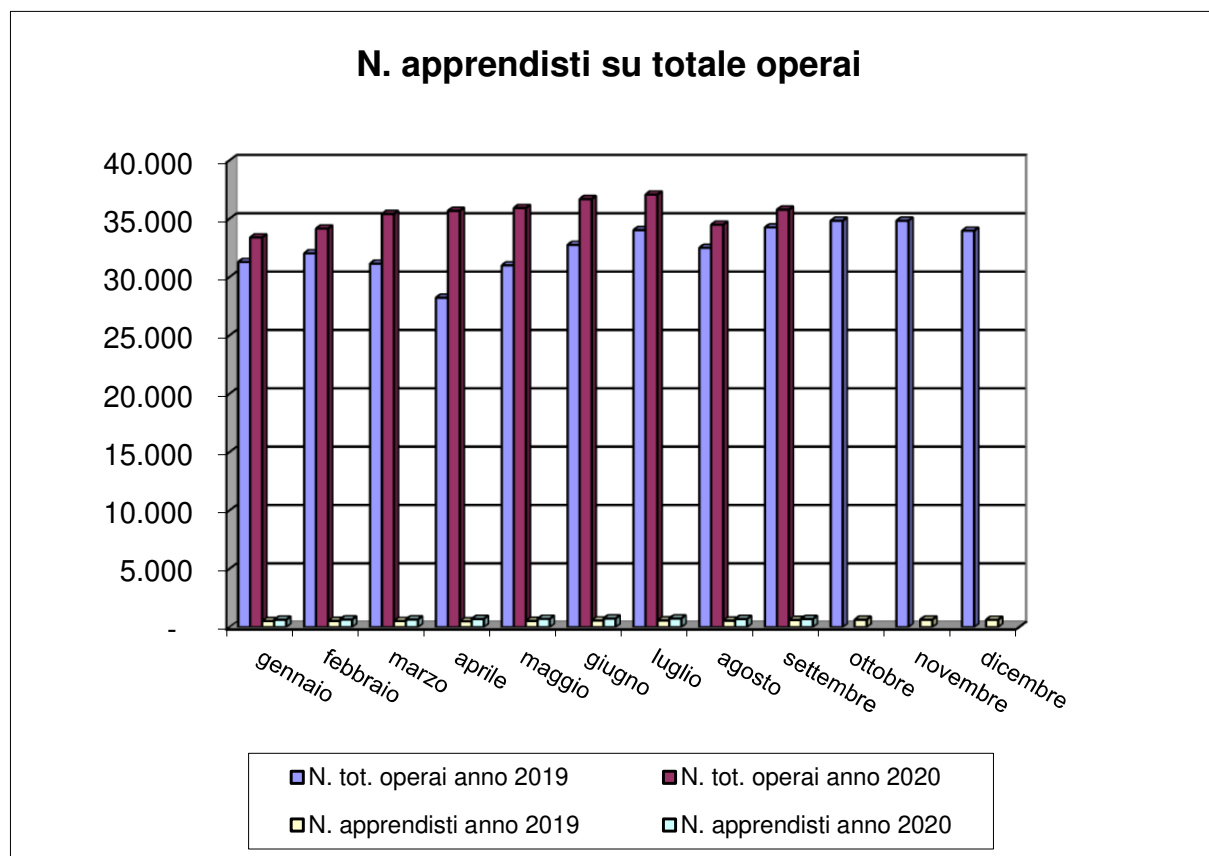



# Imprese con titolare straniero

N. imprese con titolare straniero			n tot. imprese		% sul N. tot. imprese	
mese	anno 2020	anno 2021	anno 2020	anno 2021	anno 2020	anno 2021
gennaio	1.001	1.109	5.755	6.075	17,39%	18,26%
febbraio	1.045	1.152	5.835	6.181	17,91%	18,64%
marzo	1.035	1.190	5.753	6.291	17,99%	18,92%
aprile	978	1.215	5.561	6.341	17,59%	19,16%
maggio	1.039	1.227	5.785	6.378	17,96%	19,24%
giugno	1.070	1.261	5.919	6.439	18,08%	19,58%
luglio	1.112	1.297	6.020	6.483	18,47%	20,01%
agosto	1.082	1.241	5.929	6.253	18,25%	19,85%
settembre	1.106	1.213	6.055	6.213	18,27%	19,52%
ottobre	1.136		6.148		18,48%	
novembre	1.146		6.158		18,61%	
dicembre	1.132		6.117		18,51%	

# Andamento imprese con titolare straniero

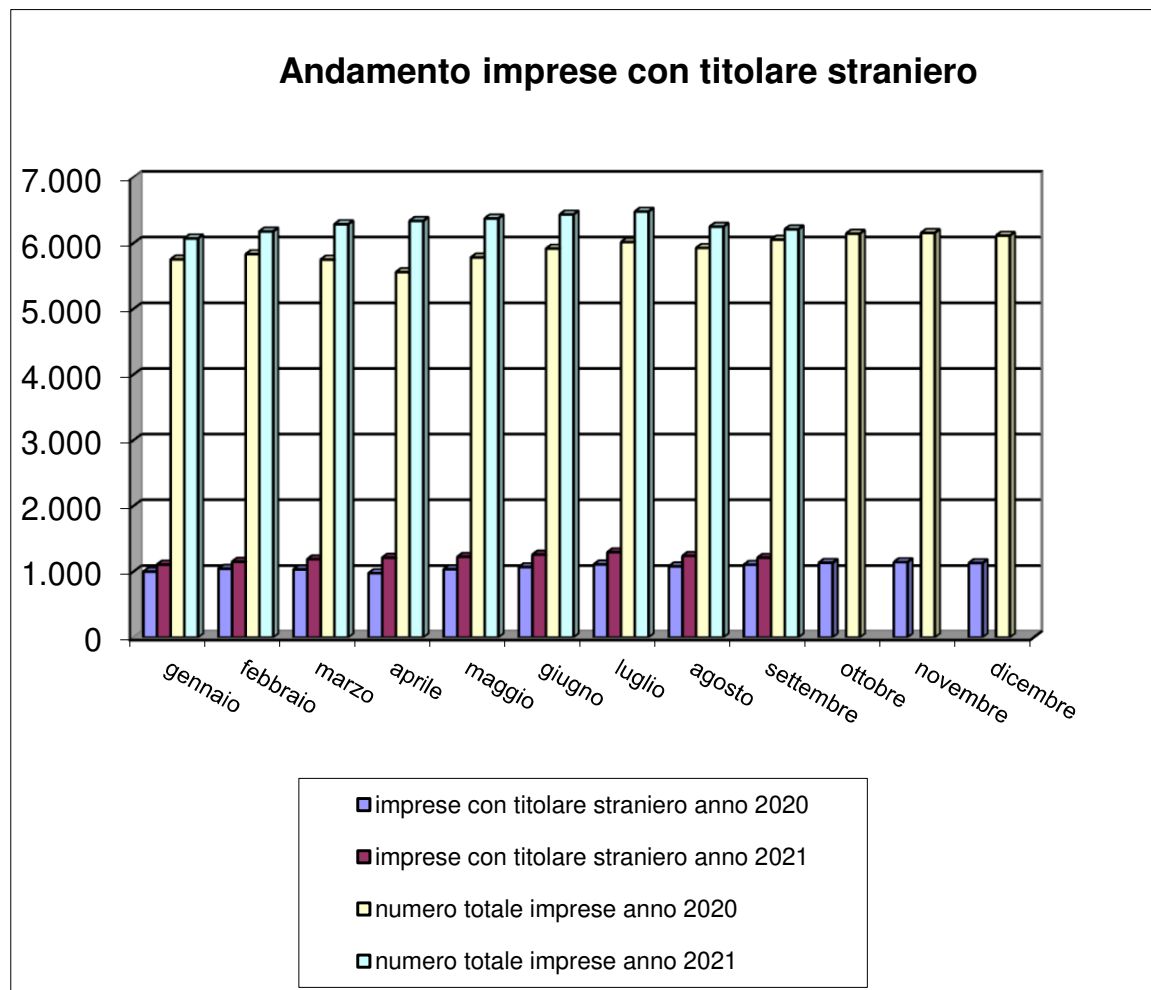

# Andamento verifiche in cantiere 2020-21

<b>Gennaio-Dicembre 2020</b>				
<b>periodo</b>	<b>n. accessi</b>	<b>cantieri verificati</b>	<b>imprese controllate</b>	<b>operai controllati</b>
<b>totale</b>	<b>7.087</b>	<b>1.671</b>	<b>4.070</b>	<b>8.104</b>

<b>Gennaio-Settembre 2021</b>				
<b>periodo</b>	<b>n. accessi</b>	<b>cantieri verificati</b>	<b>imprese controllate</b>	<b>operai controllati</b>
<b>totale</b>	<b>6.999</b>	<b>1.360</b>	<b>3.046</b>	<b>5.567</b>

*Il numero di accessi si riferisce al numero totale di interventi eseguiti a prescindere dallo stato del cantiere*

Si segnala che nei mesi di Marzo, Aprile e Maggio 2020 l'attività di visita in cantiere è stata sospesa a causa della pandemia da COVID-19