



CASSA EDILE DI MILANO, LODI, MONZA E BRIANZA

Ente bilaterale costituito da Assimpredil Ance
FENEALUIL, FILCA CISL, FILLEA CGIL

Trend dati Cassa Edile Periodo gennaio – dicembre 2018/2019 e aggiornamenti 2020 (*Agosto-Settembre 2020*)

Milano, 20 Novembre 2020

N. lavoratori e imprese

mese	numero lavoratori					numero imprese				
	anno 2016	anno 2017	anno 2018	anno 2019	anno 2020	anno 2016	anno 2017	anno 2018	anno 2019	anno 2020
gennaio	24.556	25.555	25.266	27.531	31.229	5.360	5.315	5.207	5.309	5.727
febbraio	24.864	25.846	25.917	28.416	31.947	5.421	5.354	5.246	5.418	5.799
marzo	25.075	26.371	26.576	29.426	31.056	5.482	5.401	5.323	5.526	5.708
aprile	25.473	26.237	26.643	29.744	28.054	5.506	5.397	5.332	5.571	5.499
maggio	26.572	26.856	27.526	30.466	30.745	5.566	5.438	5.432	5.645	5.707
giugno	26.606	26.854	28.307	30.944	32.414	5.579	5.431	5.478	5.711	5.814
luglio	27.068	26.673	28.677	31.939	33.536	5.577	5.433	5.464	5.769	5.887
agosto	25.975	25.595	27.236	29.957	31.935*	5.407	5.255	5.256	5.549	5.763*
settembre	27.074	26.251	28.266	31.597	32.875*	5.495	5.362	5.408	5.706	5.750*
ottobre	27.228	26.511	29.254	32.922		5.533	5.451	5.486	5.841	
novembre	27.224	26.731	28.925	32.841		5.530	5.462	5.498	5.854	
dicembre	26.477	25.814	27.816	31.649		5.437	5.343	5.437	5.778	

La nota vale per tutti i dati correlati delle tabelle successive

- 1) (*) In riferimento ai mesi di **Agosto e Settembre 2020** si specifica che i dati esposti non sono ancora consolidati.
- 2) Anche per i mesi precedenti potrebbero registrarsi variazioni in incremento date dagli adempimenti tardivi delle imprese.

N. lavoratori e imprese

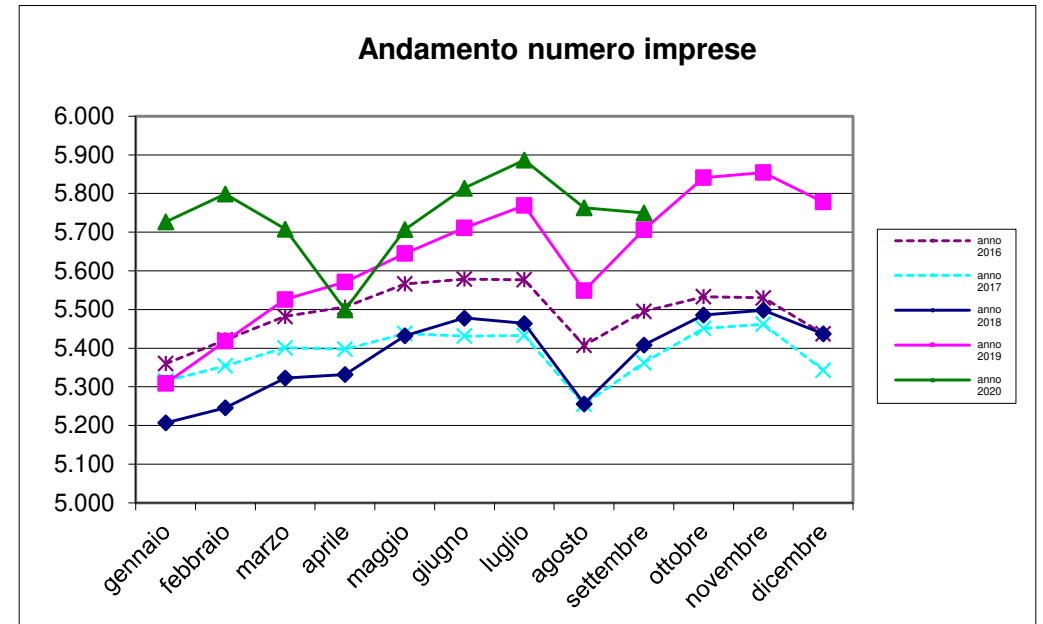
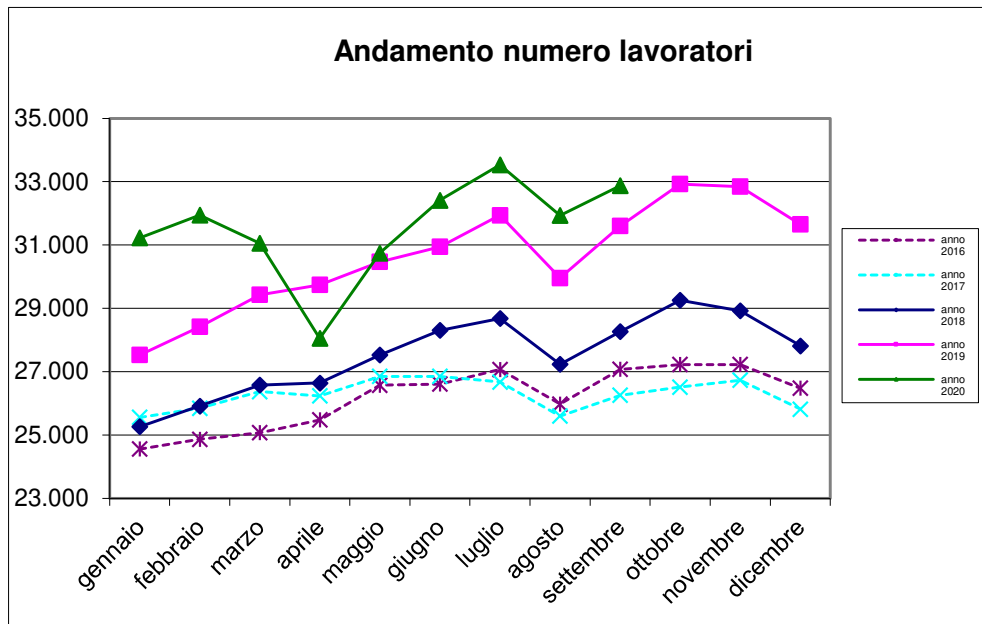

Massa salari e ore dichiarate

mese	massa salariale			somma ore lavorate			somma altre ore		
	anno 2018	anno 2019	anno 2020	anno 2018	anno 2019	anno 2020	anno 2018	anno 2019	anno 2020
gennaio	€ 35.718.996	€ 39.977.178	€ 43.638.699	3.182.622,70	3.543.287,20	3.853.886,40	1.278.305,00	1.322.809,00	1.463.266,00
febbraio	€ 32.803.867	€ 36.652.170	€ 41.063.437	3.241.399,20	3.594.393,50	4.022.296,60	645.557,00	658.780,00	816.373,00
marzo	€ 36.212.930	€ 40.468.755	€ 20.229.355	3.584.498,10	3.972.974,00	1.969.984,80	758.671,00	655.954,00	3.240.967,00
aprile	€ 36.055.510	€ 41.362.962	€ 7.606.870	3.196.357,40	3.643.866,50	409.776,00	1.004.409,00	1.284.607,00	4.630.218,00
maggio	€ 40.836.814	€ 44.884.213	€ 35.546.840	3.856.281,80	4.203.877,90	3.252.682,30	854.951,00	1.002.485,00	1.621.196,00
giugno	€ 40.268.209	€ 42.916.765	€ 43.568.356	3.795.800,80	4.011.151,80	4.032.741,50	834.964,00	869.964,00	1.330.330,00
luglio	€ 41.237.630	€ 46.995.958	€ 47.714.933	4.053.681,90	4.606.298,70	4.672.595,50	678.483,00	880.971,00	1.122.608,00
agosto	€ 26.138.475	€ 27.343.522	€ 31.589.783	2.374.071,40	2.463.827,10	2.868.359,70	2.283.660,00	2.477.551,00	2.491.114,00
settembre	€ 36.992.557	€ 42.835.867	€ 44.791.645	3.632.573,60	4.190.655,60	4.323.099,40	566.881,00	758.210,00	1.080.274,00
ottobre	€ 43.332.816	€ 47.869.598		4.261.650,40	4.692.793,10		701.049,00	951.447,00	
novembre	€ 41.822.694	€ 43.427.871		3.903.831,50	4.026.103,20		881.965,00	1.179.481,00	
dicembre	€ 37.124.126	€ 42.968.243		2.988.812,30	3.490.746,50		1.653.087,50	2.084.349,00	

Trend massa salariale dichiarata

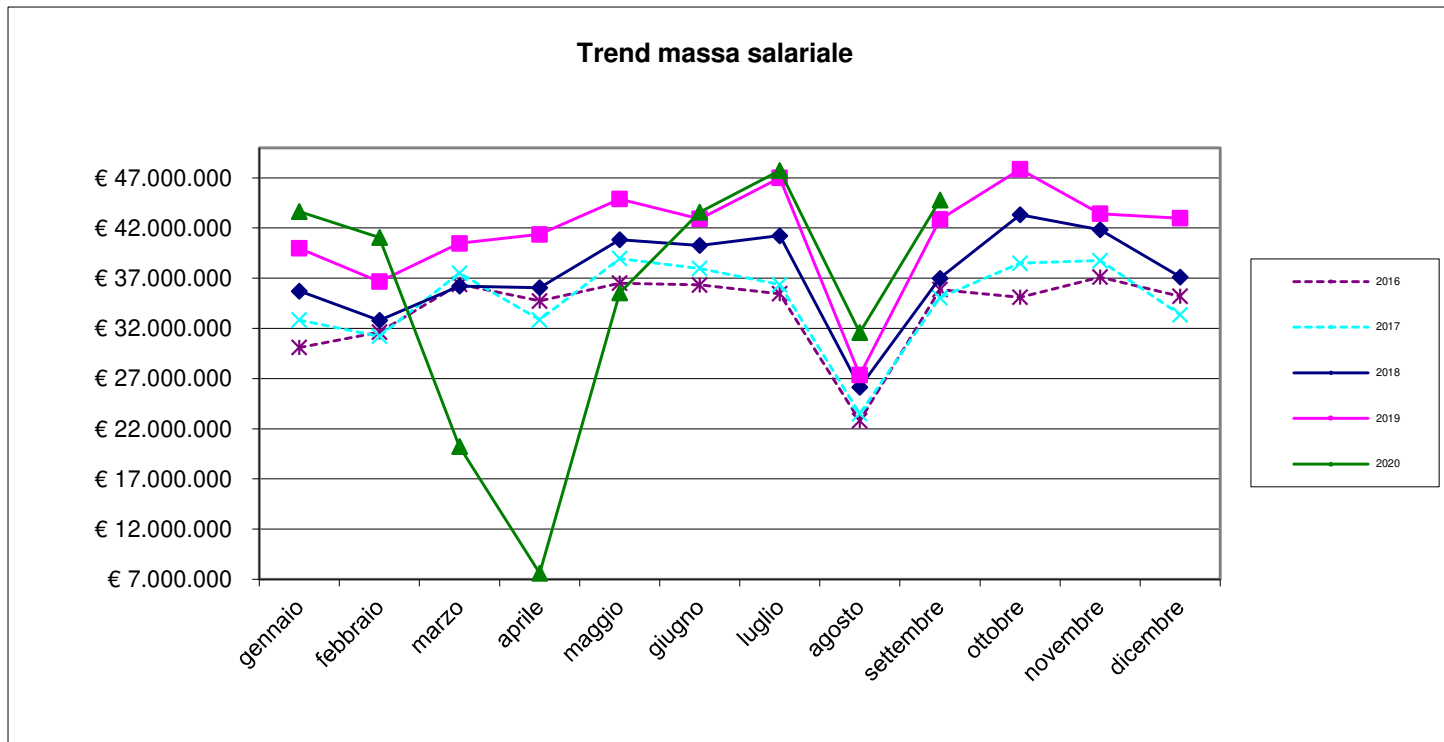

Trend ore lavorate/ore lavorabili

mese	ore lavorate		media ore lavorate		% ore lavorate su ore	
	anno 2019	anno 2020	anno 2019	anno 2020	anno 2019	anno 2020
gennaio	3.543.287,20	3.853.886,40	128,70	123,41	80,44%	77,13%
febbraio	3.594.393,50	4.022.296,60	126,49	125,91	79,06%	78,69%
marzo	3.972.974,00	1.969.984,80	135,02	63,43	84,38%	39,65%
aprile	3.643.866,50	409.776,00	122,51	14,61	76,57%	9,13%
maggio	4.203.877,90	3.252.682,30	137,99	105,80	86,24%	66,12%
giugno	4.011.151,80	4.032.741,50	129,63	124,41	81,02%	77,76%
luglio	4.606.298,70	4.672.595,50	144,22	139,33	90,14%	87,08%
agosto	2.463.827,10	2.868.359,70	82,25	89,82	51,40%	56,14%
settembre	4.190.655,60	4.323.099,40	132,63	131,50	82,89%	82,19%
ottobre	4.692.793,10		142,54		89,09%	
novembre	4.026.103,20		122,59		76,62%	
dicembre	3.490.746,50		110,30		68,93%	

Ore lavorabili mese =160

Trend lavoratori stranieri/ sul totale dei lavoratori iscritti

lavoratori stranieri per nascita			totale numero lavoratori			% lavoratori stranieri sul totale dei lavoratori			
mese	anno 2018	anno 2019	anno 2020	anno 2018	anno 2019	anno 2020	anno 2018	anno 2019	anno 2020
gennaio	12125	13.950	16.443	25.266	27.531	31.229	47,989	50,670	52,653
febbraio	12766	14.595	17.086	25.917	28.416	31.947	49,257	51,362	53,482
marzo	13232	15.257	16.699	26.576	29.426	31.056	49,789	51,849	53,771
aprile	13253	15.506	14.745	26.643	29.744	28.054	49,743	52,132	52,559
maggio	13710	15.935	16.460	27.526	30.466	30.745	49,807	52,304	53,537
giugno	14142	16.243	17.591	28.307	30.944	32.414	49,959	52,492	54,270
luglio	14398	16.879	18.318	28.677	31.939	33.536	50,207	52,848	54,622
agosto	13503	15.558	17.250	27.236	29.957	31.935	49,578	51,934	54,016
settembre	14326	16.721	17.858	28.266	31.597	32.875	50,683	52,920	54,321
ottobre	14980	17.667		29.254	32.922		51,207	53,663	
novembre	14872	17.585		28.925	32.841		51,416	53,546	
dicembre	14143	16.788		27.816	31.649		50,845	53,044	

Rapporto lavoratori stranieri/ totale lavoratori iscritti

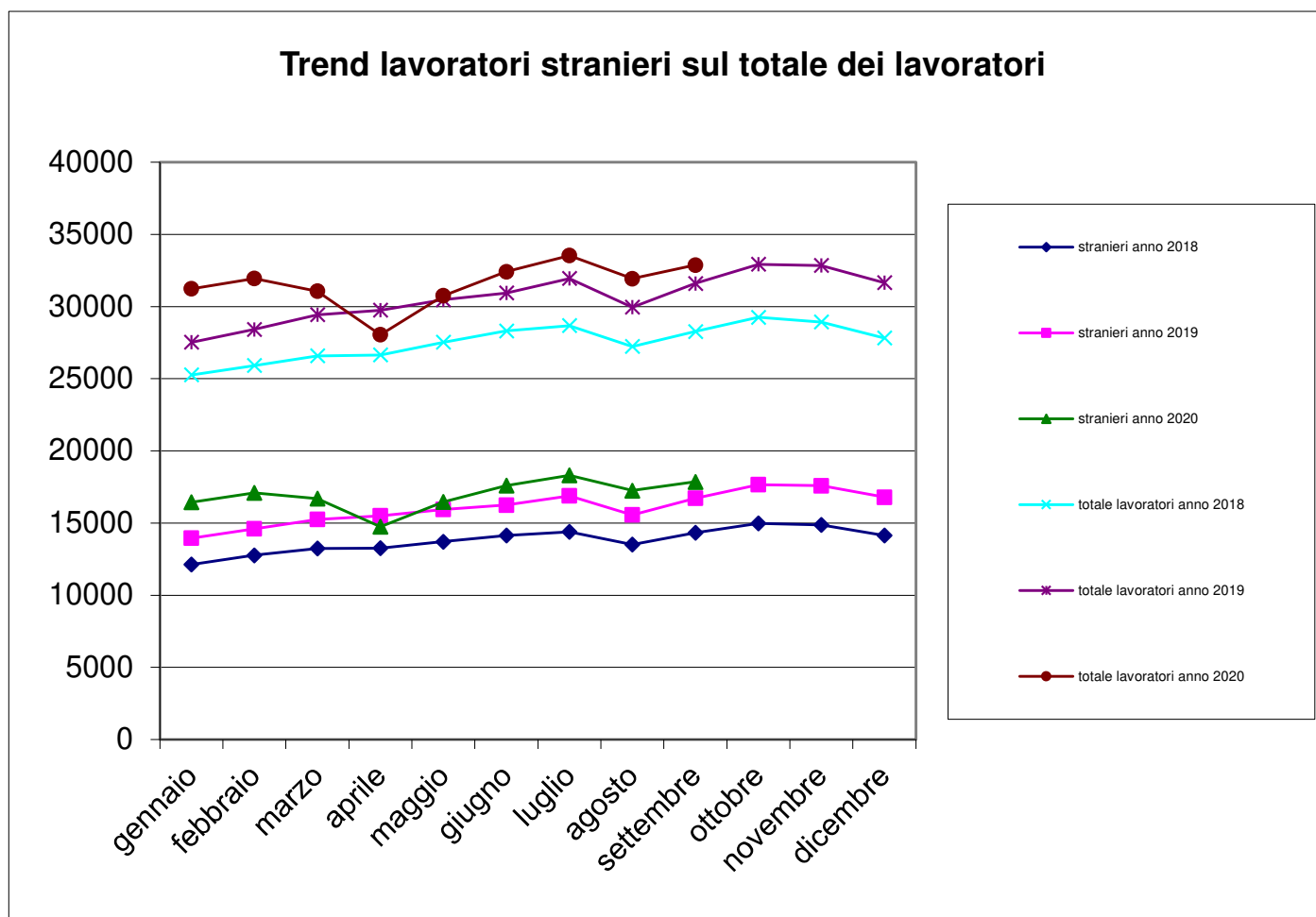

Trend lavoratori a part-time/totale lavoratori iscritti

n. lavoratori part-time			tot. n. lavoratori		% lavoratori part-time sul tot. lavoratori	
mese	anno 2019	anno 2020	anno 2019	anno 2020	anno 2019	anno 2020
gennaio	473	491	27.531	31.229	1,72%	1,57%
febbraio	482	510	28.416	31.947	1,70%	1,60%
marzo	505	525	29.426	31.056	1,72%	1,69%
aprile	502	493	29.744	28.054	1,69%	1,76%
maggio	497	535	30.466	30.745	1,63%	1,74%
giugno	508	538	30.944	32.414	1,64%	1,66%
luglio	507	559	31.939	33.536	1,59%	1,67%
agosto	475	514	29.957	31.935	1,59%	1,61%
settembre	497	504	31.597	32.875	1,57%	1,53%
ottobre	527		32.922		1,60%	
novembre	532		32.841		1,62%	
dicembre	504		31.649		1,59%	

N. lavoratori a part-time / totale lavoratori iscritti

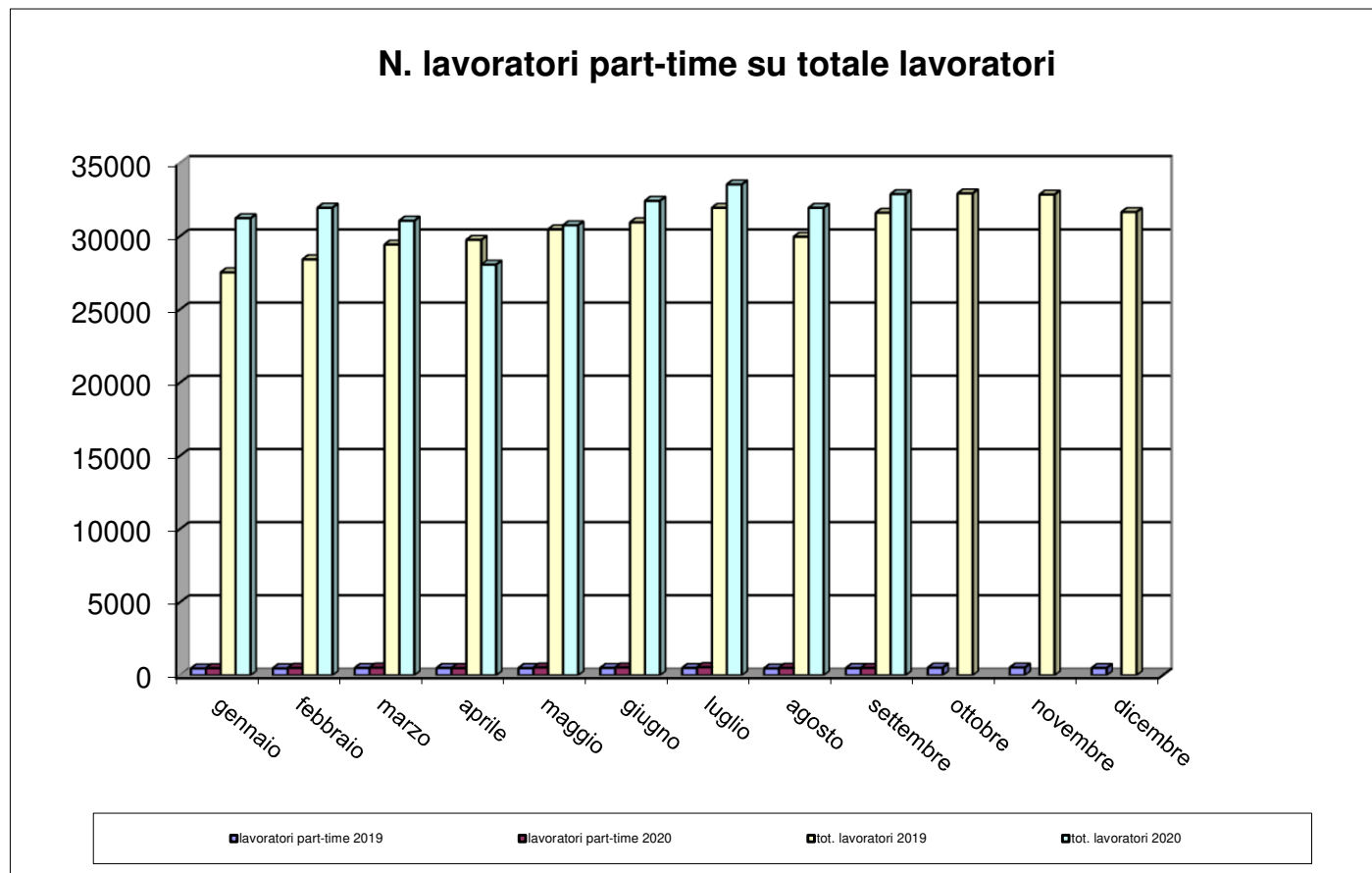

Trend CIG

mese	numero lavoratori			numero imprese			Ore CIG		
	anno 2018	anno 2019	anno 2020	anno 2018	anno 2019	anno 2020	anno 2018	anno 2019	anno 2020
gennaio	25.266	27.531	31.229	5.207	5.309	5.727	73.472	75.451	26.917
febbraio	25.917	28.416	31.947	5.246	5.418	5.799	127.315	58.097	35.723
marzo	26.576	29.426	31.056	5.323	5.526	5.708	167.418	40.409	2.361.737
aprile	26.643	29.744	28.054	5.332	5.571	5.499	100.146	118.021	3.918.444
maggio	27.526	30.466	30.745	5.432	5.645	5.707	89.368	72.371	852.670
giugno	28.307	30.944	32.414	5.478	5.711	5.814	52.877	21.386	367.130
luglio	28.677	31.939	33.536	5.464	5.769	5.887	29.489	32.718	179.220
agosto	27.236	29.957	31.935	5.256	5.549	5.763	14.305	12.637	129.580
settembre	28.266	31.597	32.875	5.408	5.706	5.750	15.157	27.280	167.882
ottobre	29.254	32.922		5.486	5.841		90.419	128.260	
novembre	28.925	32.841		5.498	5.854		95.297	236.437	
dicembre	27.816	31.649		5.437	5.778		33.735	94.362	

Trend CIG

mese	Ore CIG			somma ore lavorate		
	anno 2018	anno 2019	anno 2020	anno 2018	anno 2019	anno 2020
gennaio	73.472	75.451	26.917	3.182.622,7	3.543.287,2	3.853.886,4
febbraio	127.315	58.097	35.723	3.241.399,2	3.594.393,5	4.022.296,6
marzo	167.418	40.409	2.361.737	3.584.498,1	3.972.974,0	1.969.984,8
aprile	100.146	118.021	3.918.444	3.196.357,4	3.643.866,5	409.776,0
maggio	89.368	72.371	852.670	3.856.281,8	4.203.877,9	3.252.682,3
giugno	52.877	21.386	367.130	3.795.800,8	4.011.151,8	4.032.741,5
luglio	29.489	32.718	179.220	4.053.681,9	4.606.298,7	4.672.595,5
agosto	14.305	12.637	129.580	2.374.071,4	2.463.827,1	2.868.359,7
settembre	15.157	27.280	167.882	3.632.573,6	4.190.655,6	4.323.099,4
ottobre	90.419	128.260		4.261.650,4	4.692.793,1	
novembre	95.297	236.437		3.903.831,5	4.026.103,2	
dicembre	33.735	94.362		2.988.812,3	3.490.746,5	

Flussi operai assunti / cessati 2019-20

mese	operai assunti anno 2019			operai assunti anno 2020			operai cessati anno 2019			operai cessati anno 2020		
	italiani	stranieri	tot. assunti	italiani	stranieri	tot. assunti	italiani	stranieri	tot. cessati	italiani	stranieri	tot. cessati
gennaio	1.257	1.878	3.135	1.206	2.129	3.335	810	1.312	2.122	923	1.425	2.348
febbraio	961	1.720	2.681	1.076	2.092	3.168	726	1.325	2.051	918	1.569	2.487
marzo	933	1.781	2.714	490	1.120	1.610	1.025	1.532	2.557	900	1.891	2.791
aprile	881	1.558	2.439	41	52	93	844	1.686	2.530	351	557	908
maggio	1.092	1.888	2.980	1.047	2.032	3.079	848	1.600	2.448	553	904	1.457
giugno	1.032	1.959	2.991	907	1.924	2.831	884	1.490	2.374	708	1.340	2.048
luglio	1.018	1.939	2.957	1.023	1.963	2.986	1.201	2.380	3.581	943	2.065	3.008
agosto	540	953	1.493	473	1.059	1.532	883	1.636	2.519	721	1.372	2.093
settembre	1.329	2.888	4.217	1.092	2.327	3.419	845	1.568	2.413	881	1.515	2.396
ottobre	1.013	2.219	3.232				925	1.843	2.768			
novembre	844	1.607	2.451				794	1.652	2.446			
dicembre	493	882	1.375				1.395	2.555	3.950			

Operaio cessato = operaio licenziato o dimissionario

Numero complessivo lavoratori

Numero complessivo lavoratori	
Settembre 2020 – Ottobre 2019	Settembre 2019 – Ottobre 2018
50.755	50.075

Il dato è riferito al numero di operai che sono stati denunciati almeno per una mensilità nel periodo di riferimento

Periodo di riferimento = dal mese di riferimento dell'estrazione (Settembre) ai dodici mesi precedenti.

Andamento apprendisti/n. tot. lavoratori iscritti

mese	N. totale operai		Apprendisti		% Apprendisti/Operai	
	anno 2019	anno 2020	anno 2019	anno 2020	anno 2019	anno 2020
gennaio	27.531	31.229	438	525	1,59%	1,68%
febbraio	28.416	31.947	450	540	1,58%	1,69%
marzo	29.426	31.056	456	530	1,55%	1,71%
aprile	29.744	28.054	473	502	1,59%	1,79%
maggio	30.466	30.745	487	536	1,60%	1,74%
giugno	30.944	32.414	503	567	1,63%	1,75%
luglio	31.939	33.536	504	573	1,58%	1,71%
agosto	29.957	31.935	486	549	1,62%	1,72%
settembre	31.597	32.875	518	601	1,64%	1,83%
ottobre	32.922		536		1,63%	
novembre	32.841		531		1,62%	
dicembre	31.649		504		1,59%	

Andamento apprendisti/n. tot. lavoratori iscritti

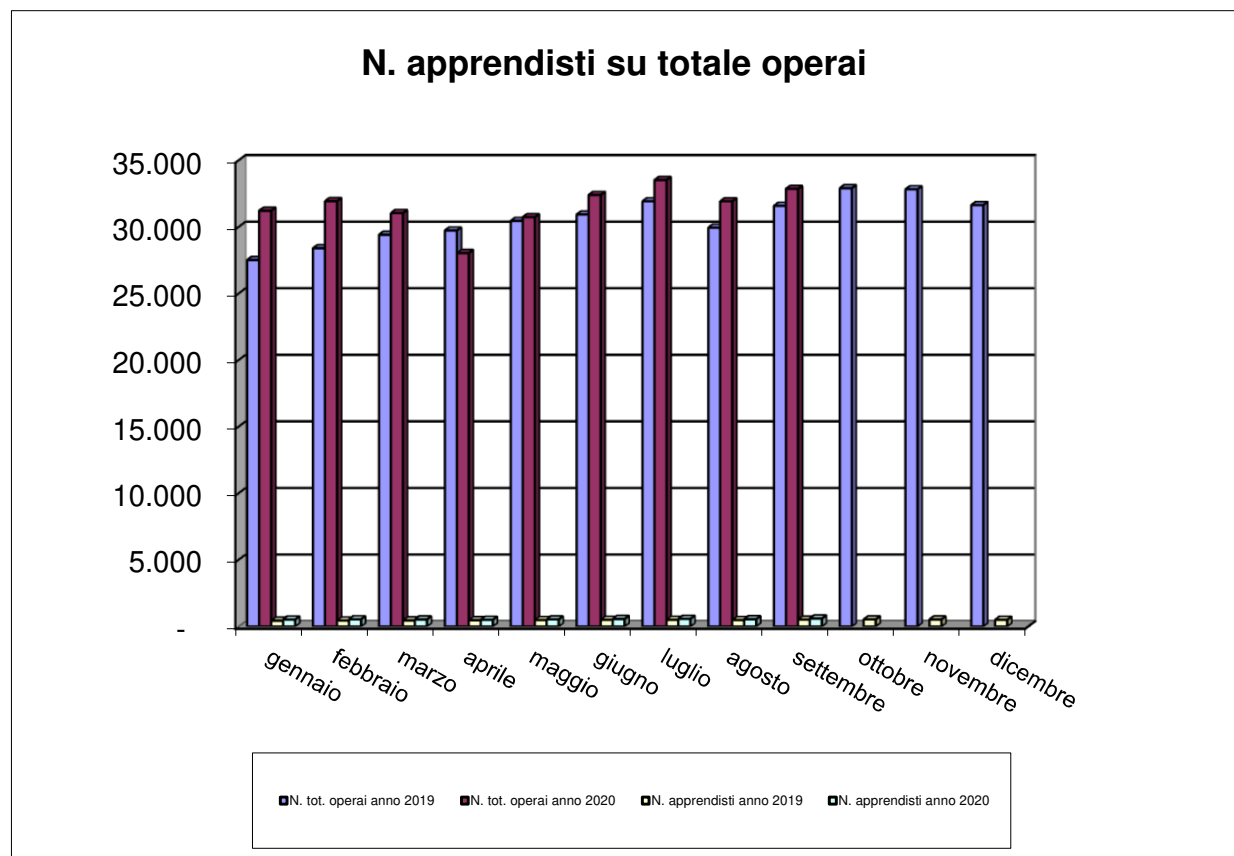

Imprese con titolare straniero

N. imprese con titolare straniero			n tot. imprese		% sul N. tot. imprese	
mese	anno 2019	anno 2020	anno 2019	anno 2020	anno 2019	anno 2020
gennaio	861	992	5.309	5.727	16,22%	17,32%
febbraio	899	1.035	5.418	5.799	16,59%	17,85%
marzo	920	1.021	5.526	5.708	16,65%	17,89%
aprile	951	960	5.571	5.499	17,07%	17,46%
maggio	969	1.013	5.645	5.707	17,17%	17,75%
giugno	1.004	1.028	5.711	5.814	17,58%	17,68%
luglio	1.008	1.058	5.769	5.887	17,47%	17,97%
agosto	941	1.013	5.549	5.763	16,96%	17,58%
settembre	993	979	5.706	5.750	17,40%	17,03%
ottobre	1.047		5.841		17,93%	
novembre	1.056		5.854		18,04%	
dicembre	1.025		5.778		17,74%	

Andamento imprese con titolare straniero

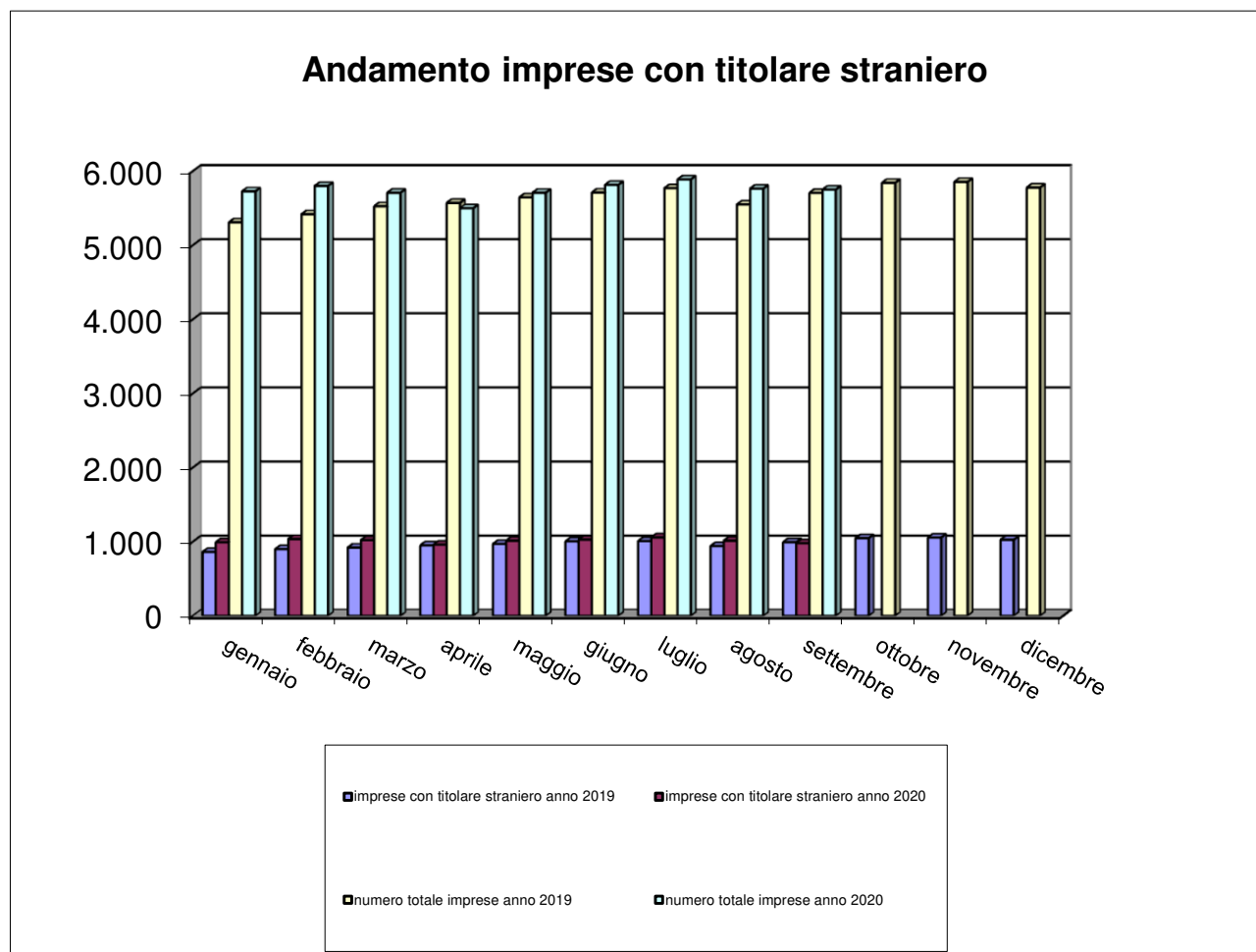

Andamento verifiche in cantiere 2019-20

Gennaio - Dicembre 2019				
periodo	n. accessi	cantieri verificati	Imprese controllate	Operai controllati
totale	8.277	2.897	7.096	13.786

Gennaio-Settembre 2020				
periodo	n. Accessi	cantieri verificati	Imprese controllate	Operai controllati
totale	4.614	1.176	2.964	5.978

Il numero di accessi si riferisce al numero totale di interventi eseguiti a prescindere dallo stato del cantiere

Si segnala che nei mesi di Marzo, Aprile e Maggio 2020 l'attività di visita in cantiere è stata sospesa a causa della pandemia da COVID-19