



CASSA EDILE DI MILANO, LODI, MONZA E BRIANZA

Ente bilaterale costituito da Assimpredil Ance
FENEALUIL, FILCA CISL, FILLEA CGIL

Trend dati Cassa Edile –
territorio di Lodi

Periodo gennaio – dicembre 2020/2021 e
aggiornamenti 2022
(*Ottobre-Novembre 2022*)

Milano, 20 Gennaio 2023

N. lavoratori e imprese

mese	numero lavoratori					numero imprese				
	anno 2018	anno 2019	anno 2020	anno 2021	anno 2022	anno 2018	anno 2019	anno 2020	anno 2021	anno 2022
gennaio	957	991	1.065	1.105	1.300	208	206	208	222	243
febbraio	963	991	1.073	1.138	1.378	209	206	209	229	252
marzo	968	1.015	1.049	1.186	1.459	213	207	210	234	268
aprile	962	1.053	1.009	1.170	1.442	216	208	206	238	269
maggio	986	1.034	1.087	1.198	1.530	220	213	214	239	282
giugno	1.021	1.082	1.141	1.219	1.591	221	214	220	237	283
luglio	1.031	1.110	1.176	1.224	1.584	224	211	222	235	282
agosto	990	1.037	1.103	1.121	1.501	211	204	217	222	270
settembre	1.012	1.102	1.177	1.176	1.569	215	215	220	238	272
ottobre	1.028	1.092	1.158	1.220	1.463*	221	212	224	240	268*
novembre	1.022	1.092	1.143	1.283	1.471*	223	214	223	245	265*
dicembre	1.003	1.093	1.129	1.269		217	210	225	236	

La nota vale per tutti i dati correlati delle tabelle successive

- 1) (*) In riferimento ai mesi di **Ottobre** e **Novembre 2022** è da sottolineare che il dato fornito è parziale in quanto non tutte le imprese hanno ancora provveduto ad inviare la relativa denuncia.
- 2) Anche per i mesi precedenti potrebbero registrarsi variazioni in incremento date dagli adempimenti tardivi delle imprese.
- 3) Si precisa che i dati sono stati estratti in data **20 Gennaio 2023**.

N. lavoratori e imprese

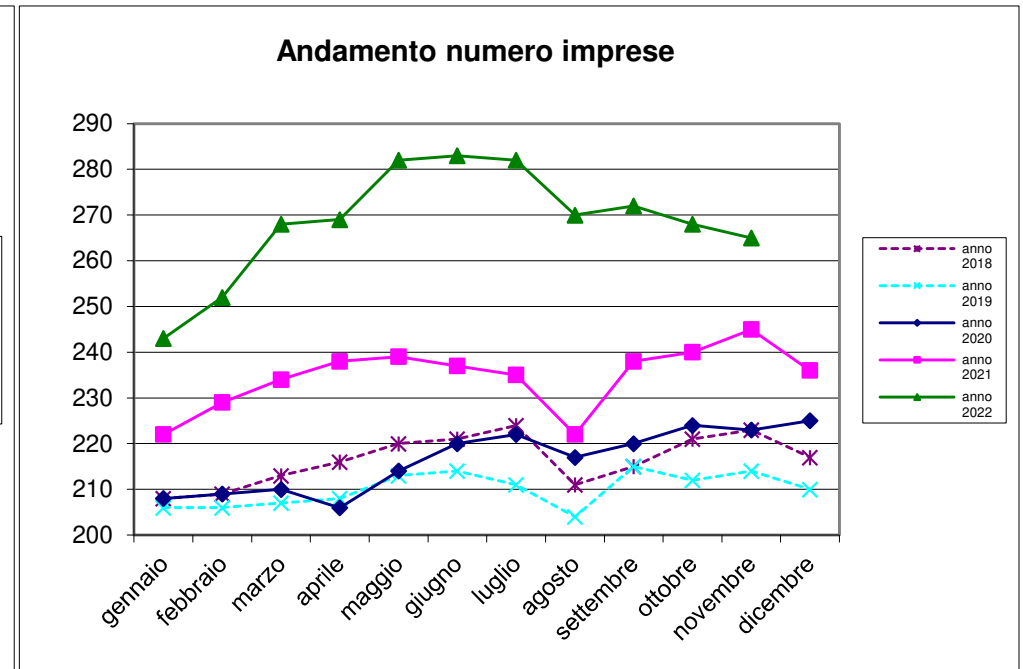
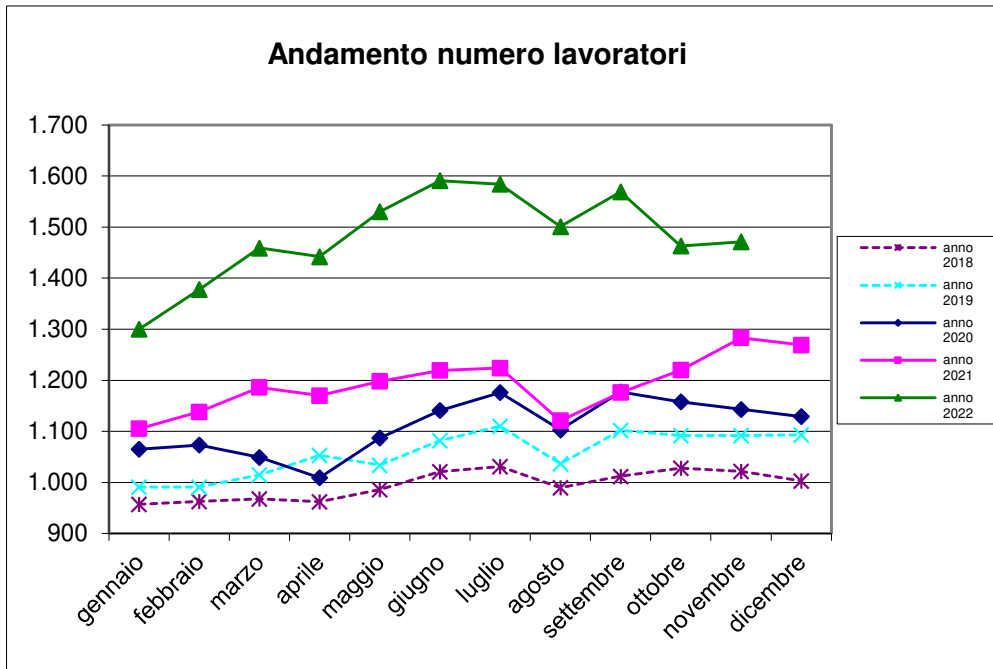

Massa salari e ore dichiarate

mese	massa salariale			somma ore lavorate			somma altre ore		
	anno 2020	anno 2021	anno 2022	anno 2020	anno 2021	anno 2022	anno 2020	anno 2021	anno 2022
gennaio	€ 1.528.737	€ 1.380.476	€ 1.726.161	131.441,80	115.685,50	147.143,50	50.852,00	61.124,00	101.669,00
febbraio	€ 1.297.548	€ 1.444.803	€ 1.836.435	124.560,50	137.100,50	176.464,50	37.732,00	35.182,00	54.480,50
marzo	€ 726.535	€ 1.755.768	€ 2.179.374	69.491,50	167.878,50	205.388,00	108.341,00	34.329,00	64.660,50
aprile	€ 438.452	€ 1.779.981	€ 2.044.763	28.235,50	153.499,00	172.286,00	153.418,00	48.696,00	84.879,00
maggio	€ 1.376.298	€ 1.733.192	€ 2.335.209	124.249,50	157.533,00	208.420,50	50.828,00	40.965,00	76.725,00
giugno	€ 1.578.095	€ 1.789.714	€ 2.315.354	144.546,00	162.380,50	207.549,00	41.947,00	37.953,00	79.863,50
luglio	€ 1.684.477	€ 1.718.959	€ 2.173.944	162.767,50	164.436,00	204.701,50	37.359,00	36.367,00	75.237,50
agosto	€ 1.177.755	€ 1.068.985	€ 1.605.185	104.606,00	91.915,80	138.762,50	81.526,00	113.893,00	174.053,00
settembre	€ 1.612.861	€ 1.689.053	€ 2.268.260	153.994,50	161.485,00	212.395,00	37.014,00	32.260,00	69.439,00
ottobre	€ 1.591.790	€ 1.722.493	€ 2.085.801	151.983,00	164.499,00	194.005,50	37.545,00	50.252,00	60.622,00
novembre	€ 1.618.121	€ 1.836.470	€ 2.180.556	146.057,00	168.125,00	193.097,00	45.014,00	70.410,00	74.276,00
dicembre	€ 1.447.317	€ 1.927.003		114.560,00	157.334,00		88.292,00	115.358,50	

Trend massa salariale dichiarata

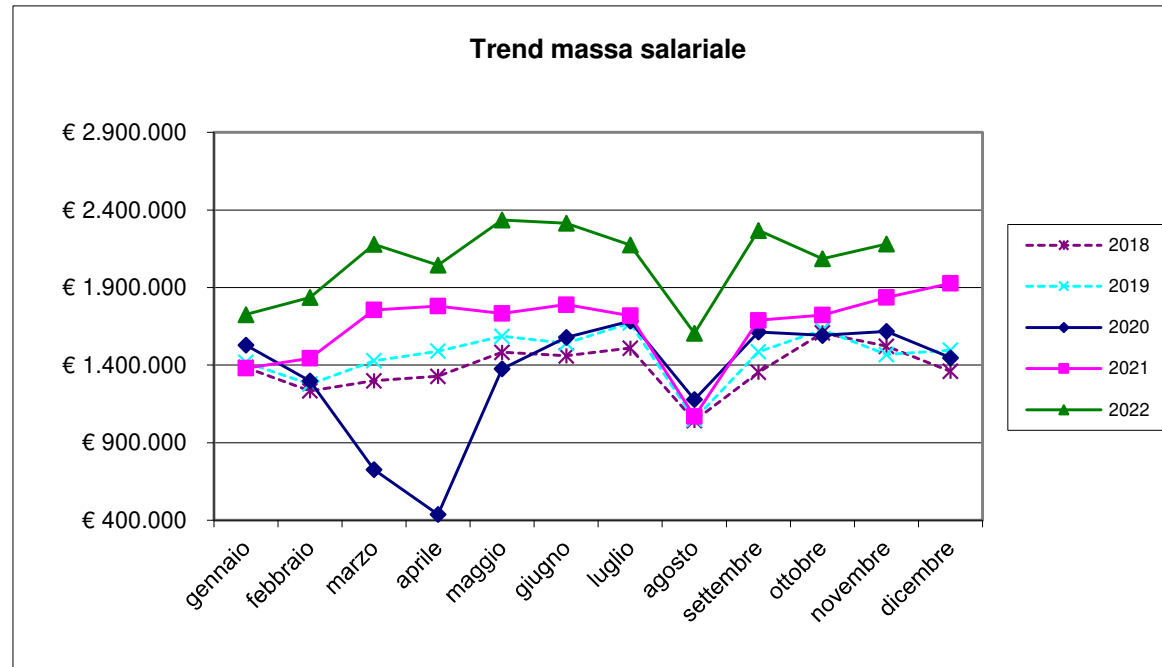

Trend ore lavorate/ore lavorabili

mese	ore lavorate		media ore lavorate		% ore lavorate su ore	
	anno 2021	anno 2022	anno 2021	anno 2022	anno 2021	anno 2022
gennaio	115.685,50	147.143,50	104,69	113,19	65,43%	70,74%
febbraio	137.100,50	176.464,50	120,47	128,06	75,30%	80,04%
marzo	167.878,50	205.388,00	141,55	140,77	88,47%	87,98%
aprile	153.499,00	172.286,00	131,20	119,48	82,00%	74,67%
maggio	157.533,00	208.420,50	131,50	136,22	82,19%	85,14%
giugno	162.380,50	207.549,00	133,21	130,45	83,25%	81,53%
luglio	164.436,00	204.701,50	134,34	129,23	83,96%	80,77%
agosto	91.915,80	138.762,50	81,99	92,45	51,25%	57,78%
settembre	161.485,00	212.395,00	137,32	135,37	85,82%	84,61%
ottobre	164.499,00	194.005,50	134,84	132,61	84,27%	82,88%
novembre	168.125,00	193.097,00	131,04	131,27	81,90%	82,04%
dicembre	157.334,00		123,98		77,49%	

Ore lavorabili mese =160

Trend lavoratori stranieri/ sul totale dei lavoratori iscritti

lavoratori stranieri per nascita			totale numero lavoratori			% lavoratori stranieri sul totale dei lavoratori			
mese	anno 2020	anno 2021	anno 2022	anno 2020	anno 2021	anno 2022	anno 2020	anno 2021	anno 2022
gennaio	503	540	672	1.065	1.105	1.300	47,230	48,869	51,692
febbraio	514	561	732	1.073	1.138	1.378	47,903	49,297	53,120
marzo	496	594	815	1.049	1.186	1.459	47,283	50,084	55,860
aprile	471	575	787	1.009	1.170	1.442	46,680	49,145	54,577
maggio	534	592	854	1.087	1.198	1.530	49,126	49,416	55,817
giugno	572	605	910	1.141	1.219	1.591	50,131	49,631	57,197
luglio	584	626	910	1.176	1.224	1.584	49,660	51,144	57,449
agosto	518	558	845	1.103	1.121	1.501	46,963	49,777	56,296
settembre	574	595	900	1.177	1.176	1.569	48,768	50,595	57,361
ottobre	564	613	798	1.158	1.220	1.463	48,705	50,246	54,545
novembre	552	657	800	1.143	1.283	1.471	48,294	51,208	54,385
dicembre	548	651		1.129	1.269		48,539	51,300	

Rapporto lavoratori stranieri/ totale lavoratori iscritti

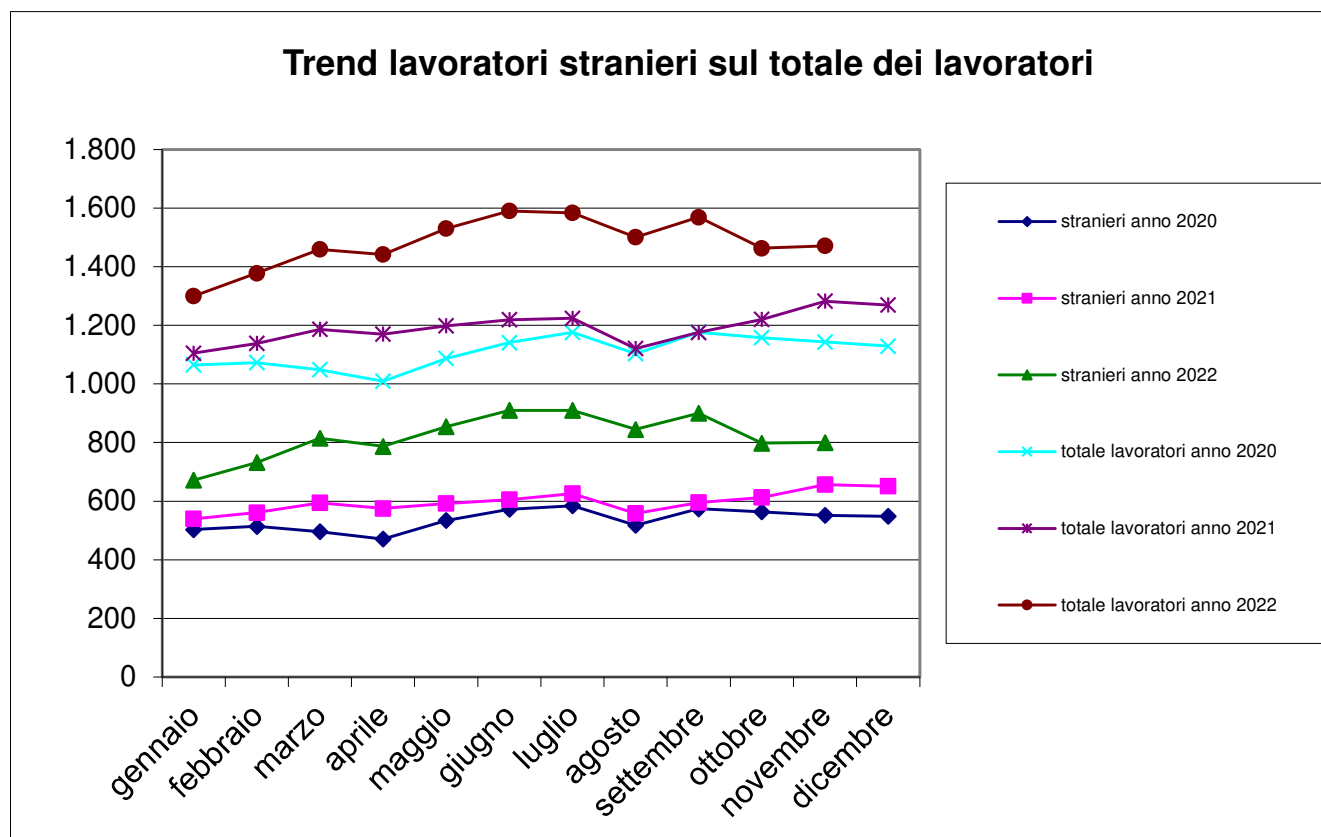

Trend lavoratori a part-time/totale lavoratori iscritti

n. lavoratori part-time			tot. n. lavoratori		% lavoratori part-time sul tot. lavoratori	
mese	anno 2021	anno 2022	anno 2021	anno 2022	anno 2021	anno 2022
gennaio	33	29	1.105	1.300	2,99%	2,23%
febbraio	32	30	1.138	1.378	2,81%	2,18%
marzo	35	33	1.186	1.459	2,95%	2,26%
aprile	35	35	1.170	1.442	2,99%	2,43%
maggio	36	38	1.198	1.530	3,01%	2,48%
giugno	30	39	1.219	1.591	2,46%	2,45%
luglio	29	38	1.224	1.584	2,37%	2,40%
agosto	28	36	1.121	1.501	2,50%	2,40%
settembre	27	34	1.176	1.569	2,30%	2,17%
ottobre	29	34	1.220	1.463	2,38%	2,32%
novembre	29	34	1.283	1.471	2,26%	2,31%
dicembre	28		1.269		2,21%	

N. lavoratori a part-time / totale lavoratori iscritti

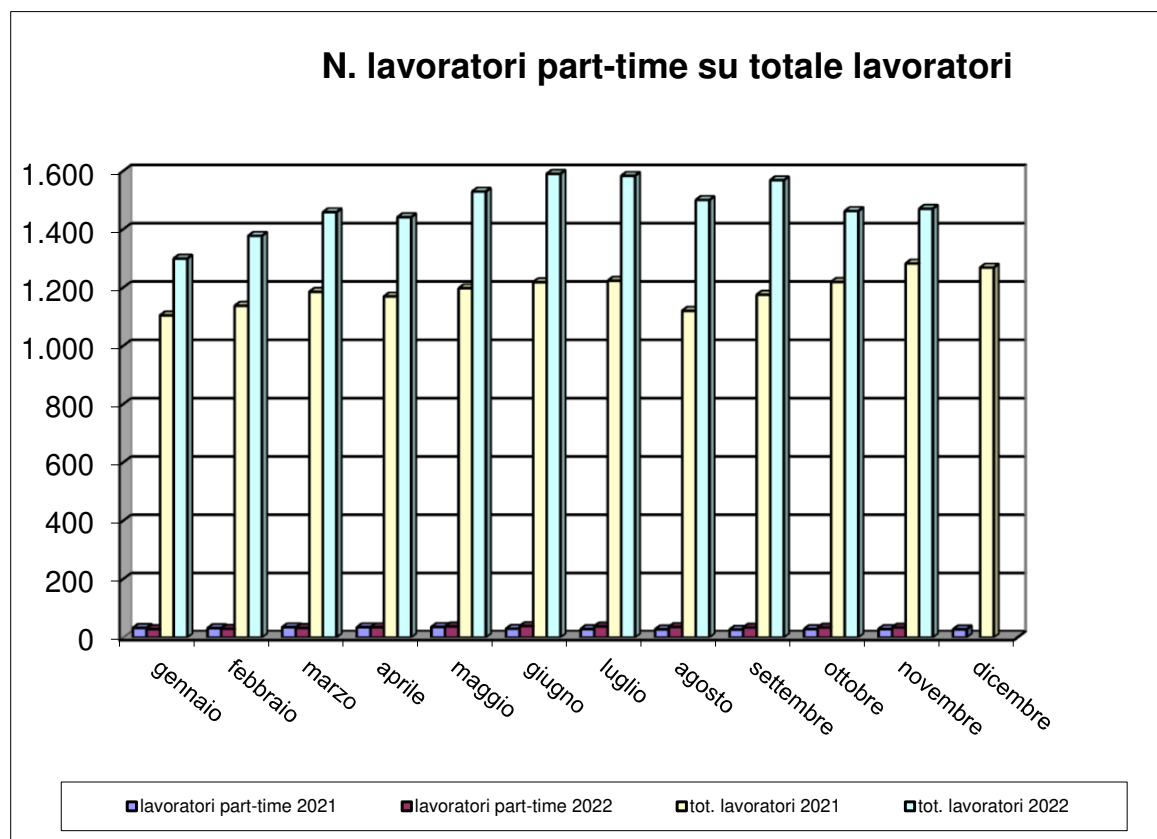

Trend CIG

mese	numero lavoratori			numero imprese			Ore CIG		
	anno 2020	anno 2021	anno 2022	anno 2020	anno 2021	anno 2022	anno 2020	anno 2021	anno 2022
gennaio	1.065	1.105	1.300	208	222	243	1.186	9.242	851
febbraio	1.073	1.138	1.378	209	229	252	10.955	8.225	1.887
marzo	1.049	1.186	1.459	210	234	268	83.794	6.820	901
aprile	1.009	1.170	1.442	206	238	269	128.895	6.582	608
maggio	1.087	1.198	1.530	214	239	282	24.440	6.006	1.776
giugno	1.141	1.219	1.591	220	237	283	8.320	3.278	287
luglio	1.176	1.224	1.584	222	235	282	4.672	1.208	2.111
agosto	1.103	1.121	1.501	217	222	270	3.112	192	447
settembre	1.177	1.176	1.569	220	238	272	4.022	616	902
ottobre	1.158	1.220	1.463	224	240	268	8.403	1.257	102
novembre	1.143	1.283	1.471	223	245	265	6.323	5.799	2.815
dicembre	1.129	1.269		225	236		12.162	1.439	

Trend CIG

mese	Ore CIG			somma ore lavorate		
	anno 2020	anno 2021	anno 2022	anno 2020	anno 2021	anno 2022
gennaio	1.186	9.242	851	131.441,80	115.685,50	147.143,50
febbraio	10.955	8.225	1.887	124.560,50	137.100,50	176.464,50
marzo	83.794	6.820	901	69.491,50	167.878,50	205.388,00
aprile	128.895	6.582	608	28.235,50	153.499,00	172.286,00
maggio	24.440	6.006	1.776	124.249,50	157.533,00	208.420,50
giugno	8.320	3.278	287	144.546,00	162.380,50	207.549,00
luglio	4.672	1.208	2.111	162.767,50	164.436,00	204.701,50
agosto	3.112	192	447	104.606,00	91.915,80	138.762,50
settembre	4.022	616	902	153.994,50	161.485,00	212.395,00
ottobre	8.403	1.257	102	151.983,00	164.499,00	194.005,50
novembre	6.323	5.799	2.815	146.057,00	168.125,00	193.097,00
dicembre	12.162	1.439		114.560,00	157.334,00	

Flussi operai assunti/cessati 2021-22

mese	operai assunti anno 2021			operai assunti anno 2022			operai cessati anno 2021			operai cessati anno 2022		
	italiani	stranieri	tot. assunti	italiani	stranieri	tot. assunti	italiani	stranieri	tot. cessati	italiani	stranieri	tot. cessati
gennaio	20	42	62	42	80	122	15	25	40	21	28	49
febbraio	19	51	70	35	82	117	13	33	46	38	41	79
marzo	25	58	83	42	132	174	27	43	70	43	116	159
aprile	40	28	68	37	77	114	26	45	71	22	88	110
maggio	28	52	80	38	144	182	31	47	78	20	75	95
giugno	31	73	104	31	129	160	42	65	107	39	86	125
luglio	32	59	91	35	89	124	43	88	131	34	103	137
agosto	6	16	22	15	41	56	24	47	71	26	82	108
settembre	37	83	120	41	142	183	30	35	65	28	86	114
ottobre	48	52	100	32	99	131	25	44	69	35	76	111
novembre	45	72	117	49	81	130	20	42	62	27	80	107
dicembre	17	46	63				32	59	91			

Operaio cessato = operaio licenziato o dimissionario

Numero complessivo lavoratori

Numero complessivo lavoratori	
Novembre 2022 – Dicembre 2021	Novembre 2021 – Dicembre 2020
2.525	1.848

Il dato è riferito al numero di operai che sono stati denunciati almeno per una mensilità nel periodo di riferimento

Periodo di riferimento = dal mese di riferimento dell'estrazione (Novembre) ai dodici mesi precedenti.

Andamento apprendisti/n. tot. lavoratori iscritti

mese	N. totale operai		Apprendisti		% Apprendisti/Operai	
	anno 2021	anno 2022	anno 2021	anno 2022	anno 2021	anno 2022
gennaio	1.105	1.300	18	21	1,63%	1,62%
febbraio	1.138	1.378	18	25	1,58%	1,81%
marzo	1.186	1.459	18	25	1,52%	1,71%
aprile	1.170	1.442	20	27	1,71%	1,87%
maggio	1.198	1.530	18	25	1,50%	1,63%
giugno	1.219	1.591	18	27	1,48%	1,70%
luglio	1.224	1.584	17	29	1,39%	1,83%
agosto	1.121	1.501	16	29	1,43%	1,93%
settembre	1.176	1.569	16	29	1,36%	1,85%
ottobre	1.220	1.463	19	27	1,56%	1,85%
novembre	1.283	1.471	18	28	1,40%	1,90%
dicembre	1.269		19		1,50%	

Andamento apprendisti/n. tot. lavoratori iscritti

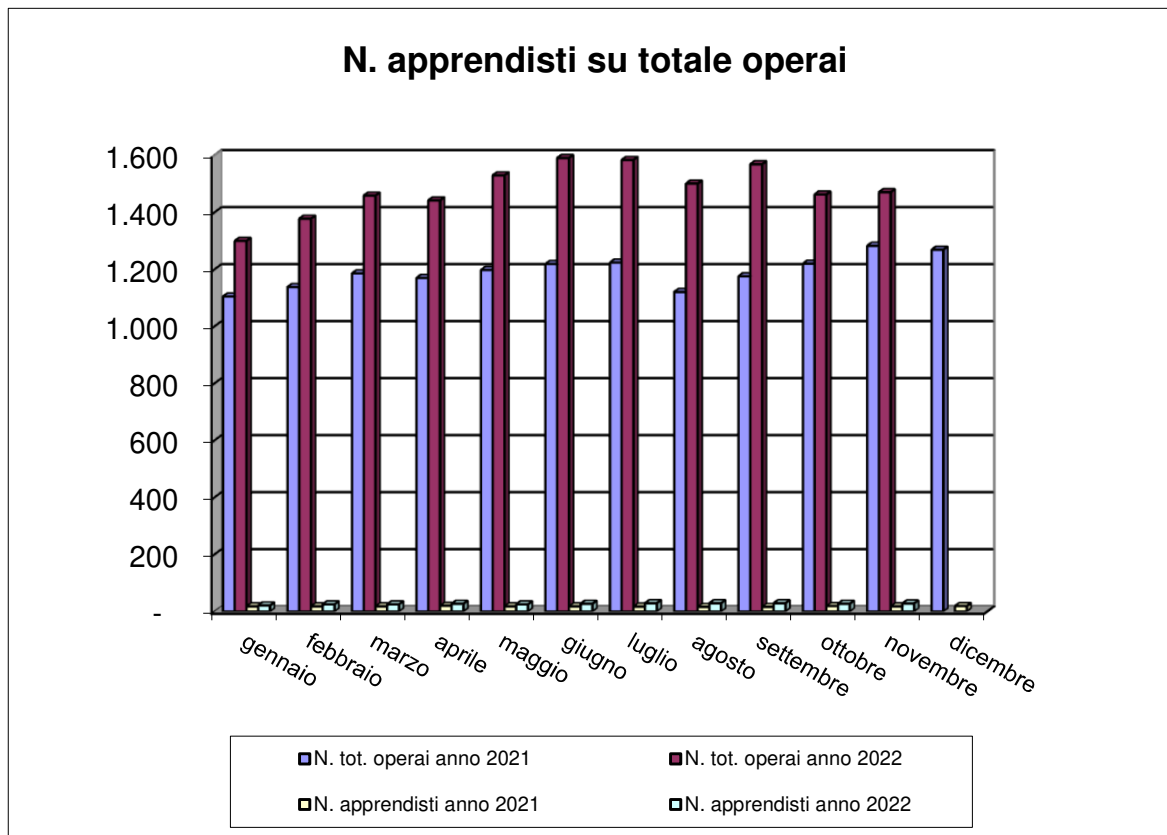

Imprese con titolare straniero

N. imprese con titolare straniero			n tot. imprese		% sul N. tot. imprese	
mese	anno 2021	anno 2022	anno 2021	anno 2022	anno 2021	anno 2022
gennaio	30	43	222	243	13,51%	17,70%
febbraio	33	47	229	252	14,41%	18,65%
marzo	36	56	234	268	15,38%	20,90%
aprile	35	61	238	269	14,71%	22,68%
maggio	34	71	239	282	14,23%	25,18%
giugno	31	71	237	283	13,08%	25,09%
luglio	33	69	235	282	14,04%	24,47%
agosto	33	66	222	270	14,86%	24,44%
settembre	39	68	238	272	16,39%	25,00%
ottobre	40	62	240	268	16,67%	23,13%
novembre	42	63	245	265	17,14%	23,77%
dicembre	38		236		16,10%	

Andamento imprese con titolare straniero

