



CASSA EDILE DI MILANO, LODI, MONZA E BRIANZA

Ente bilaterale costituito da Assimpredil Ance
FENEALUIL, FILCA CISL, FILLEA CGIL

Trend dati Cassa Edile –
territorio di Monza e Brianza
Periodo gennaio – dicembre 2020/2021 e
aggiornamenti 2022
(*Agosto-Settembre 2022*)

Milano, 22 Novembre 2022

N. lavoratori e imprese

mese	numero lavoratori					numero imprese				
	anno 2018	anno 2019	anno 2020	anno 2021	anno 2022	anno 2018	anno 2019	anno 2020	anno 2021	anno 2022
gennaio	3.237	3.398	3.524	3.912	4.381	927	926	944	987	1.099
febbraio	3.243	3.498	3.563	4.005	4.489	932	940	953	1.006	1.113
marzo	3.269	3.577	3.558	4.089	4.676	939	960	951	1.028	1.131
aprile	3.319	3.573	3.401	4.096	4.694	945	960	938	1.032	1.152
maggio	3.396	3.635	3.610	4.109	4.822	958	967	958	1.036	1.172
giugno	3.469	3.658	3.779	4.111	4.825	972	978	975	1.049	1.182
luglio	3.512	3.669	3.929	4.155	4.788	972	986	992	1.075	1.190
agosto	3.349	3.434	3.764	3.960	4.588*	935	951	971	1.041	1.157*
settembre	3.468	3.567	3.891	4.207	4.645*	958	961	986	1.072	1.146*
ottobre	3.553	3.638	3.973	4.356		967	972	997	1.096	
novembre	3.540	3.662	3.988	4.402		974	980	1.003	1.102	
dicembre	3.467	3.598	3.982	4.314		959	966	1.006	1.099	

La nota vale per tutti i dati correlati delle tabelle successive

- 1) (*) In riferimento ai mesi di **Agosto – Settembre 2022** è da sottolineare che il dato fornito è parziale in quanto non tutte le imprese hanno ancora provveduto ad inviare la relativa denuncia.
- 2) Anche per i mesi precedenti potrebbero registrarsi variazioni in incremento date dagli adempimenti tardivi delle imprese.
- 3) Si precisa che i dati sono stati estratti in data **22 Novembre 2022**.

N. lavoratori e imprese

Andamento numero lavoratori

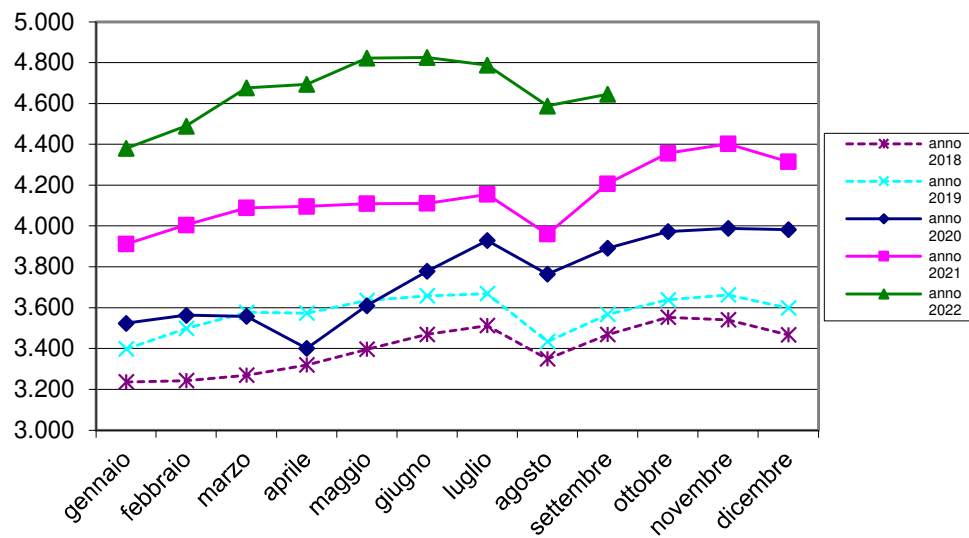

Andamento numero imprese

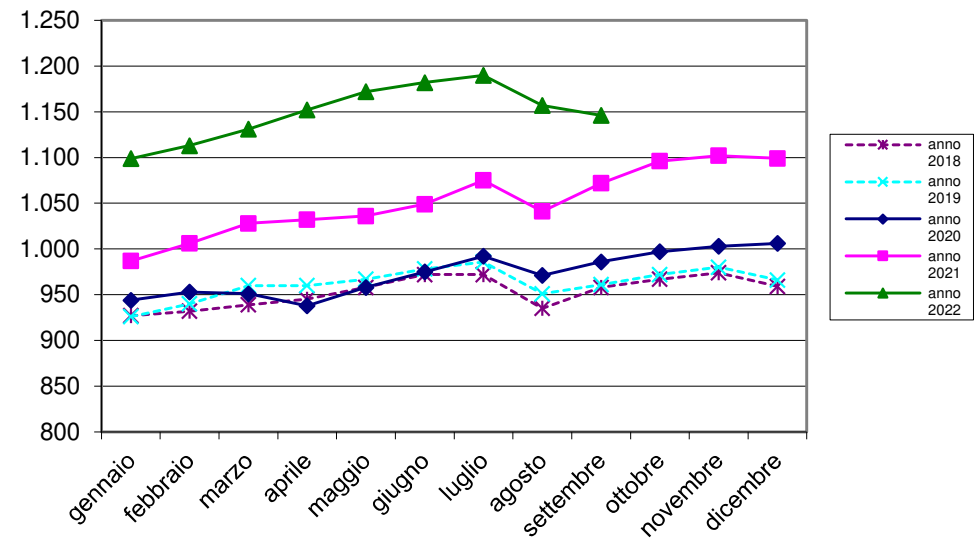

Massa salari e ore dichiarate

mese	massa salariale			somma ore lavorate			somma altre ore		
	anno 2020	anno 2021	anno 2022	anno 2020	anno 2021	anno 2022	anno 2020	anno 2021	anno 2022
gennaio	€ 5.214.762	€ 5.102.060	€ 5.987.226	456.342,50	433.889,00	513.300,50	150.374,00	193.146,00	297.914,50
febbraio	€ 4.952.087	€ 5.221.570	€ 6.169.251	480.871,20	502.656,80	593.474,00	65.063,00	106.162,00	149.360,00
marzo	€ 2.591.494	€ 6.166.744	€ 7.497.196	249.225,00	591.846,80	705.162,50	356.443,00	118.879,00	160.962,00
aprile	€ 1.043.134	€ 6.394.406	€ 7.006.775	56.685,50	552.192,10	589.649,00	561.864,00	170.506,00	221.507,00
maggio	€ 4.518.450	€ 6.118.846	€ 7.913.991	410.764,30	557.272,60	703.491,00	169.758,00	135.176,50	195.213,50
giugno	€ 5.397.764	€ 6.302.547	€ 7.540.846	494.926,90	572.356,00	664.869,00	139.428,00	120.960,50	208.505,50
luglio	€ 5.977.431	€ 6.219.333	€ 6.991.000	581.533,00	597.225,00	650.220,50	107.092,00	99.248,50	189.780,00
agosto	€ 3.621.442	€ 3.680.106	€ 4.498.383	325.020,00	324.932,50	386.218,60	314.321,00	381.081,00	627.144,50
settembre	€ 5.660.206	€ 6.304.752	€ 7.191.650	542.780,30	604.321,00	666.429,50	106.894,00	94.580,00	167.765,00
ottobre	€ 5.803.308	€ 6.341.590		557.732,70	607.912,00		108.598,00	137.971,00	
novembre	€ 5.897.121	€ 6.747.363		539.065,90	616.405,30		135.481,00	178.858,00	
dicembre	€ 5.634.138	€ 6.919.149		448.568,70	562.479,00		284.389,00	332.383,50	

Trend massa salariale dichiarata

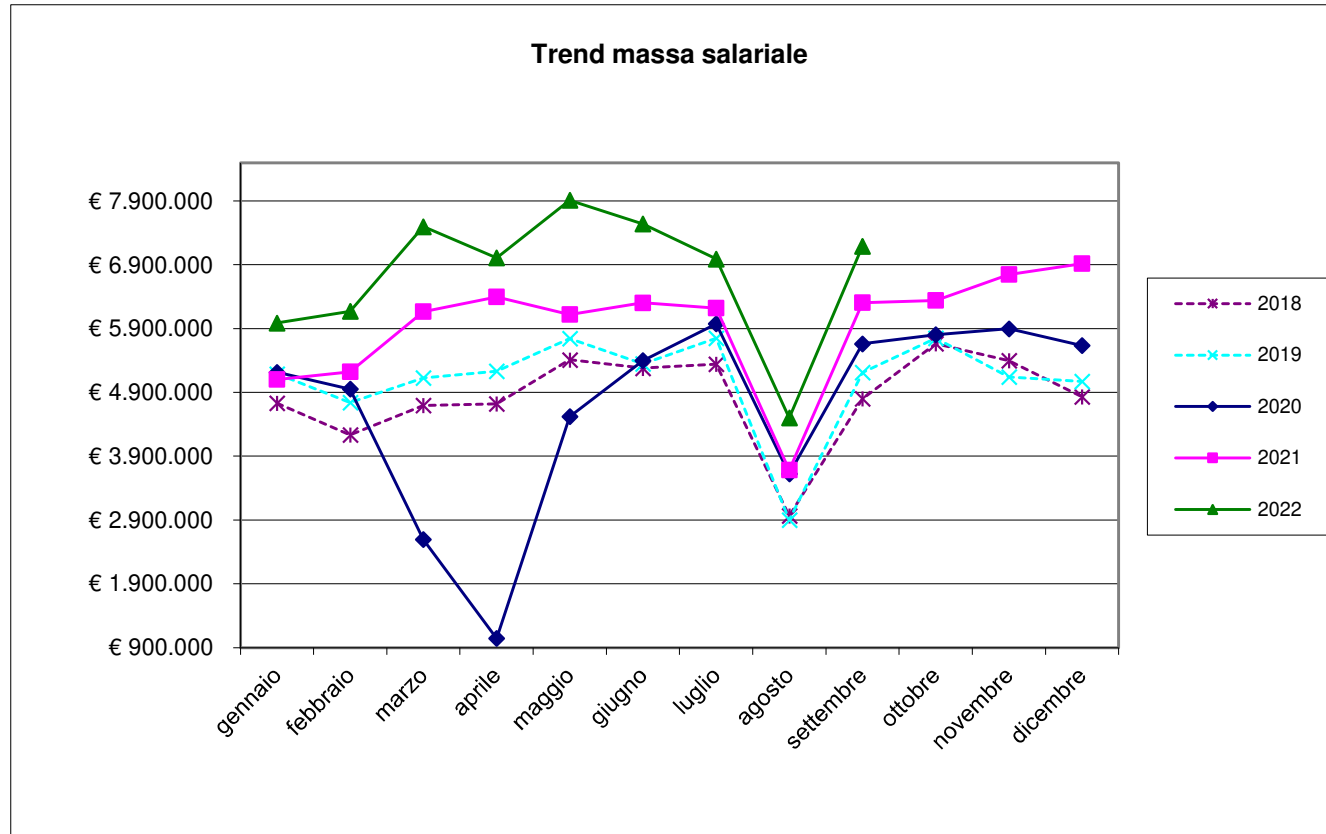

Trend ore lavorate/ore lavorabili

mese	ore lavorate		media ore lavorate		% ore lavorate su ore	
	anno 2021	anno 2022	anno 2021	anno 2022	anno 2021	anno 2022
gennaio	433.889,00	513.300,50	110,91	117,17	69,32%	73,23%
febbraio	502.656,80	593.474,00	125,51	132,21	78,44%	82,63%
marzo	591.846,80	705.162,50	144,74	150,80	90,46%	94,25%
aprile	552.192,10	589.649,00	134,81	125,62	84,26%	78,51%
maggio	557.272,60	703.491,00	135,62	145,89	84,76%	91,18%
giugno	572.356,00	664.869,00	139,23	137,80	87,02%	86,12%
luglio	597.225,00	650.220,50	143,74	135,80	89,84%	84,88%
agosto	324.932,50	386.218,60	82,05	84,18	51,28%	52,61%
settembre	604.321,00	666.429,50	143,65	143,47	89,78%	89,67%
ottobre	607.912,00		139,56		87,22%	
novembre	616.405,30		140,03		87,52%	
dicembre	562.479,00		130,38		81,49%	

Ore lavorabili mese =160

Trend lavoratori stranieri/ sul totale dei lavoratori iscritti

lavoratori stranieri per nascita			totale numero lavoratori			% lavoratori stranieri sul totale dei lavoratori			
mese	anno 2020	anno 2021	anno 2022	anno 2020	anno 2021	anno 2022	anno 2020	anno 2021	anno 2022
gennaio	1.720	1.989	2.307	3.524	3.912	4.381	48,808	50,844	52,659
febbraio	1.768	2.034	2.396	3.563	4.005	4.489	49,621	50,787	53,375
marzo	1.784	2.090	2.542	3.558	4.089	4.676	50,141	51,113	54,363
aprile	1.698	2.089	2.555	3.401	4.096	4.694	49,926	51,001	54,431
maggio	1.819	2.083	2.618	3.610	4.109	4.822	50,388	50,694	54,293
giugno	1.894	2.085	2.624	3.779	4.111	4.825	50,119	50,718	54,383
luglio	1.972	2.109	2.606	3.929	4.155	4.788	50,191	50,758	54,428
agosto	1.901	2.032	2.495	3.764	3.960	4.588	50,505	51,313	54,381
settembre	1.980	2.184	2.549	3.891	4.207	4.645	50,887	51,913	54,876
ottobre	2.011	2.269		3.973	4.356		50,617	52,089	
novembre	2.008	2.300		3.988	4.402		50,351	52,249	
dicembre	2.011	2.242		3.982	4.314		50,502	51,970	

Rapporto lavoratori stranieri/ totale lavoratori iscritti

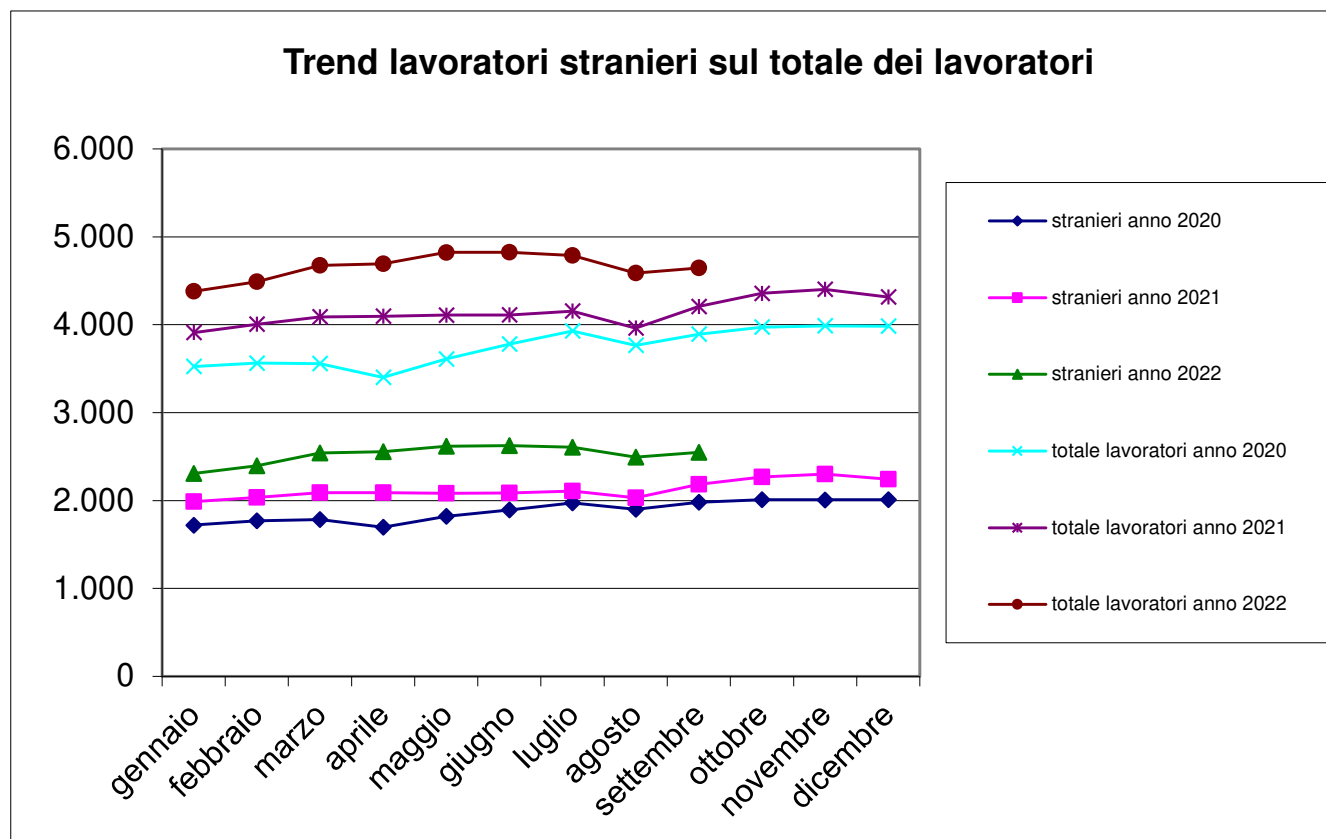

Trend lavoratori a part-time/totale lavoratori iscritti

mese	n. lavoratori part-time		tot. n. lavoratori		% lavoratori part-time sul tot. lavoratori	
	anno 2021	anno 2022	anno 2021	anno 2022	anno 2021	anno 2022
gennaio	90	94	3.912	4.381	2,30%	2,15%
febbraio	93	94	4.005	4.489	2,32%	2,09%
marzo	96	103	4.089	4.676	2,35%	2,20%
aprile	94	106	4.096	4.694	2,29%	2,26%
maggio	94	102	4.109	4.822	2,29%	2,12%
giugno	91	114	4.111	4.825	2,21%	2,36%
luglio	94	113	4.155	4.788	2,26%	2,36%
agosto	89	99	3.960	4.588	2,25%	2,16%
settembre	91	99	4.207	4.645	2,16%	2,13%
ottobre	95		4.356		2,18%	
novembre	95		4.402		2,16%	
dicembre	96		4.314		2,23%	

N. lavoratori a part-time / totale lavoratori iscritti

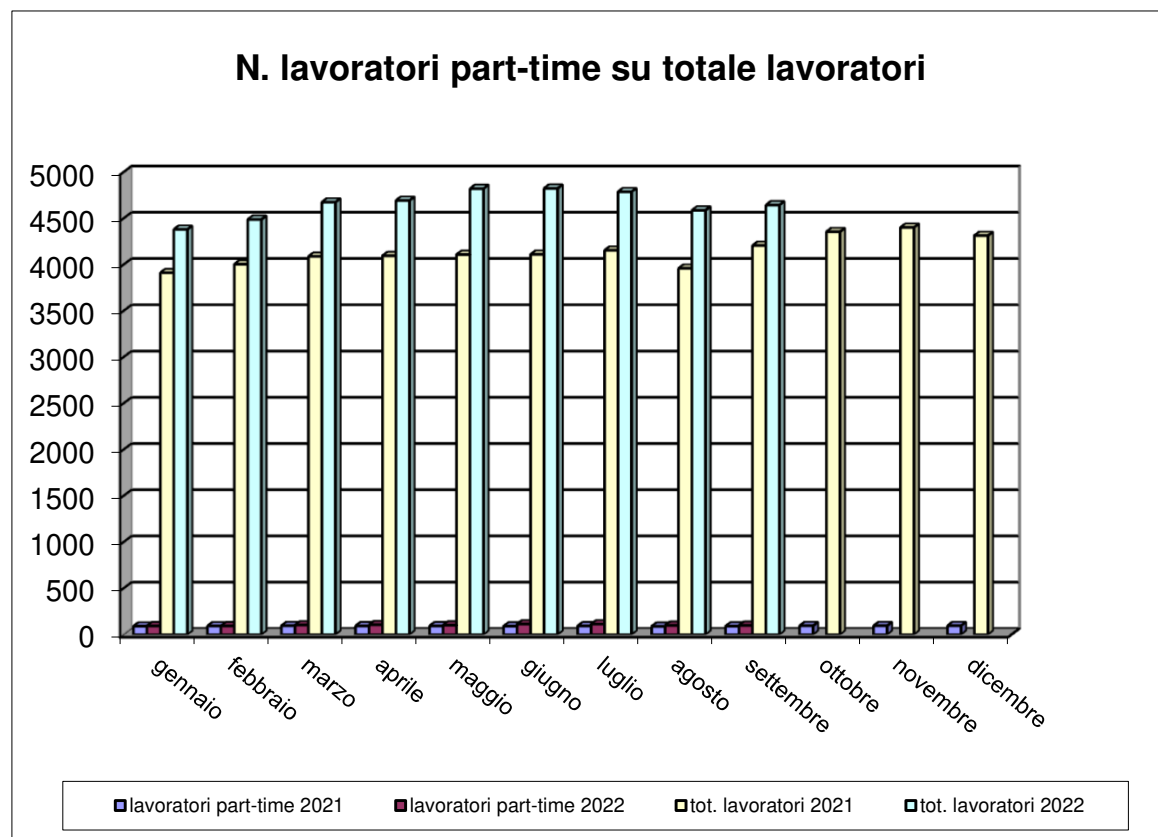

Trend CIG

mese	numero lavoratori			numero imprese			Ore CIG		
	anno 2020	anno 2021	anno 2022	anno 2020	anno 2021	anno 2022	anno 2020	anno 2021	anno 2022
gennaio	3.524	3.912	4.381	944	987	1.099	4.736	47.156	3.342
febbraio	3.563	4.005	4.489	953	1.006	1.113	3.061	40.814	5.340
marzo	3.558	4.089	4.676	951	1.028	1.131	278.122	36.913	4.031
aprile	3.401	4.096	4.694	938	1.032	1.152	493.395	32.261	4.903
maggio	3.610	4.109	4.822	958	1.036	1.172	102.160	35.276	7.751
giugno	3.779	4.111	4.825	975	1.049	1.182	47.310	23.028	4.907
luglio	3.929	4.155	4.788	992	1.075	1.190	29.027	6.725	3.368
agosto	3.764	3.960	4.588	971	1.041	1.157	15.406	2.187	4.899
settembre	3.891	4.207	4.645	986	1.072	1.146	28.418	3.111	6.208
ottobre	3.973	4.356		997	1.096		34.343	7.868	
novembre	3.988	4.402		1.003	1.102		31.250	17.748	
dicembre	3.982	4.314		1.006	1.099		50.699	3.620	

Trend CIG

mese	Ore CIG			somma ore lavorate		
	anno 2020	anno 2021	anno 2022	anno 2020	anno 2021	anno 2022
gennaio	4.736	47.156	3.342	456.342,50	433.889,00	513.300,50
febbraio	3.061	40.814	5.340	480.871,20	502.656,80	593.474,00
marzo	278.122	36.913	4.031	249.225,00	591.846,80	705.162,50
aprile	493.395	32.261	4.903	56.685,50	552.192,10	589.649,00
maggio	102.160	35.276	7.751	410.764,30	557.272,60	703.491,00
giugno	47.310	23.028	4.907	494.926,90	572.356,00	664.869,00
luglio	29.027	6.725	3.368	581.533,00	597.225,00	650.220,50
agosto	15.406	2.187	4.899	325.020,00	324.932,50	386.218,60
settembre	28.418	3.111	6.208	542.780,30	604.321,00	666.429,50
ottobre	34.343	7.868		557.732,70	607.912,00	
novembre	31.250	17.748		539.065,90	616.405,30	
dicembre	50.699	3.620		448.568,70	562.479,00	

Flussi operai assunti/cessati 2021-22

mese	operai assunti anno 2021			operai assunti anno 2022			operai cessati anno 2021			operai cessati anno 2022		
	italiani	stranieri	tot. assunti	italiani	stranieri	tot. assunti	italiani	stranieri	tot. cessati	italiani	stranieri	tot. cessati
gennaio	76	143	219	102	221	323	63	77	140	93	131	224
febbraio	104	116	220	109	205	314	92	81	173	76	128	204
marzo	118	135	253	116	257	373	76	104	180	109	200	309
aprile	98	105	203	113	184	297	78	119	197	72	147	219
maggio	93	144	237	132	238	370	99	121	220	96	182	278
giugno	98	125	223	92	171	263	97	120	217	99	205	304
luglio	114	107	221	75	175	250	154	157	311	125	196	321
agosto	33	73	106	45	103	148	63	109	172	87	143	230
settembre	159	239	398	109	243	352	88	129	217	91	200	291
ottobre	135	217	352				117	137	254			
novembre	110	134	244				93	142	235			
dicembre	59	82	141				114	158	272			

Operaio cessato = operaio licenziato o dimissionario

Numero complessivo lavoratori

Numero complessivo lavoratori	
Settembre 2022 – Ottobre 2021	Settembre 2021 – Ottobre 2020
7.204	6.054

Il dato è riferito al numero di operai che sono stati denunciati almeno per una mensilità nel periodo di riferimento

Periodo di riferimento = dal mese di riferimento dell'estrazione (Settembre) ai dodici mesi precedenti.

Andamento apprendisti/n. tot. lavoratori iscritti

mese	N. totale operai		Apprendisti		% Apprendisti/Operai	
	anno 2021	anno 2022	anno 2021	anno 2022	anno 2021	anno 2022
gennaio	3.912	4.381	95	124	2,43%	2,83%
febbraio	4.005	4.489	98	129	2,45%	2,87%
marzo	4.089	4.676	99	134	2,42%	2,87%
aprile	4.096	4.694	102	134	2,49%	2,85%
maggio	4.109	4.822	104	133	2,53%	2,76%
giugno	4.111	4.825	107	137	2,60%	2,84%
luglio	4.155	4.788	104	134	2,50%	2,80%
agosto	3.960	4.588	100	130	2,53%	2,83%
settembre	4.207	4.645	117	134	2,78%	2,88%
ottobre	4.356		122		2,80%	
novembre	4.402		122		2,77%	
dicembre	4.314		120		2,78%	

Andamento apprendisti/n. tot. lavoratori iscritti

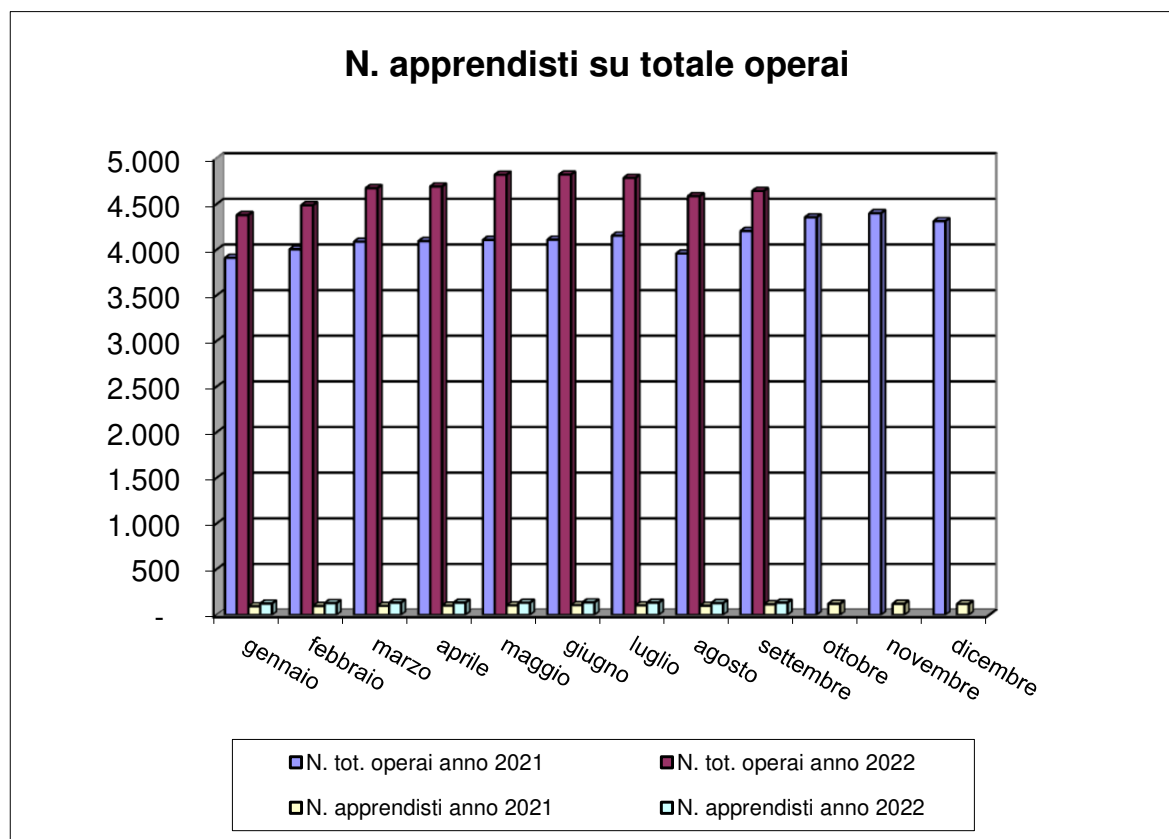

Imprese con titolare straniero

N. imprese con titolare straniero			n tot. imprese		% sul N. tot. imprese	
mese	anno 2021	anno 2022	anno 2021	anno 2022	anno 2021	anno 2022
gennaio	117	167	987	1.099	11,85%	15,20%
febbraio	118	175	1.006	1.113	11,73%	15,72%
marzo	124	192	1.028	1.131	12,06%	16,98%
aprile	126	199	1.032	1.152	12,21%	17,27%
maggio	129	203	1.036	1.172	12,45%	17,32%
giugno	137	207	1.049	1.182	13,06%	17,51%
luglio	145	206	1.075	1.190	13,49%	17,31%
agosto	142	198	1.041	1.157	13,64%	17,11%
settembre	154	199	1.072	1.146	14,37%	17,36%
ottobre	155		1.096		14,14%	
novembre	161		1.102		14,61%	
dicembre	165		1.099		15,01%	

Andamento imprese con titolare straniero

