



CASSA EDILE DI MILANO, LODI, MONZA E BRIANZA

Ente bilaterale costituito da Assimpredil Ance
FENEALUIL, FILCA CISL, FILLEA CGIL

Trend dati Cassa Edile – territorio di Lodi

Periodo gennaio – dicembre 2020/2021 e
aggiornamenti 2022
(*Agosto-Settembre 2022*)

Milano, 22 Novembre 2022

N. lavoratori e imprese

mese	numero lavoratori					numero imprese				
	anno 2018	anno 2019	anno 2020	anno 2021	anno 2022	anno 2018	anno 2019	anno 2020	anno 2021	anno 2022
gennaio	957	991	1.065	1.105	1.300	208	206	208	222	243
febbraio	963	991	1.073	1.138	1.378	209	206	209	229	252
marzo	968	1.015	1.049	1.186	1.456	213	207	210	234	266
aprile	962	1.053	1.009	1.170	1.438	216	208	206	238	266
maggio	986	1.034	1.087	1.198	1.524	220	213	214	239	279
giugno	1.021	1.082	1.141	1.219	1.590	221	214	220	237	281
luglio	1.031	1.110	1.176	1.224	1.577	224	211	222	235	279
agosto	990	1.037	1.103	1.121	1.489*	211	204	217	222	266*
settembre	1.012	1.102	1.177	1.176	1.439*	215	215	220	238	260*
ottobre	1.028	1.092	1.158	1.220		221	212	224	240	
novembre	1.022	1.092	1.143	1.283		223	214	223	245	
dicembre	1.003	1.093	1.129	1.269		217	210	225	236	

La nota vale per tutti i dati correlati delle tabelle successive

- 1) (*) In riferimento ai mesi di **Agosto** e **Settembre 2022** è da sottolineare che il dato fornito è parziale in quanto non tutte le imprese hanno ancora provveduto ad inviare la relativa denuncia.
- 2) Anche per i mesi precedenti potrebbero registrarsi variazioni in incremento date dagli adempimenti tardivi delle imprese.
- 3) Si precisa che i dati sono stati estratti in data **22 Novembre 2022**.

N. lavoratori e imprese

Andamento numero lavoratori

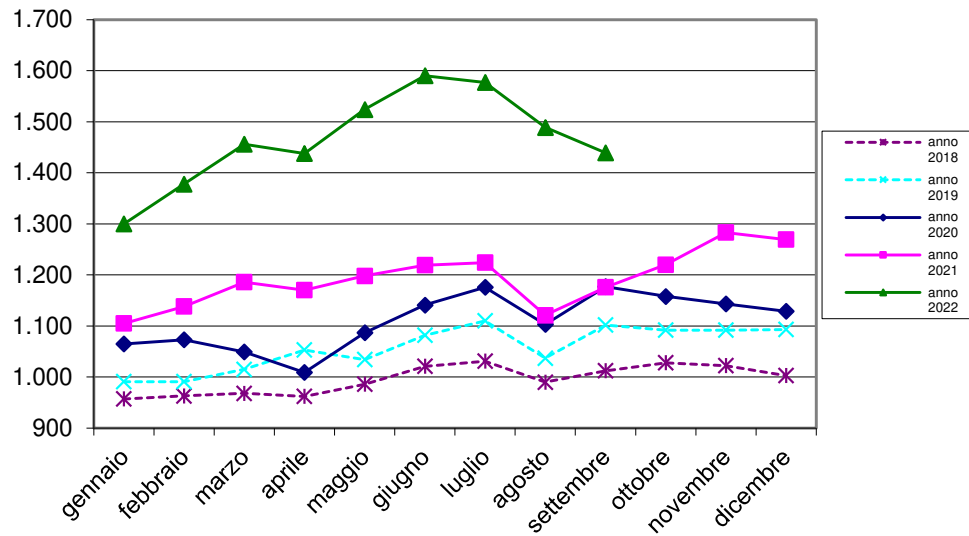

Andamento numero imprese

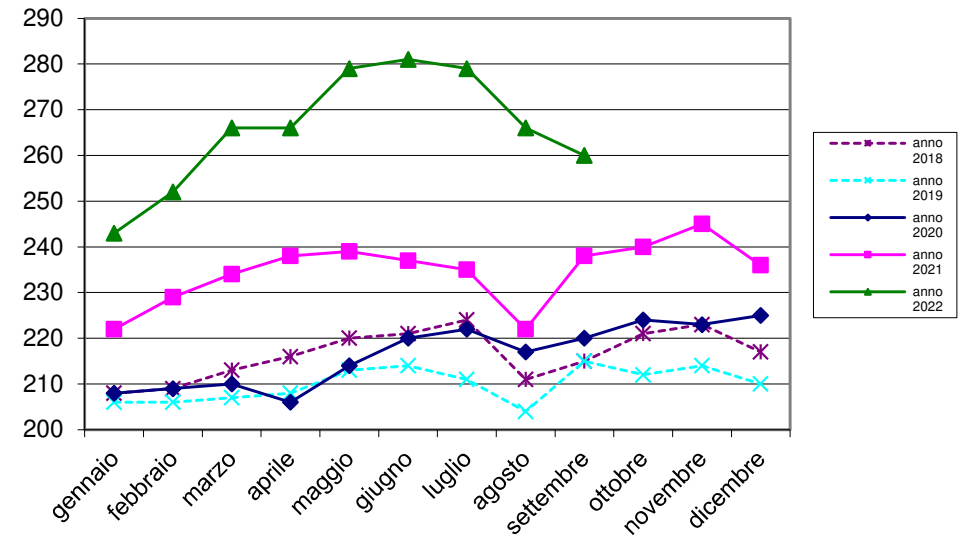

Massa salari e ore dichiarate

mese	massa salariale			somma ore lavorate			somma altre ore		
	anno 2020	anno 2021	anno 2022	anno 2020	anno 2021	anno 2022	anno 2020	anno 2021	anno 2022
gennaio	€ 1.528.737	€ 1.380.476	€ 1.726.161	131.441,80	115.685,50	147.143,50	50.852,00	61.124,00	101.669,00
febbraio	€ 1.297.548	€ 1.444.803	€ 1.836.435	124.560,50	137.100,50	176.464,50	37.732,00	35.182,00	54.480,50
marzo	€ 726.535	€ 1.755.768	€ 2.177.635	69.491,50	167.878,50	205.208,00	108.341,00	34.329,00	64.412,50
aprile	€ 438.452	€ 1.779.981	€ 2.039.131	28.235,50	153.499,00	171.771,00	153.418,00	48.696,00	84.400,00
maggio	€ 1.376.298	€ 1.733.192	€ 2.329.133	124.249,50	157.533,00	207.812,50	50.828,00	40.965,00	76.394,00
giugno	€ 1.578.095	€ 1.789.714	€ 2.314.292	144.546,00	162.380,50	207.444,00	41.947,00	37.953,00	79.843,50
luglio	€ 1.684.477	€ 1.718.959	€ 2.163.735	162.767,50	164.436,00	203.644,50	37.359,00	36.367,00	75.198,50
agosto	€ 1.177.755	€ 1.068.985	€ 1.592.774	104.606,00	91.915,80	137.562,50	81.526,00	113.893,00	172.906,00
settembre	€ 1.612.861	€ 1.689.053	€ 2.079.663	153.994,50	161.485,00	192.910,00	37.014,00	32.260,00	65.935,00
ottobre	€ 1.591.790	€ 1.722.493		151.983,00	164.499,00		37.545,00	50.252,00	
novembre	€ 1.618.121	€ 1.836.470		146.057,00	168.125,00		45.014,00	70.410,00	
dicembre	€ 1.447.317	€ 1.927.003		114.560,00	157.334,00		88.292,00	115.358,50	

Trend massa salariale dichiarata

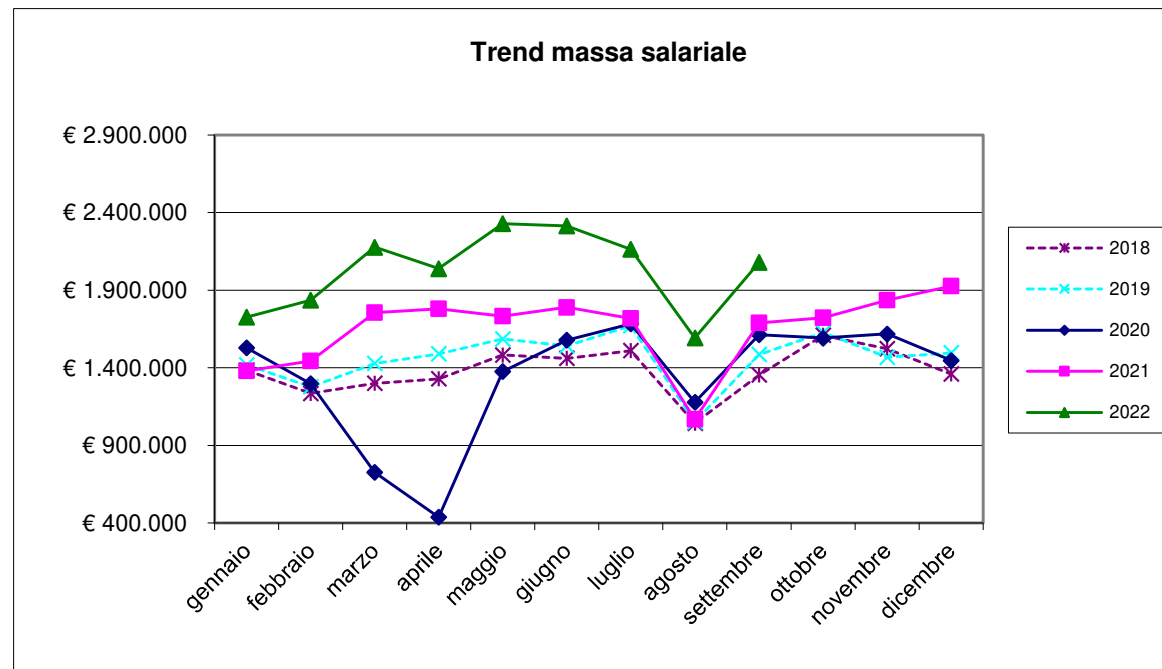

Trend ore lavorate/ore lavorabili

mese	ore lavorate		media ore lavorate		% ore lavorate su ore	
	anno 2021	anno 2022	anno 2021	anno 2022	anno 2021	anno 2022
gennaio	115.685,50	147.143,50	104,69	113,19	65,43%	70,74%
febbraio	137.100,50	176.464,50	120,47	128,06	75,30%	80,04%
marzo	167.878,50	205.208,00	141,55	140,94	88,47%	88,09%
aprile	153.499,00	171.771,00	131,20	119,45	82,00%	74,66%
maggio	157.533,00	207.812,50	131,50	136,36	82,19%	85,22%
giugno	162.380,50	207.444,00	133,21	130,47	83,25%	81,54%
luglio	164.436,00	203.644,50	134,34	129,13	83,96%	80,71%
agosto	91.915,80	137.562,50	81,99	92,39	51,25%	57,74%
settembre	161.485,00	192.910,00	137,32	134,06	85,82%	83,79%
ottobre	164.499,00		134,84		84,27%	
novembre	168.125,00		131,04		81,90%	
dicembre	157.334,00		123,98		77,49%	

Ore lavorabili mese =160

Trend lavoratori stranieri/ sul totale dei lavoratori iscritti

lavoratori stranieri per nascita			totale numero lavoratori			% lavoratori stranieri sul totale dei lavoratori			
mese	anno 2020	anno 2021	anno 2022	anno 2020	anno 2021	anno 2022	anno 2020	anno 2021	anno 2022
gennaio	503	540	672	1.065	1.105	1.300	47,230	48,869	51,692
febbraio	514	561	732	1.073	1.138	1.378	47,903	49,297	53,120
marzo	496	594	812	1.049	1.186	1.456	47,283	50,084	55,769
aprile	471	575	784	1.009	1.170	1.438	46,680	49,145	54,520
maggio	534	592	849	1.087	1.198	1.524	49,126	49,416	55,709
giugno	572	605	910	1.141	1.219	1.590	50,131	49,631	57,233
luglio	584	626	905	1.176	1.224	1.577	49,660	51,144	57,387
agosto	518	558	835	1.103	1.121	1.489	46,963	49,777	56,078
settembre	574	595	774	1.177	1.176	1.439	48,768	50,595	53,787
ottobre	564	613		1.158	1.220		48,705	50,246	
novembre	552	657		1.143	1.283		48,294	51,208	
dicembre	548	651		1.129	1.269		48,539	51,300	

Rapporto lavoratori stranieri/ totale lavoratori iscritti

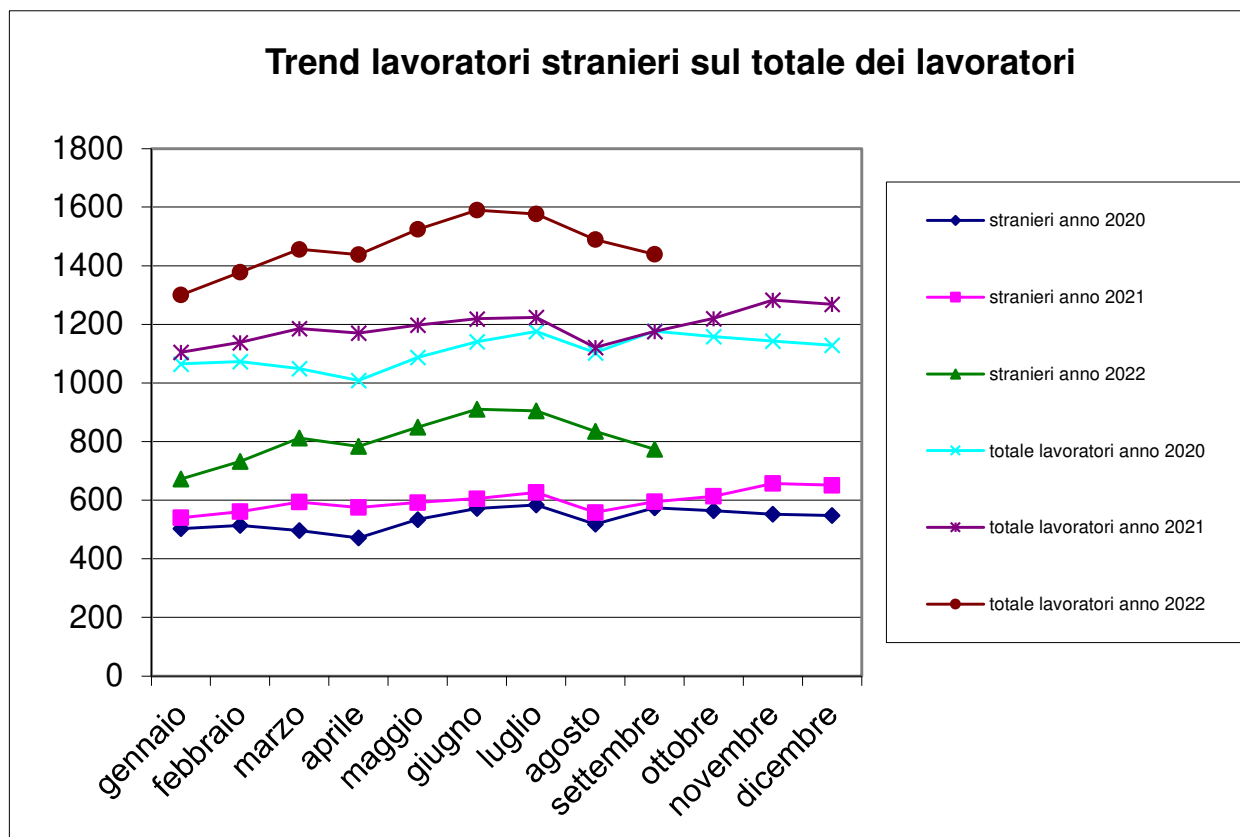

Trend lavoratori a part-time/ totale lavoratori iscritti

n. lavoratori part-time			tot. n. lavoratori		% lavoratori part-time sul tot. lavoratori	
mese	anno 2021	anno 2022	anno 2021	anno 2022	anno 2021	anno 2022
gennaio	33	29	1.105	1.300	2,99%	2,23%
febbraio	32	30	1.138	1.378	2,81%	2,18%
marzo	35	33	1.186	1.456	2,95%	2,27%
aprile	35	34	1.170	1.438	2,99%	2,36%
maggio	36	37	1.198	1.524	3,01%	2,43%
giugno	30	38	1.219	1.590	2,46%	2,39%
luglio	29	37	1.224	1.577	2,37%	2,35%
agosto	28	35	1.121	1.489	2,50%	2,35%
settembre	27	33	1.176	1.439	2,30%	2,29%
ottobre	29		1.220		2,38%	
novembre	29		1.283		2,26%	
dicembre	28		1.269		2,21%	

N. lavoratori a part-time / totale lavoratori iscritti

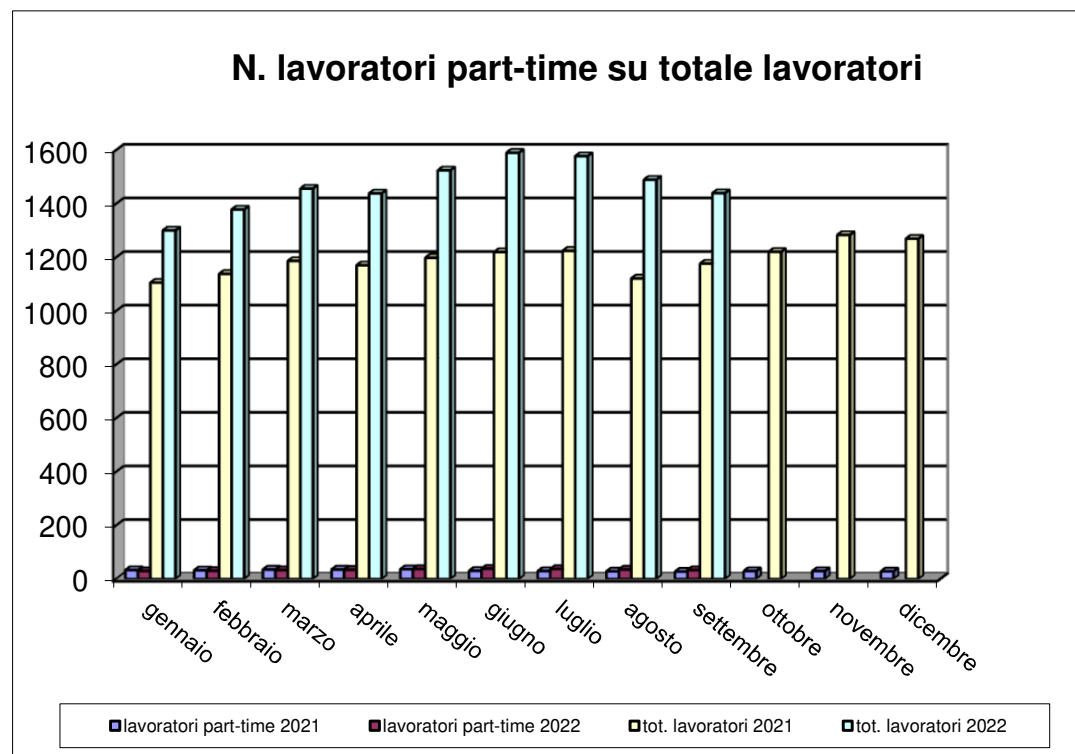

Trend CIG

mese	numero lavoratori			numero imprese			Ore CIG		
	anno 2020	anno 2021	anno 2022	anno 2020	anno 2021	anno 2022	anno 2020	anno 2021	anno 2022
gennaio	1.065	1.105	1.300	208	222	243	1.186	9.242	851
febbraio	1.073	1.138	1.378	209	229	252	10.955	8.225	1.887
marzo	1.049	1.186	1.456	210	234	266	83.794	6.820	901
aprile	1.009	1.170	1.438	206	238	266	128.895	6.582	608
maggio	1.087	1.198	1.524	214	239	279	24.440	6.006	1.776
giugno	1.141	1.219	1.590	220	237	281	8.320	3.278	287
luglio	1.176	1.224	1.577	222	235	279	4.672	1.208	2.111
agosto	1.103	1.121	1.489	217	222	266	3.112	192	447
settembre	1.177	1.176	1.439	220	238	260	4.022	616	902
ottobre	1.158	1.220		224	240		8.403	1.257	
novembre	1.143	1.283		223	245		6.323	5.799	
dicembre	1.129	1.269		225	236		12.162	1.439	

Trend CIG

mese	Ore CIG			somma ore lavorate		
	anno 2020	anno 2021	anno 2022	anno 2020	anno 2021	anno 2022
gennaio	1.186	9.242	851	131.441,80	115.685,50	147.143,50
febbraio	10.955	8.225	1.887	124.560,50	137.100,50	176.464,50
marzo	83.794	6.820	901	69.491,50	167.878,50	205.208,00
aprile	128.895	6.582	608	28.235,50	153.499,00	171.771,00
maggio	24.440	6.006	1.776	124.249,50	157.533,00	207.812,50
giugno	8.320	3.278	287	144.546,00	162.380,50	207.444,00
luglio	4.672	1.208	2.111	162.767,50	164.436,00	203.644,50
agosto	3.112	192	447	104.606,00	91.915,80	137.562,50
settembre	4.022	616	902	153.994,50	161.485,00	192.910,00
ottobre	8.403	1.257		151.983,00	164.499,00	
novembre	6.323	5.799		146.057,00	168.125,00	
dicembre	12.162	1.439		114.560,00	157.334,00	

Flussi operai assunti/cessati 2021-22

mese	operai assunti anno 2021			operai assunti anno 2022			operai cessati anno 2021			operai cessati anno 2022		
	italiani	stranieri	tot. assunti	italiani	stranieri	tot. assunti	italiani	stranieri	tot. cessati	italiani	stranieri	tot. cessati
gennaio	20	42	62	42	80	122	15	25	40	21	28	49
febbraio	19	51	70	35	82	117	13	33	46	38	41	79
marzo	25	58	83	42	129	171	27	43	70	43	116	159
aprile	40	28	68	36	77	113	26	45	71	22	85	107
maggio	28	52	80	38	141	179	31	47	78	20	74	94
giugno	31	73	104	31	129	160	42	65	107	39	86	125
luglio	32	59	91	35	89	124	43	88	131	34	101	135
agosto	6	16	22	15	41	56	24	47	71	26	81	107
settembre	37	83	120	41	134	175	30	35	65	27	83	110
ottobre	48	52	100				25	44	69			
novembre	45	72	117				20	42	62			
dicembre	17	46	63				32	59	91			

Operaio cessato = operaio licenziato o dimissionario

Numero complessivo lavoratori

Numero complessivo lavoratori	
Settembre 2022 – Ottobre 2021	Settembre 2021 – Ottobre 2020
2.409	1.752

Il dato è riferito al numero di operai che sono stati denunciati almeno per una mensilità nel periodo di riferimento

Periodo di riferimento = dal mese di riferimento dell'estrazione (Settembre) ai dodici mesi precedenti.

Andamento apprendisti/n. tot. lavoratori iscritti

mese	N. totale operai		Apprendisti		% Apprendisti/Operai	
	anno 2021	anno 2022	anno 2021	anno 2022	anno 2021	anno 2022
gennaio	1.105	1.300	18	21	1,63%	1,62%
febbraio	1.138	1.378	18	25	1,58%	1,81%
marzo	1.186	1.456	18	25	1,52%	1,72%
aprile	1.170	1.438	20	27	1,71%	1,88%
maggio	1.198	1.524	18	25	1,50%	1,64%
giugno	1.219	1.590	18	27	1,48%	1,70%
luglio	1.224	1.577	17	29	1,39%	1,84%
agosto	1.121	1.489	16	29	1,43%	1,95%
settembre	1.176	1.439	16	29	1,36%	2,02%
ottobre	1.220		19		1,56%	
novembre	1.283		18		1,40%	
dicembre	1.269		19		1,50%	

Andamento apprendisti/n. tot. lavoratori iscritti

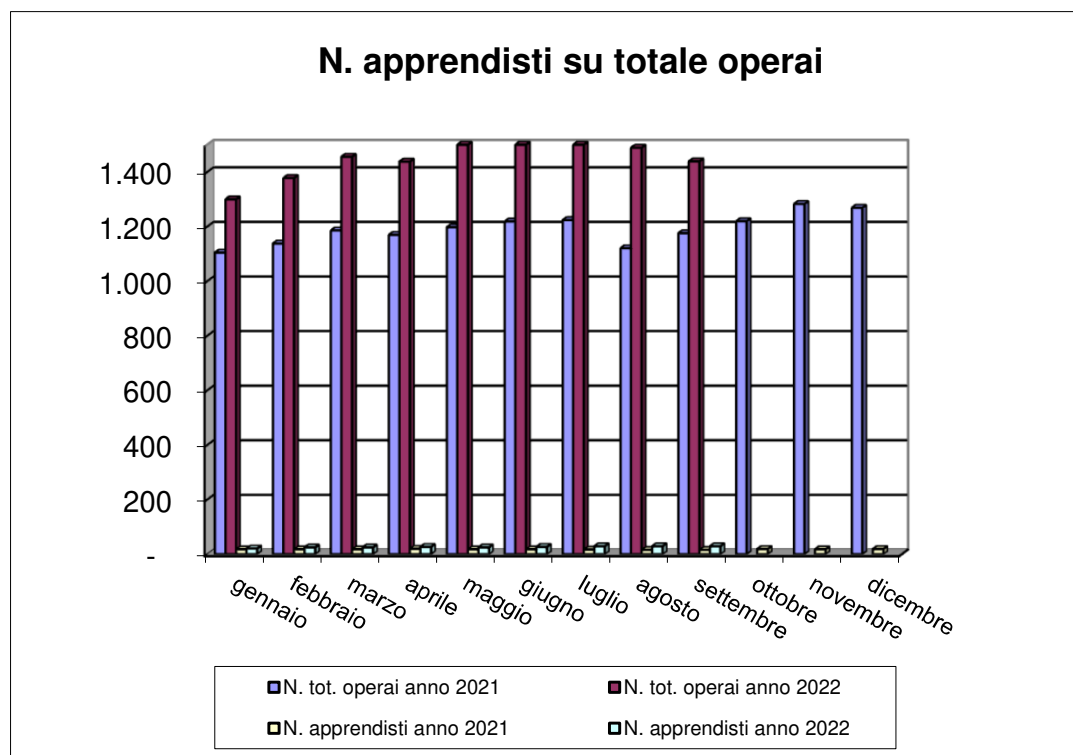

Imprese con titolare straniero

N. imprese con titolare straniero			n tot. imprese		% sul N. tot. imprese	
mese	anno 2021	anno 2022	anno 2021	anno 2022	anno 2021	anno 2022
gennaio	30	43	222	243	13,51%	17,70%
febbraio	33	47	229	252	14,41%	18,65%
marzo	36	55	234	266	15,38%	20,68%
aprile	35	59	238	266	14,71%	22,18%
maggio	34	70	239	279	14,23%	25,09%
giugno	31	71	237	281	13,08%	25,27%
luglio	33	67	235	279	14,04%	24,01%
agosto	33	63	222	266	14,86%	23,68%
settembre	39	59	238	260	16,39%	22,69%
ottobre	40		240		16,67%	
novembre	42		245		17,14%	
dicembre	38		236		16,10%	

Andamento imprese con titolare straniero

