



# CASSA EDILE DI MILANO, LODI, MONZA E BRIANZA

Ente bilaterale costituito da Assimpredil Ance  
FENEALUIL, FILCA CISL, FILLEA CGIL

Trend dati Cassa Edile –  
territorio di Monza e Brianza  
Periodo gennaio – dicembre 2020/2021 e  
aggiornamenti 2022  
(*Giugno-Luglio 2022*)

*Milano, 20 Settembre 2022*

# N. lavoratori e imprese

mese	numero lavoratori					numero imprese				
	anno 2018	anno 2019	anno 2020	anno 2021	anno 2022	anno 2018	anno 2019	anno 2020	anno 2021	anno 2022
gennaio	3.237	3.398	3.524	3.912	4.383	927	926	944	987	1.100
febbraio	3.243	3.498	3.563	4.005	4.491	932	940	953	1.006	1.114
marzo	3.269	3.577	3.558	4.089	4.677	939	960	951	1.028	1.132
aprile	3.319	3.573	3.401	4.096	4.694	945	960	938	1.032	1.152
maggio	3.396	3.635	3.610	4.109	4.815	958	967	958	1.036	1.170
giugno	3.469	3.658	3.779	4.111	4.793*	972	978	975	1.049	1.171*
luglio	3.512	3.669	3.929	4.155	4.647*	972	986	992	1.075	1.154*
agosto	3.349	3.434	3.764	3.960		935	951	971	1.041	
settembre	3.468	3.567	3.891	4.207		958	961	986	1.072	
ottobre	3.553	3.638	3.973	4.356		967	972	997	1.096	
novembre	3.540	3.662	3.988	4.401		974	980	1.003	1.102	
dicembre	3.467	3.598	3.982	4.316		959	966	1.006	1.100	

La nota vale per tutti i dati correlati delle tabelle successive

- 1) (\*) In riferimento ai mesi di Giugno – Luglio 2022 è da sottolineare che il dato fornito è parziale in quanto non tutte le imprese hanno ancora provveduto ad inviare la relativa denuncia.
- 2) Anche per i mesi precedenti potrebbero registrarsi variazioni in incremento date dagli adempimenti tardivi delle imprese.
- 3) Si precisa che i dati sono stati estratti in data 20 Settembre 2022.

# N. lavoratori e imprese

## Andamento numero lavoratori

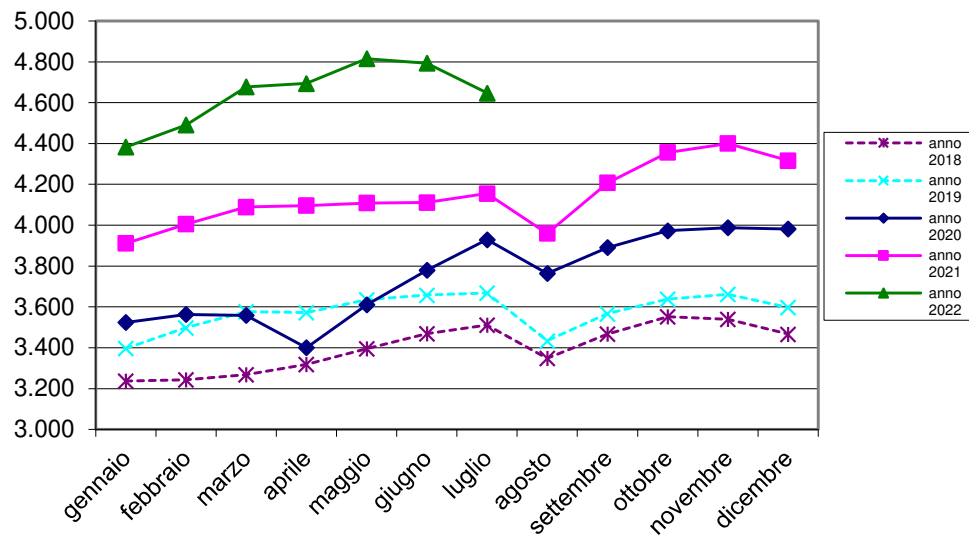

## Andamento numero imprese

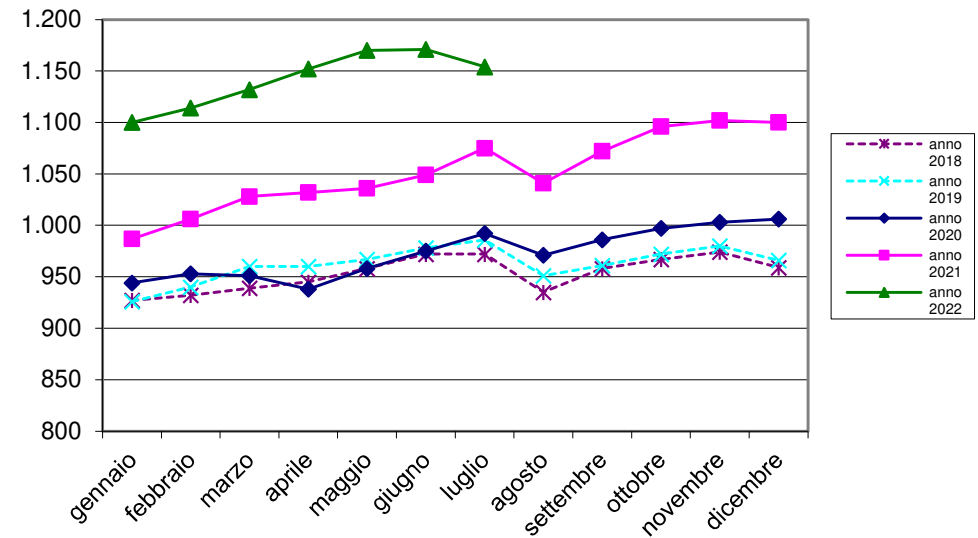

# Massa salari e ore dichiarate

mese	massa salariale			somma ore lavorate			somma altre ore		
	anno 2020	anno 2021	anno 2022	anno 2020	anno 2021	anno 2022	anno 2020	anno 2021	anno 2022
gennaio	€ 5.214.762	€ 5.102.060	€ 5.990.464	456.342,50	433.889,00	513.614,50	150.374,00	193.146,00	297.952,50
febbraio	€ 4.952.087	€ 5.221.570	€ 6.171.835	480.871,20	502.656,80	593.750,00	65.063,00	106.162,00	149.408,00
marzo	€ 2.591.494	€ 6.166.744	€ 7.499.672	249.225,00	591.846,80	705.430,50	356.443,00	118.879,00	160.942,00
aprile	€ 1.043.134	€ 6.394.406	€ 7.007.461	56.685,50	552.192,10	589.749,00	561.864,00	170.506,00	221.326,00
maggio	€ 4.518.450	€ 6.118.846	€ 7.901.009	410.764,30	557.272,60	702.379,00	169.758,00	135.176,50	194.869,50
giugno	€ 5.397.764	€ 6.302.547	€ 7.498.748	494.926,90	572.356,00	660.980,00	139.428,00	120.960,50	206.936,50
luglio	€ 5.977.431	€ 6.219.333	€ 6.790.676	581.533,00	597.225,00	630.499,50	107.092,00	99.248,50	185.332,00
agosto	€ 3.621.442	€ 3.680.106		325.020,00	324.932,50		314.321,00	381.081,00	
settembre	€ 5.660.206	€ 6.304.752		542.780,30	604.321,00		106.894,00	94.580,00	
ottobre	€ 5.803.308	€ 6.341.590		557.732,70	607.912,00		108.598,00	137.971,00	
novembre	€ 5.897.121	€ 6.745.993		539.065,90	616.341,30		135.481,00	178.482,00	
dicembre	€ 5.634.138	€ 6.922.631		448.568,70	562.803,00		284.389,00	332.459,50	

# Trend massa salariale dichiarata

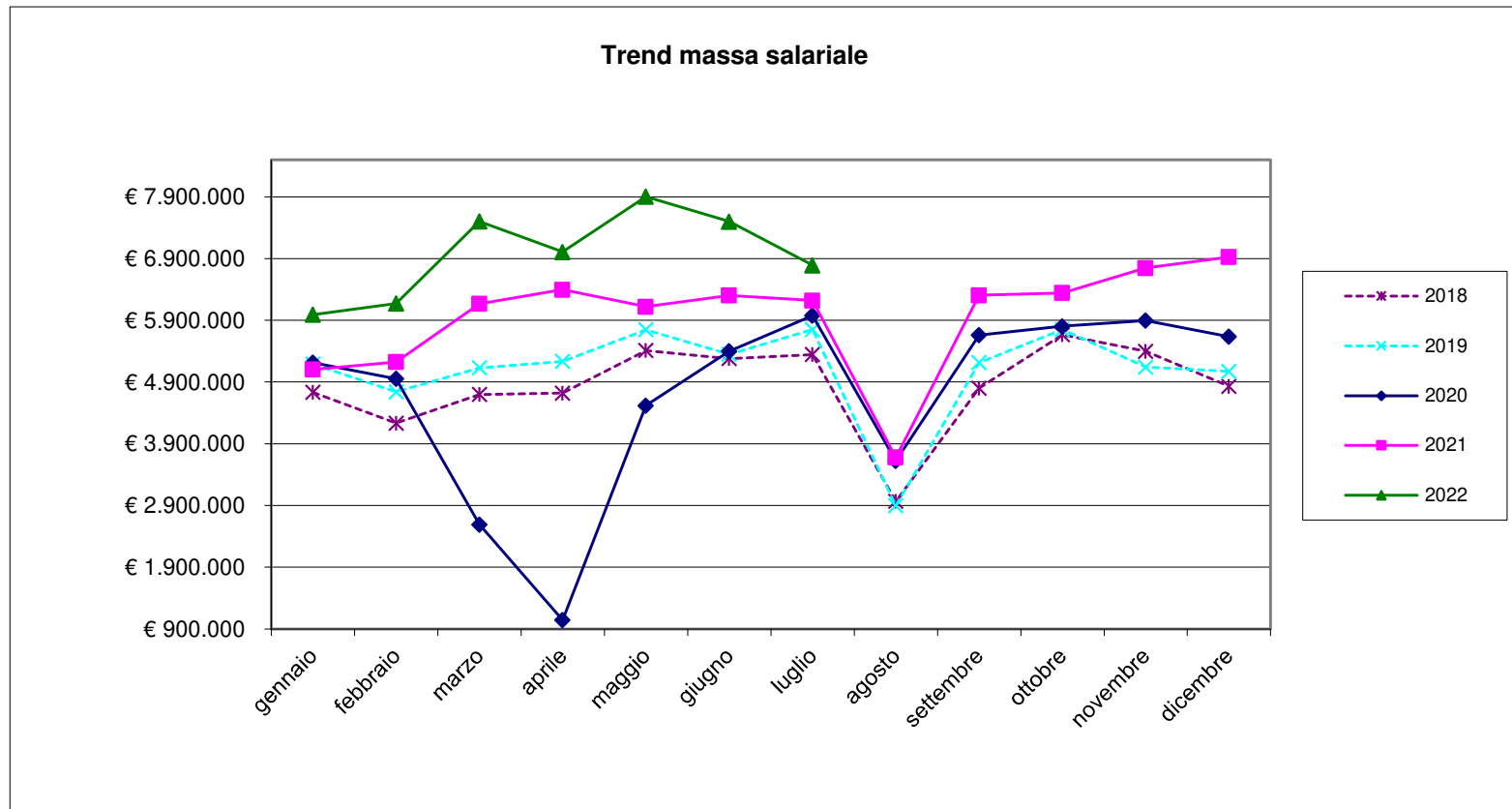

# Trend ore lavorate/ore lavorabili

mese	ore lavorate		media ore lavorate		% ore lavorate su ore	
	anno 2021	anno 2022	anno 2021	anno 2022	anno 2021	anno 2022
gennaio	433.889,00	513.614,50	110,91	117,18	69,32%	73,24%
febbraio	502.656,80	593.750,00	125,51	132,21	78,44%	82,63%
marzo	591.846,80	705.430,50	144,74	150,83	90,46%	94,27%
aprile	552.192,10	589.749,00	134,81	125,64	84,26%	78,52%
maggio	557.272,60	702.379,00	135,62	145,87	84,76%	91,17%
giugno	572.356,00	660.980,00	139,23	137,91	87,02%	86,19%
luglio	597.225,00	630.499,50	143,74	135,68	89,84%	84,80%
agosto	324.932,50		82,05		51,28%	
settembre	604.321,00		143,65		89,78%	
ottobre	607.912,00		139,56		87,22%	
novembre	616.341,30		140,05		87,53%	
dicembre	562.803,00		130,40		81,50%	

Ore lavorabili mese =160

# Trend lavoratori stranieri/ sul totale dei lavoratori iscritti

lavoratori stranieri per nascita				totale numero lavoratori			% lavoratori stranieri sul totale dei lavoratori		
mese	anno 2020	anno 2021	anno 2022	anno 2020	anno 2021	anno 2022	anno 2020	anno 2021	anno 2022
gennaio	1.720	1.989	2.309	3.524	3.912	4.383	48,808	50,844	52,681
febbraio	1.768	2.034	2.398	3.563	4.005	4.491	49,621	50,787	53,396
marzo	1.784	2.090	2.544	3.558	4.089	4.677	50,141	51,113	54,394
aprile	1.698	2.089	2.556	3.401	4.096	4.694	49,926	51,001	54,452
maggio	1.819	2.083	2.612	3.610	4.109	4.815	50,388	50,694	54,247
giugno	1.894	2.085	2.602	3.779	4.111	4.793	50,119	50,718	54,288
luglio	1.972	2.109	2.513	3.929	4.155	4.647	50,191	50,758	54,078
agosto	1.901	2.032		3.764	3.960		50,505	51,313	
settembre	1.980	2.184		3.891	4.207		50,887	51,913	
ottobre	2.011	2.269		3.973	4.356		50,617	52,089	
novembre	2.008	2.301		3.988	4.401		50,351	52,284	
dicembre	2.011	2.244		3.982	4.316		50,502	51,993	

# Rapporto lavoratori stranieri/ totale lavoratori iscritti

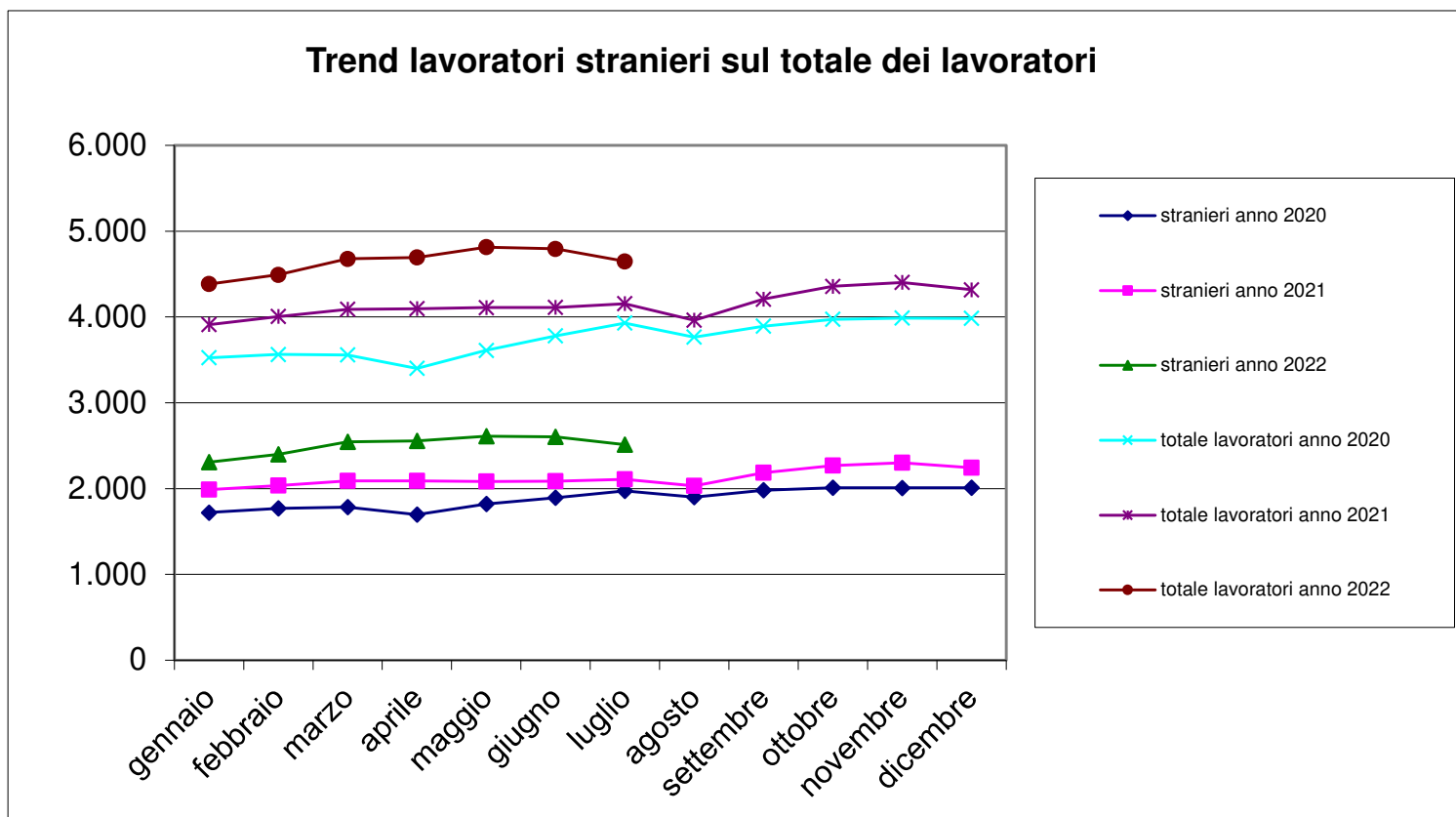



# Trend lavoratori a part-time/ totale lavoratori iscritti

n. lavoratori part-time			tot. n. lavoratori		% lavoratori part-time sul tot. lavoratori	
mese	anno 2021	anno 2022	anno 2021	anno 2022	anno 2021	anno 2022
gennaio	90	94	3.912	4.383	2,30%	2,14%
febbraio	93	94	4.005	4.491	2,32%	2,09%
marzo	96	103	4.089	4.677	2,35%	2,20%
aprile	94	106	4.096	4.694	2,29%	2,26%
maggio	94	102	4.109	4.815	2,29%	2,12%
giugno	91	114	4.111	4.793	2,21%	2,38%
luglio	94	113	4.155	4.647	2,26%	2,43%
agosto	89		3.960		2,25%	
settembre	91		4.207		2,16%	
ottobre	95		4.356		2,18%	
novembre	95		4.401		2,16%	
dicembre	96		4.316		2,22%	

# N. lavoratori a part-time / totale lavoratori iscritti

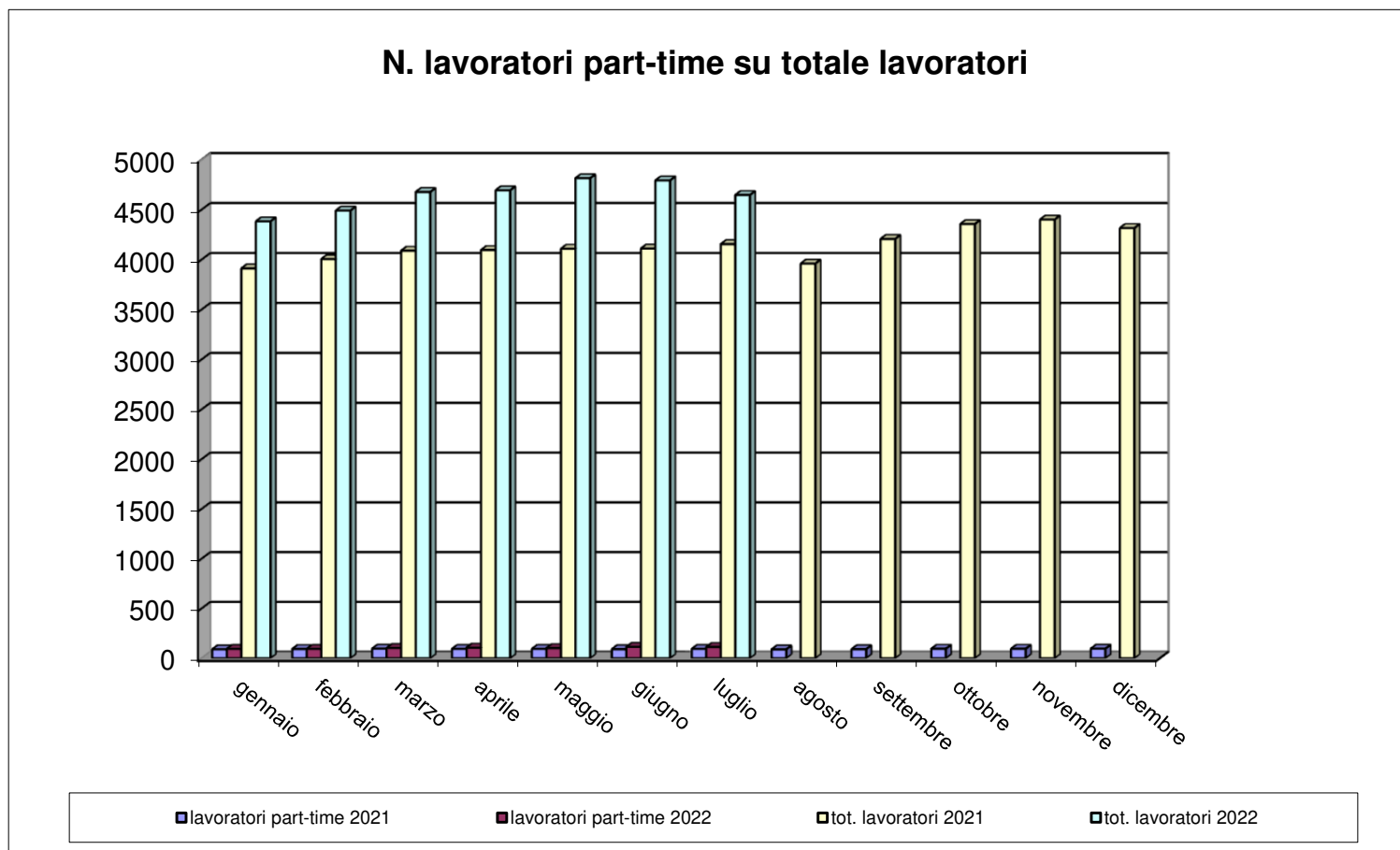

# Trend CIG

mese	numero lavoratori			numero imprese			Ore CIG		
	anno 2020	anno 2021	anno 2022	anno 2020	anno 2021	anno 2022	anno 2020	anno 2021	anno 2022
gennaio	3.524	3.912	4.383	944	987	1.100	4.736	47.156	3.342
febbraio	3.563	4.005	4.491	953	1.006	1.114	3.061	40.814	5.340
marzo	3.558	4.089	4.677	951	1.028	1.132	278.122	36.913	4.031
aprile	3.401	4.096	4.694	938	1.032	1.152	493.395	32.261	4.895
maggio	3.610	4.109	4.815	958	1.036	1.170	102.160	35.276	7.751
giugno	3.779	4.111	4.793	975	1.049	1.171	47.310	23.028	4.907
luglio	3.929	4.155	4.647	992	1.075	1.154	29.027	6.725	3.368
agosto	3.764	3.960		971	1.041		15.406	2.187	
settembre	3.891	4.207		986	1.072		28.418	3.111	
ottobre	3.973	4.356		997	1.096		34.343	7.868	
novembre	3.988	4.401		1.003	1.102		31.250	17.588	
dicembre	3.982	4.316		1.006	1.100		50.699	3.620	

# Trend CIG

mese	Ore CIG			somma ore lavorate		
	anno 2020	anno 2021	anno 2022	anno 2020	anno 2021	anno 2022
gennaio	4.736	47.156	3.342	456.342,50	433.889,00	513.614,50
febbraio	3.061	40.814	5.340	480.871,20	502.656,80	593.750,00
marzo	278.122	36.913	4.031	249.225,00	591.846,80	705.430,50
aprile	493.395	32.261	4.895	56.685,50	552.192,10	589.749,00
maggio	102.160	35.276	7.751	410.764,30	557.272,60	702.379,00
giugno	47.310	23.028	4.907	494.926,90	572.356,00	660.980,00
luglio	29.027	6.725	3.368	581.533,00	597.225,00	630.499,50
agosto	15.406	2.187		325.020,00	324.932,50	
settembre	28.418	3.111		542.780,30	604.321,00	
ottobre	34.343	7.868		557.732,70	607.912,00	
novembre	31.250	17.588		539.065,90	616.341,30	
dicembre	50.699	3.620		448.568,70	562.803,00	

# Flussi operai assunti/cessati 2021-22

mese	operai assunti anno 2021			operai assunti anno 2022			operai cessati anno 2021			operai cessati anno 2022		
	italiani	stranieri	tot. assunti	italiani	stranieri	tot. assunti	italiani	stranieri	tot. cessati	italiani	stranieri	tot. cessati
gennaio	76	143	219	102	221	323	63	77	140	93	131	224
febbraio	104	116	220	109	205	314	92	81	173	76	128	204
marzo	118	135	253	115	257	372	76	104	180	108	200	308
aprile	98	105	203	114	184	298	78	119	197	73	148	221
maggio	93	144	237	133	242	375	99	121	220	95	180	275
giugno	98	125	223	91	164	255	97	120	217	95	204	299
luglio	114	107	221	74	170	244	154	157	311	115	183	298
agosto	33	73	106				63	109	172			
settembre	159	239	398				88	129	217			
ottobre	135	217	352				117	137	254			
novembre	110	136	246				92	141	233			
dicembre	59	82	141				114	158	272			

Operaio cessato = operaio licenziato o dimissionario

# Numero complessivo lavoratori

Numero complessivo lavoratori	
Luglio 2022 – Agosto 2021	Luglio 2021 – Agosto 2020
7.029	5.934

Il dato è riferito al numero di operai che sono stati denunciati almeno per una mensilità nel periodo di riferimento

Periodo di riferimento = dal mese di riferimento dell'estrazione (Luglio) ai dodici mesi precedenti.

# Andamento apprendisti/n. tot. lavoratori iscritti

mese	N. totale operai		Apprendisti		% Apprendisti/Operai	
	anno 2021	anno 2022	anno 2021	anno 2022	anno 2021	anno 2022
gennaio	3.912	4.383	95	124	2,43%	2,83%
febbraio	4.005	4.491	98	129	2,45%	2,87%
marzo	4.089	4.677	99	134	2,42%	2,87%
aprile	4.096	4.694	102	134	2,49%	2,85%
maggio	4.109	4.815	104	130	2,53%	2,70%
giugno	4.111	4.793	107	135	2,60%	2,82%
luglio	4.155	4.647	104	129	2,50%	2,78%
agosto	3.960		100		2,53%	
settembre	4.207		117		2,78%	
ottobre	4.356		122		2,80%	
novembre	4.401		122		2,77%	
dicembre	4.316		120		2,78%	

# Andamento apprendisti/n. tot. lavoratori iscritti

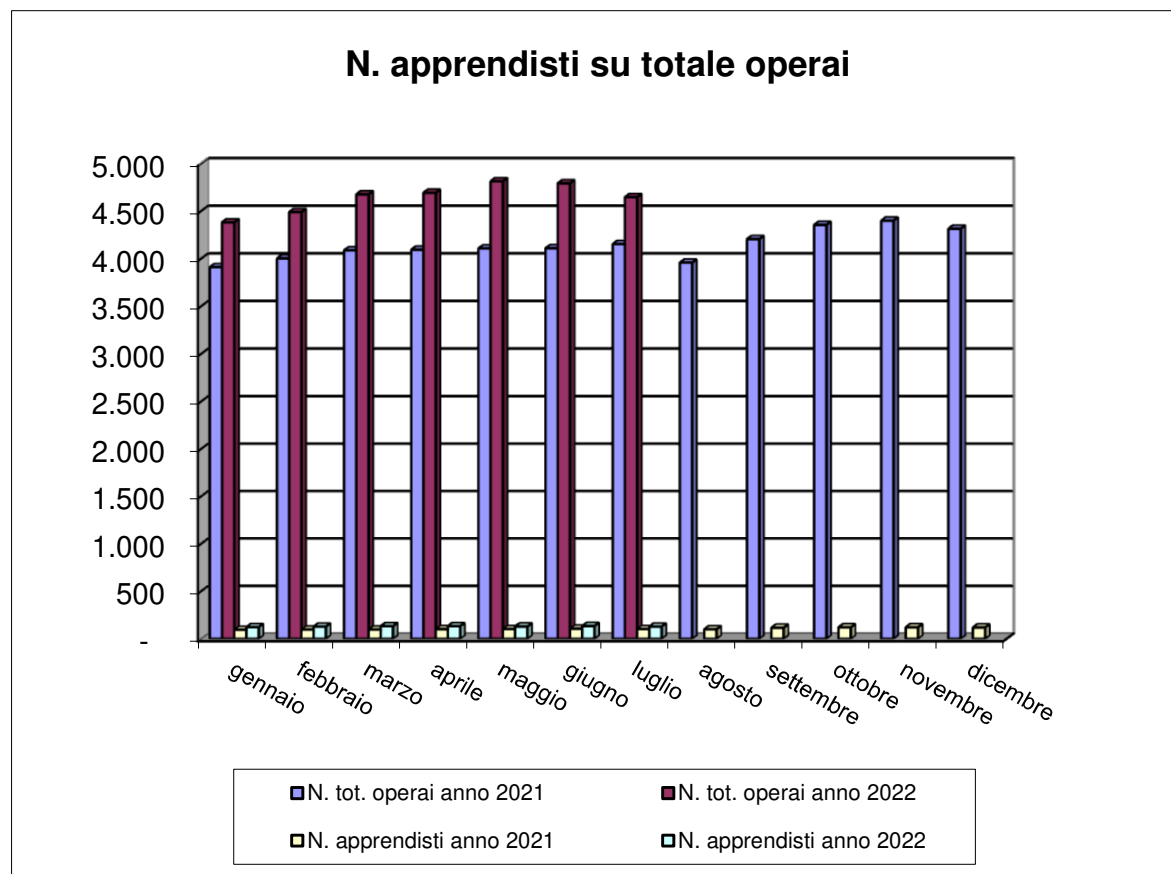



# Imprese con titolare straniero

N. imprese con titolare straniero			n tot. imprese		% sul N. tot. imprese	
mese	anno 2021	anno 2022	anno 2021	anno 2022	anno 2021	anno 2022
gennaio	117	167	987	1.100	11,85%	15,18%
febbraio	118	175	1.006	1.114	11,73%	15,71%
marzo	124	192	1.028	1.132	12,06%	16,96%
aprile	126	199	1.032	1.152	12,21%	17,27%
maggio	129	202	1.036	1.170	12,45%	17,26%
giugno	137	202	1.049	1.171	13,06%	17,25%
luglio	145	192	1.075	1.154	13,49%	16,64%
agosto	142		1.041		13,64%	
settembre	154		1.072		14,37%	
ottobre	155		1.096		14,14%	
novembre	161		1.102		14,61%	
dicembre	165		1.100		15,00%	

# Andamento imprese con titolare straniero

