



CASSA EDILE DI MILANO, LODI, MONZA E BRIANZA

Ente bilaterale costituito da Assimpredil Ance
FENEALUIL, FILCA CISL, FILLEA CGIL

Trend dati Cassa Edile Periodo gennaio – dicembre 2020/2021 e aggiornamenti 2022 (*Aprile –Maggio 2022*)

Milano, 20 Luglio 2022

N. lavoratori e imprese

mese	numero lavoratori					numero imprese				
	anno 2018	anno 2019	anno 2020	anno 2021	anno 2022	anno 2018	anno 2019	anno 2020	anno 2021	anno 2022
gennaio	25.266	27.539	31.303	33.452	39.597	5.207	5.313	5.761	6.096	6.738
febbraio	25.917	28.425	32.039	34.221	41.528	5.246	5.424	5.839	6.205	6.930
marzo	26.576	29.440	31.155	35.482	43.074	5.323	5.533	5.757	6.315	7.065
aprile	26.651	29.750	28.232	35.765	42.686*	5.334	5.575	5.565	6.376	7.064*
maggio	27.538	30.478	31.009	36.034	41.744*	5.435	5.653	5.789	6.419	6.972*
giugno	28.309	30.957	32.773	36.900		5.479	5.720	5.926	6.500	
luglio	28.683	31.972	34.049	37.397		5.466	5.784	6.029	6.578	
agosto	27.240	29.990	32.527	35.075		5.258	5.565	5.938	6.398	
settembre	28.267	31.634	34.302	37.621		5.409	5.723	6.068	6.571	
ottobre	29.260	32.964	34.874	39.034		5.490	5.863	6.163	6.696	
novembre	28.930	32.897	34.869	39.876		5.501	5.882	6.171	6.774	
dicembre	27.821	31.727	34.013	39.420		5.439	5.813	6.132	6.777	

La nota vale per tutti i dati correlati delle tabelle successive

- 1) (*) In riferimento ai mesi di **Aprile e Maggio 2022** si specifica che i dati esposti non sono ancora consolidati.
- 2) Anche per i mesi precedenti potrebbero registrarsi variazioni in incremento date dagli adempimenti tardivi delle imprese.

N. lavoratori e imprese

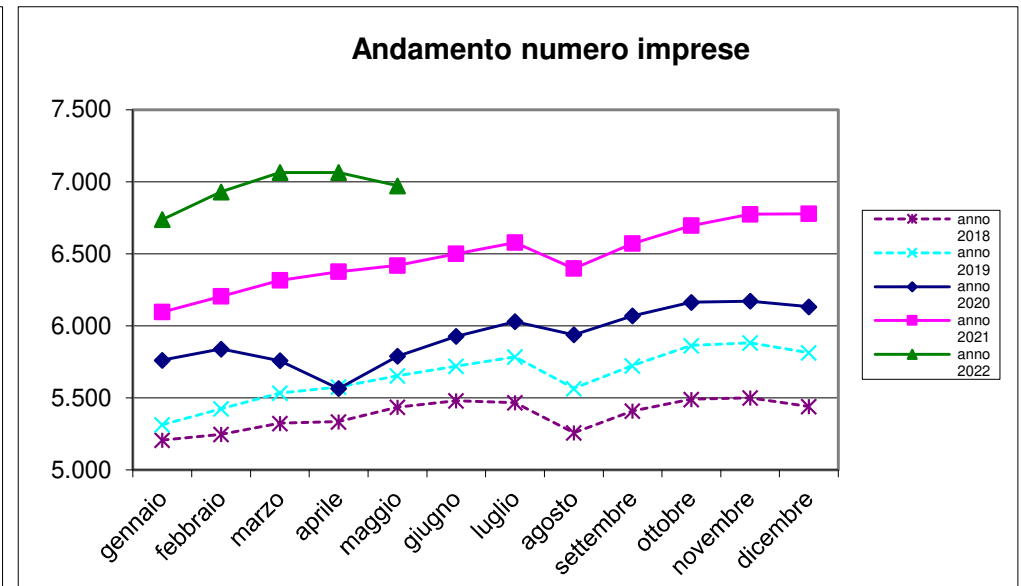
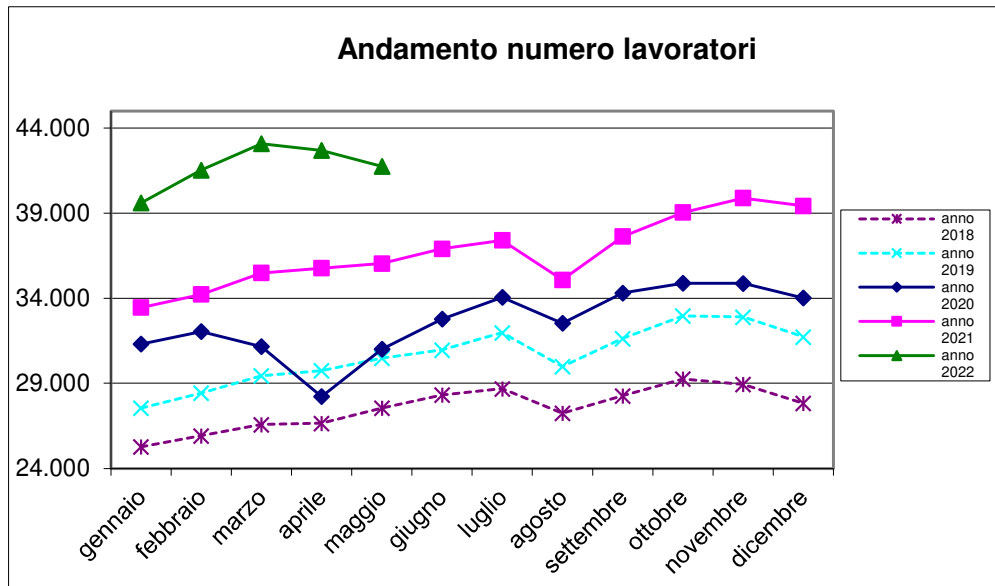

Massa salari e ore dichiarate

mese	massa salariale			somma ore lavorate			somma altre ore		
	anno 2020	anno 2021	anno 2022	anno 2020	anno 2021	anno 2022	anno 2020	anno 2021	anno 2022
gennaio	€ 43.741.206	€ 41.404.809	€ 51.264.407	3.863.368,40	3.551.150,30	4.450.819,80	1.465.906,00	1.710.264,00	3.072.237,10
febbraio	€ 41.168.405	€ 42.204.686	€ 53.354.853	4.032.937,60	4.078.463,30	5.187.521,20	818.743,00	1.055.668,00	1.912.142,40
marzo	€ 20.309.306	€ 50.211.713	€ 64.303.307	1.977.183,80	4.855.634,70	6.100.455,90	3.253.786,00	1.193.679,00	2.221.684,80
aprile	€ 7.730.612	€ 51.745.028	€ 59.396.907	418.858,00	4.514.397,00	5.042.589,10	4.655.753,00	1.618.712,00	2.652.658,60
maggio	€ 35.817.506	€ 50.050.005	€ 62.939.340	3.279.855,30	4.603.322,40	5.643.864,00	1.635.657,00	1.358.043,50	2.509.417,00
giugno	€ 43.991.904	€ 51.964.832		4.074.068,50	4.784.711,80		1.345.364,00	1.314.846,50	
luglio	€ 48.354.651	€ 52.060.498		4.737.652,00	5.055.487,40		1.139.655,00	1.100.189,50	
agosto	€ 32.158.679	€ 34.425.175		2.922.515,70	3.095.395,90		2.534.568,00	3.033.571,00	
settembre	€ 46.510.247	€ 52.553.188		4.497.973,90	5.098.652,90		1.135.241,00	1.078.437,00	
ottobre	€ 47.217.754	€ 53.054.097		4.575.357,20	5.155.767,80		1.182.085,00	1.712.043,30	
novembre	€ 48.176.176	€ 57.155.145		4.426.252,60	5.282.665,00		1.381.111,00	2.101.170,00	
dicembre	€ 45.196.970	€ 59.154.825		3.607.686,40	4.847.655,30		2.567.467,00	3.504.411,30	

Trend massa salariale dichiarata

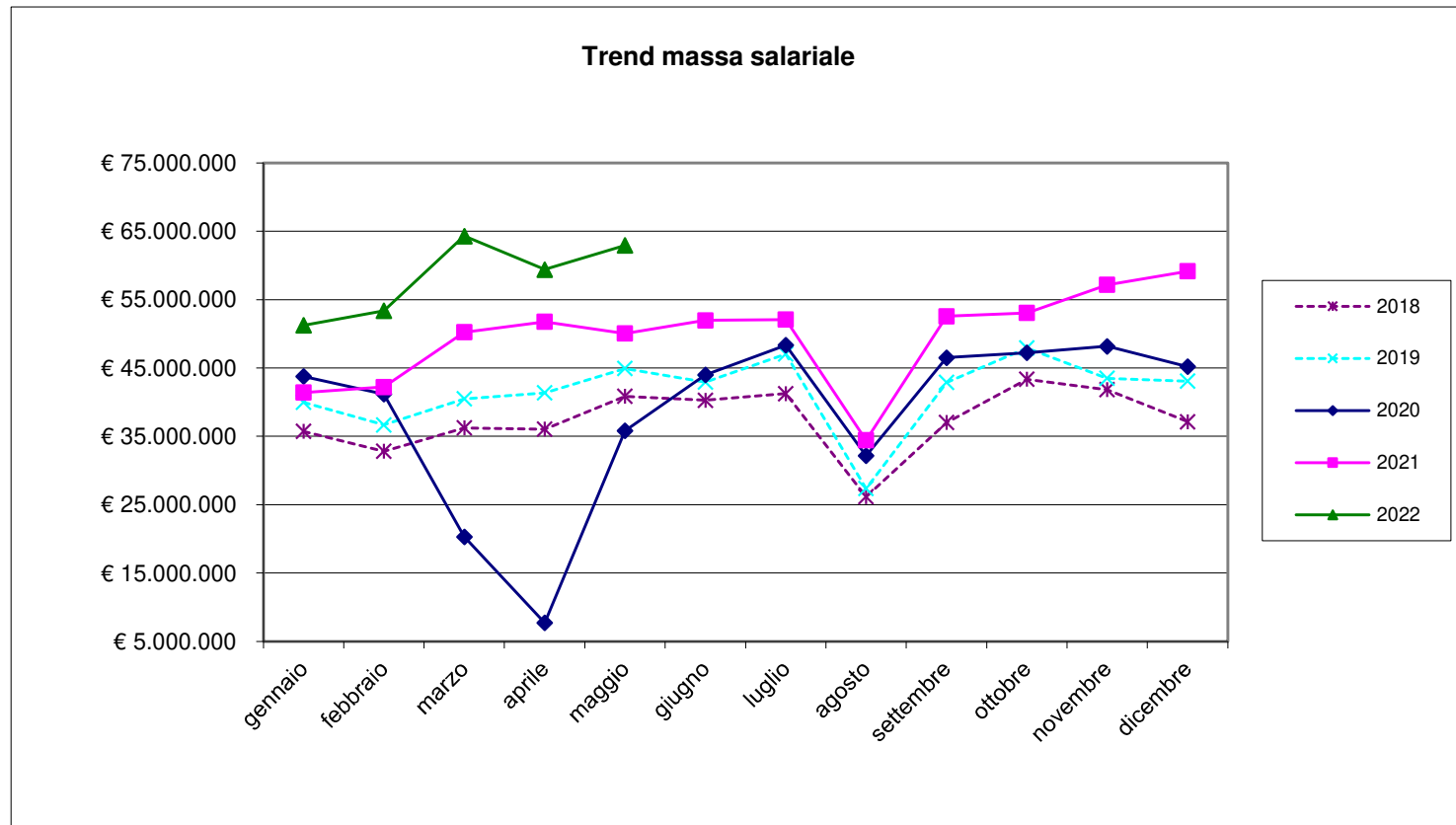

Trend ore lavorate/ore lavorabili

mese	ore lavorate		media ore lavorate		% ore lavorate su ore	
	anno 2021	anno 2022	anno 2021	anno 2022	anno 2021	anno 2022
gennaio	3.551.150,30	4.450.819,80	106,16	112,40	66,35%	70,25%
febbraio	4.078.463,30	5.187.521,20	119,18	124,92	74,49%	78,07%
marzo	4.855.634,70	6.100.455,90	136,85	141,63	85,53%	88,52%
aprile	4.514.397,00	5.042.589,10	126,22	118,13	78,89%	73,83%
maggio	4.603.322,40	5.643.864,00	127,75	135,20	79,84%	84,50%
giugno	4.784.711,80		129,67		81,04%	
luglio	5.055.487,40		135,18		84,49%	
agosto	3.095.395,90		88,25		55,16%	
settembre	5.098.652,90		135,53		84,70%	
ottobre	5.155.767,80		132,08		82,55%	
novembre	5.282.665,00		132,48		82,80%	
dicembre	4.847.655,30		122,97		76,86%	

Ore lavorabili mese =160

Trend lavoratori stranieri/ sul totale dei lavoratori iscritti

lavoratori stranieri per nascita			totale numero lavoratori			% lavoratori stranieri sul totale dei lavoratori			
mese	anno 2020	anno 2021	anno 2022	anno 2020	anno 2021	anno 2022	anno 2020	anno 2021	anno 2022
gennaio	16.501	18.380	23.152	31.303	33.452	39.597	52,714	54,944	58,469
febbraio	17.148	19.005	24.672	32.039	34.221	41.528	53,522	55,536	59,411
marzo	16.758	19.906	25.886	31.155	35.482	43.074	53,789	56,102	60,097
aprile	14.864	20.078	25.659	28.232	35.765	42.686	52,649	56,139	60,111
maggio	16.651	20.233	24.959	31.009	36.034	41.744	53,697	56,150	59,791
giugno	17.849	20.903		32.773	36.900		54,463	56,648	
luglio	18.682	21.278		34.049	37.397		54,868	56,898	
agosto	17.686	19.835		32.527	35.075		54,373	56,550	
settembre	18.933	21.589		34.302	37.621		55,195	57,386	
ottobre	19.364	22.647		34.874	39.034		55,526	58,019	
novembre	19.353	23.212		34.869	39.876		55,502	58,210	
dicembre	18.802	23.003		34.013	39.420		55,279	58,354	

Rapporto lavoratori stranieri/ totale lavoratori iscritti

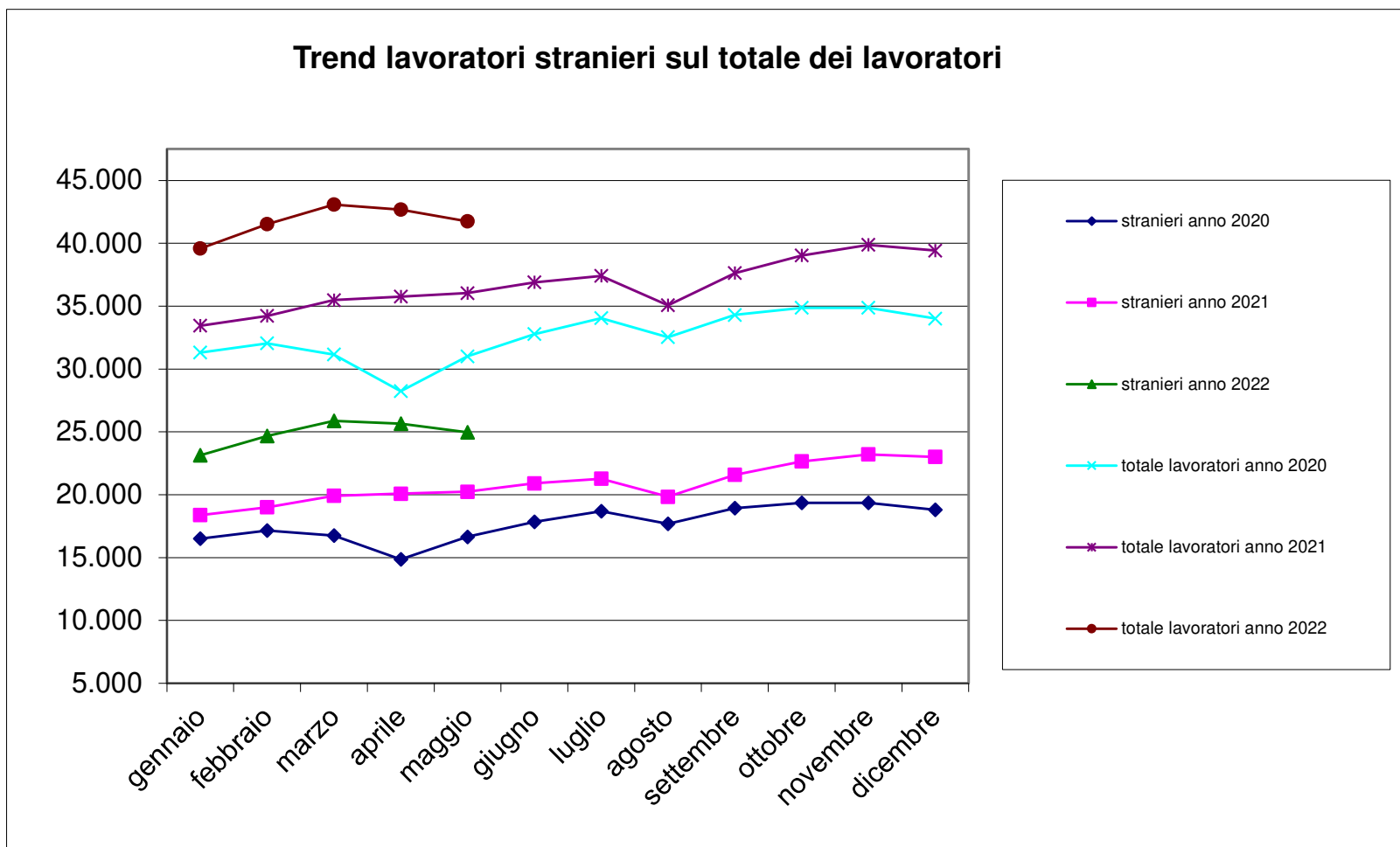

Trend lavoratori a part-time/ totale lavoratori iscritti

n. lavoratori part-time			tot. n. lavoratori		% lavoratori part-time sul tot. lavoratori	
mese	anno 2021	anno 2022	anno 2021	anno 2022	anno 2021	anno 2022
gennaio	588	665	33.452	39.597	1,76%	1,68%
febbraio	594	685	34.221	41.528	1,74%	1,65%
marzo	612	729	35.482	43.074	1,72%	1,69%
aprile	615	703	35.765	42.686	1,72%	1,65%
maggio	630	684	36.034	41.744	1,75%	1,64%
giugno	636		36.900		1,72%	
luglio	656		37.397		1,75%	
agosto	619		35.075		1,76%	
settembre	652		37.621		1,73%	
ottobre	679		39.034		1,74%	
novembre	679		39.876		1,70%	
dicembre	662		39.420		1,68%	

N. lavoratori a part-time / totale lavoratori iscritti

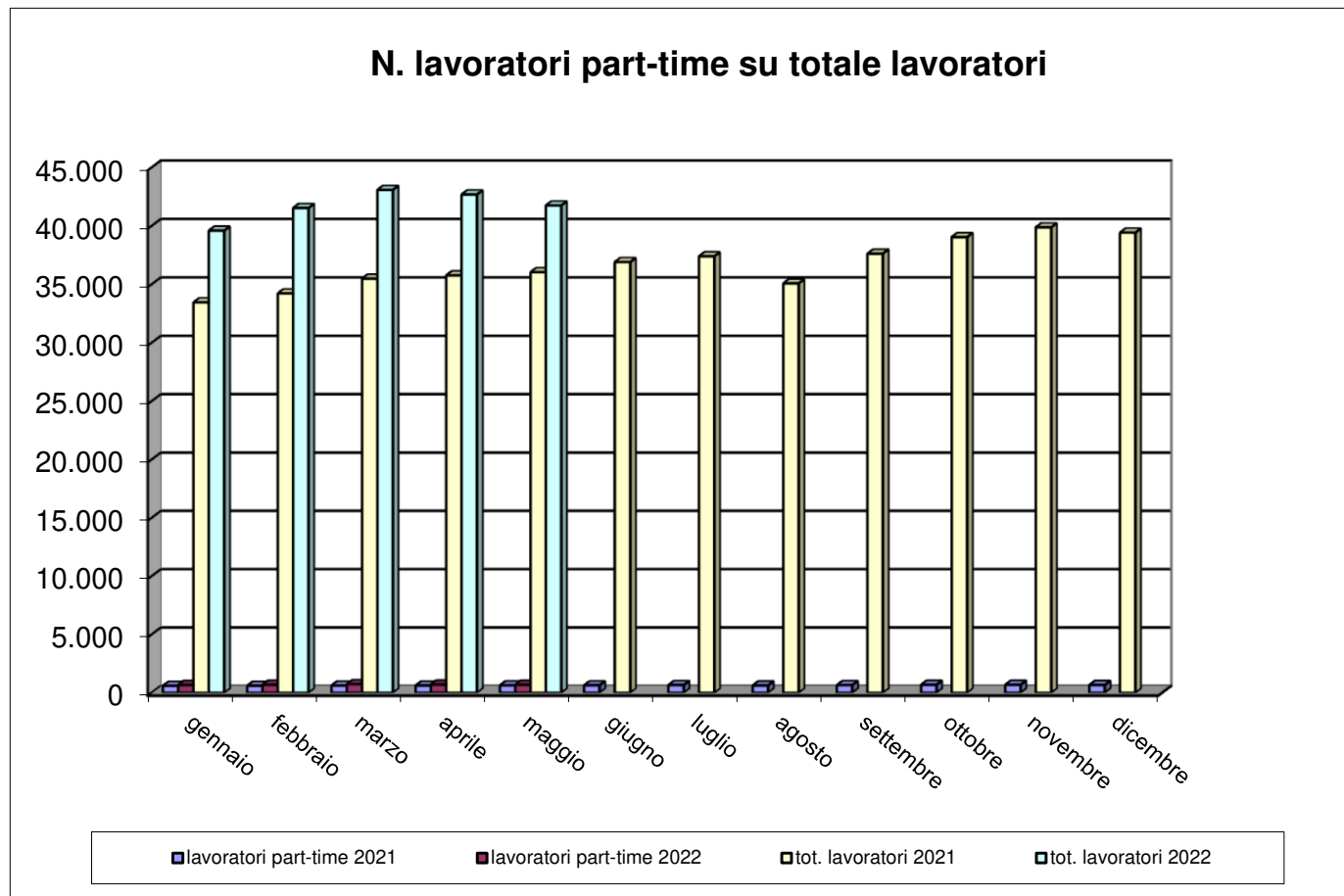

Trend CIG

mese	numero lavoratori			numero imprese			Ore CIG		
	anno 2020	anno 2021	anno 2022	anno 2020	anno 2021	anno 2022	anno 2020	anno 2021	anno 2022
gennaio	31.303	33.452	39.597	5.761	6.096	6.738	26.925	305.736	27.712
febbraio	32.039	34.221	41.528	5.839	6.205	6.930	35.723	287.200	33.380
marzo	31.155	35.482	43.074	5.757	6.315	7.065	2.371.123	247.834	29.169
aprile	28.232	35.765	42.686	5.565	6.376	7.064	3.935.680	253.286	31.675
maggio	31.009	36.034	41.744	5.789	6.419	6.972	860.174	255.587	40.828
giugno	32.773	36.900		5.926	6.500		372.462	184.631	
luglio	34.049	37.397		6.029	6.578		183.116	38.171	
agosto	32.527	35.075		5.938	6.398		133.852	15.309	
settembre	34.302	37.621		6.068	6.571		181.842	23.408	
ottobre	34.874	39.034		6.163	6.696		262.237	59.437	
novembre	34.869	39.876		6.171	6.774		215.776	115.426	
dicembre	34.013	39.420		6.132	6.777		365.835	36.354	

Trend CIG

mese	Ore CIG			somma ore lavorate		
	anno 2020	anno 2021	anno 2022	anno 2020	anno 2021	anno 2022
gennaio	26.925	305.736	27.712	3.863.368,40	3.551.150,30	4.450.819,80
febbraio	35.723	287.200	33.380	4.032.937,60	4.078.463,30	5.187.521,20
marzo	2.371.123	247.834	29.169	1.977.183,80	4.855.634,70	6.100.455,90
aprile	3.935.680	253.286	31.675	418.858,00	4.514.397,00	5.042.589,10
maggio	860.174	255.587	40.828	3.279.855,30	4.603.322,40	5.643.864,00
giugno	372.462	184.631		4.074.068,50	4.784.711,80	
luglio	183.116	38.171		4.737.652,00	5.055.487,40	
agosto	133.852	15.309		2.922.515,70	3.095.395,90	
settembre	181.842	23.408		4.497.973,90	5.098.652,90	
ottobre	262.237	59.437		4.575.357,20	5.155.767,80	
novembre	215.776	115.426		4.426.252,60	5.282.665,00	
dicembre	365.835	36.354		3.607.686,40	4.847.655,30	

Flussi operai assunti / cessati 2021-22

mese	operai assunti anno 2021			operai assunti anno 2022			operai cessati anno 2021			operai cessati anno 2022		
	italiani	stranieri	tot. assunti	italiani	stranieri	tot. assunti	italiani	stranieri	tot. cessati	italiani	stranieri	tot. cessati
gennaio	1.008	2.014	3.022	1.254	3.272	4.526	697	1.334	2.031	905	2.112	3.017
febbraio	814	1.807	2.621	1.232	3.409	4.641	748	1.381	2.129	959	2.224	3.183
marzo	1.104	2.408	3.512	1.217	3.553	4.770	823	1.974	2.797	1.129	2.800	3.929
aprile	1.024	2.089	3.113	1.068	2.608	3.676	814	1.940	2.754	924	2.521	3.445
maggio	918	2.046	2.964	1.012	2.987	3.999	899	1.710	2.609	906	2.426	3.332
giugno	1.040	2.494	3.534				1.003	2.033	3.036			
luglio	1.023	2.173	3.196				1.323	2.675	3.998			
agosto	503	1.298	1.801				780	1.634	2.414			
settembre	1.528	3.320	4.848				1.097	2.124	3.221			
ottobre	1.263	3.060	4.323				1.056	2.258	3.314			
novembre	1.166	2.706	3.872				881	2.102	2.983			
dicembre	627	1.674	2.301				1.284	3.025	4.309			

Operaio cessato = operaio licenziato o dimissionario

Numero complessivo lavoratori

Numero complessivo lavoratori	
Maggio 2022 – Giugno 2021	Maggio 2021 – Giugno 2020
66.313	54.863

Il dato è riferito al numero di operai che sono stati denunciati almeno per una mensilità nel periodo di riferimento

Periodo di riferimento = dal mese di riferimento dell'estrazione (Maggio) ai dodici mesi precedenti.

Andamento apprendisti/n. tot. lavoratori iscritti

mese	N. totale operai		Apprendisti		% Apprendisti/Operai	
	anno 2021	anno 2022	anno 2021	anno 2022	anno 2021	anno 2022
gennaio	33.452	39.597	635	775	1,90%	1,96%
febbraio	34.221	41.528	657	809	1,92%	1,95%
marzo	35.482	43.074	664	850	1,87%	1,97%
aprile	35.765	42.686	708	840	1,98%	1,97%
maggio	36.034	41.744	720	808	2,00%	1,94%
giugno	36.900		753		2,04%	
luglio	37.397		759		2,03%	
agosto	35.075		710		2,02%	
settembre	37.621		753		2,00%	
ottobre	39.034		754		1,93%	
novembre	39.876		763		1,91%	
dicembre	39.420		759		1,93%	

Andamento apprendisti/n. tot. lavoratori iscritti

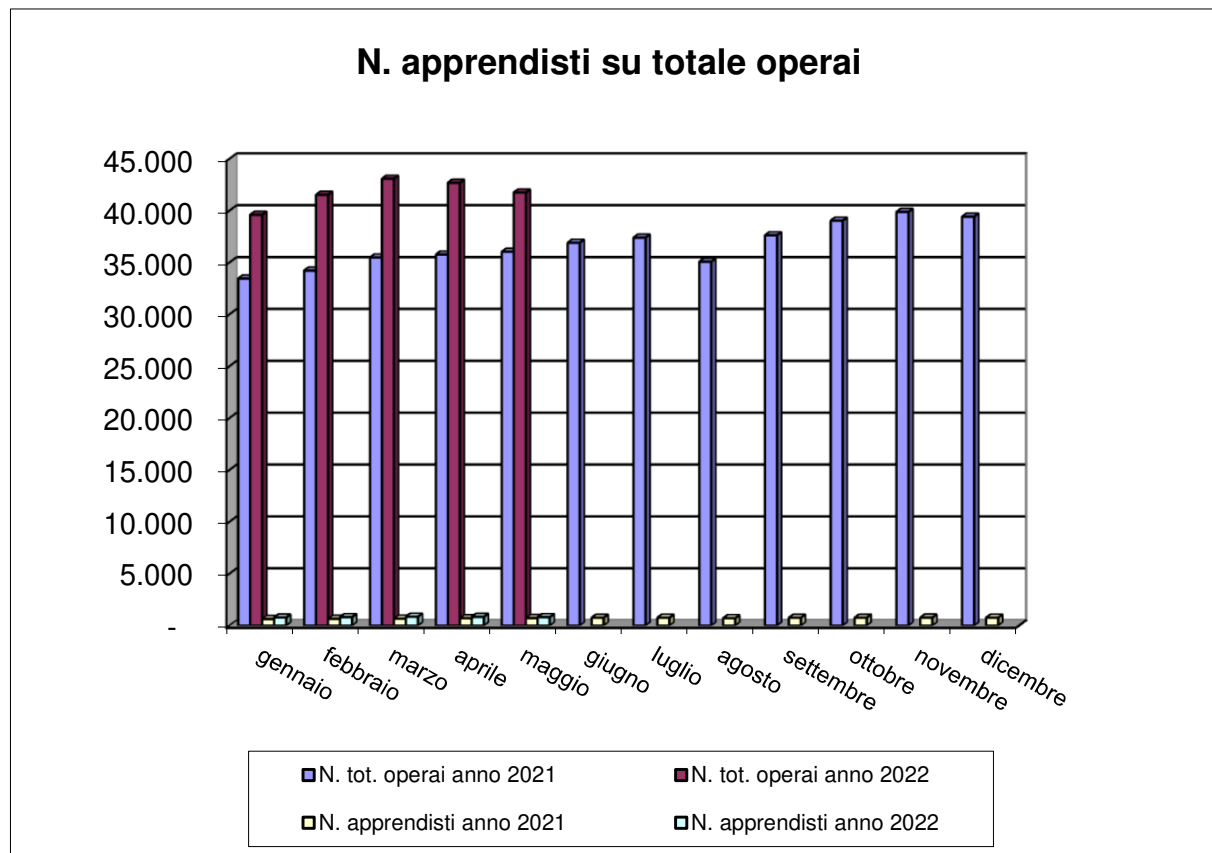

Imprese con titolare straniero

N. imprese con titolare straniero			n tot. imprese		% sul N. tot. imprese	
mese	anno 2021	anno 2022	anno 2021	anno 2022	anno 2021	anno 2022
gennaio	1.117	1.481	6.096	6.738	18,32%	21,98%
febbraio	1.161	1.582	6.205	6.930	18,71%	22,83%
marzo	1.197	1.664	6.315	7.065	18,95%	23,55%
aprile	1.227	1.677	6.376	7.064	19,24%	23,74%
maggio	1.244	1.630	6.419	6.972	19,38%	23,38%
giugno	1.283		6.500		19,74%	
luglio	1.331		6.578		20,23%	
agosto	1.298		6.398		20,29%	
settembre	1.366		6.571		20,79%	
ottobre	1.428		6.696		21,33%	
novembre	1.467		6.774		21,66%	
dicembre	1.480		6.777		21,84%	

Andamento imprese con titolare straniero

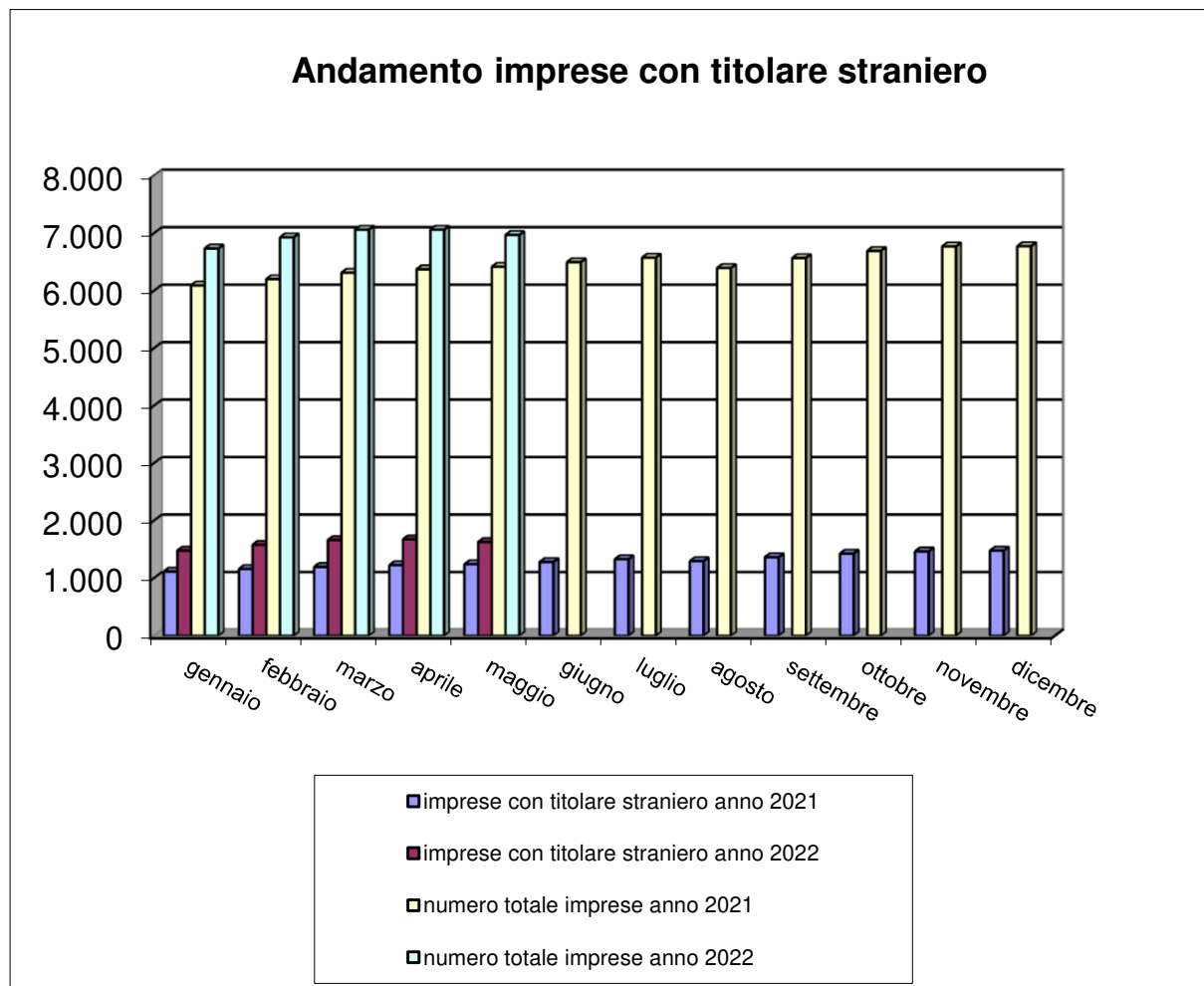

Andamento verifiche in cantiere 2021-22

Gennaio-Dicembre 2021				
periodo	n. accessi	cantieri verificati	imprese controllate	operai controllati
totale	8.698	1.833	4.180	8.425

Gennaio-Maggio 2022				
periodo	n. accessi	cantieri verificati	imprese controllate	operai controllati
totale	3.054	802	2.136	5.428

Il numero di accessi si riferisce al numero totale di interventi eseguiti a prescindere dallo stato del cantiere